



คู่มือนักศึกษา

ระดับปริญญาตรี ปีการศึกษา 2562



สำนักส่งเสริมวิชาการและงานทะเบียน
มหาวิทยาลัยราชภัฏวไลยอลงกรณ์ ในพระบรมราชูปถัมภ์
จังหวัดปทุมธานี

สารจากอธิการบดี

ขอต้อนรับนักศึกษาใหม่ทุกคนด้วยความยินดียิ่ง ที่ได้เข้ามาศึกษาในมหาวิทยาลัยราชภัฏวไลยอลงกรณ์ ในพระบรมราชูปถัมภ์ จังหวัดปทุมธานี ซึ่งเป็นสถาบันการศึกษาที่องค์สมเด็จพระราชปิตุจฉา เจ้าฟ้าวไลยอลงกรณ์ กรมหลวงเพชรบุรีราชสิรินธร ทรงพระทานกำเนิดมาเป็นเวลา ๘๖ ปี นับแต่ก่อตั้งมหาวิทยาลัยได้ขยายบทบาทและหน้าที่ด้านการจัดการเรียนการสอน การวิจัย การทำนุบำรุงศิลปวัฒนธรรม และการบริการวิชาการแก่ท้องถิ่น ตลอดจนได้พัฒนาศักยภาพของนักศึกษาทั้งด้านทฤษฎีและการปฏิบัติ จากสถานการณ์จริง เพื่อให้สอดคล้องกับสภาพสังคมไทยและสังคมโลกปัจจุบัน อันจะนำไปสู่การมีขีดสมรรถนะในการประกอบอาชีพและการดำเนินชีวิตของนักศึกษาต่อไป โดยยึดมั่นในเอกลักษณ์ของมหาวิทยาลัย “เป็นสถาบันที่น้อมนำแนวทางการดำเนินชีวิตตามหลักปรัชญาของเศรษฐกิจพอเพียง” และมุ่งหวังให้บัณฑิตของมหาวิทยาลัยมีอัตลักษณ์ “บัณฑิตจิตอาสา พัฒนาท้องถิ่น” และเป็นบุคลากรที่มีคุณภาพมาตรฐานมีทักษะในการคิดวิเคราะห์และการเรียนรู้ตลอดชีวิต มีศักยภาพสอดคล้องกับการพัฒนาประเทศ เสริมสร้างความเข้มแข็งของท้องถิ่นเพื่อความมั่นคง ยั่งยืนของประเทศ มีคุณธรรม ศีลธรรม จิตสำนึกที่ดีต่อสังคมโดยรวม ตามเป้าประสงค์ของมหาวิทยาลัย โดย มหาวิทยาลัย ได้กำหนดยุทธศาสตร์การพัฒนาคณาจารย์ การศึกษาโดยกระบวนการจัดการเรียนรู้เชิงผลิตภาพ (Productive Learning) เพื่อพัฒนาท้องถิ่นโดยยึดหลักปรัชญาของเศรษฐกิจพอเพียงผ่านงานพันธกิจ สัมพันธ์ ถ่ายทอด และเผยแพร่โครงการอันเนื่องมาจากพระราชดำริ

มหาวิทยาลัยราชภัฏวไลยอลงกรณ์ ในพระบรมราชูปถัมภ์ จังหวัดปทุมธานี เป็นมหาวิทยาลัยแห่งเดียวในประเทศไทย ที่พระบาทสมเด็จพระปรมินทรมหาภูมิพลอดุลยเดชรัชกาลที่ ๙ ทรงพระกรุณาโปรดเกล้าโปรดกระหม่อมให้อยู่ “ในพระบรมราชูปถัมภ์” ปัจจุบันมหาวิทยาลัยได้จัดการศึกษาตั้งแต่ระดับก่อน วิทยาลัย จนถึงระดับปริญญาเอก ในหลากหลายสาขาวิชาทั้งโปรแกรมที่สอนเป็นภาษาไทยและสอนเป็นภาษาอังกฤษ เพื่อเตรียมและพัฒนา นักศึกษาสู่ความเป็นสากล เป็นกำลังสำคัญในการพัฒนาบ้านเมืองต่อไป ขอให้นักศึกษาทุกคนได้ตระหนักและระลึกอยู่เสมอว่า นักศึกษาเป็นองค์ประกอบที่สำคัญยิ่งของมหาวิทยาลัย นักศึกษาจะต้องพัฒนาตนเองอยู่ตลอดเวลาในขณะที่นักศึกษาอยู่ที่มหาวิทยาลัย นอกจากนี้ นักศึกษาจะต้องช่วยกันสร้างชื่อเสียงและภาพพจน์ที่ดีให้แก่มหาวิทยาลัย

คู่มือศึกษานบนี้ นับว่าเป็นเอกสารสำคัญที่นักศึกษาจะต้องศึกษาเกี่ยวกับหลักสูตรที่เข้าศึกษา ตลอดจนประกาศ ระเบียบ ข้อบังคับของมหาวิทยาลัย ให้มีความเข้าใจและสามารถปฏิบัติได้ถูกต้องตลอดระยะเวลาที่ศึกษาอยู่ในมหาวิทยาลัยแห่งนี้

สุดท้ายนี้ ในนามของผู้บริหาร และคณาจารย์ ขออำนวยการให้นักศึกษาทุกคนประสบความสำเร็จในการศึกษา ตามที่ได้มุ่งหวังไว้ทุกประการ



(อาจารย์ ดร.สุพจน์ ทรายแก้ว)

อธิการบดีมหาวิทยาลัยราชภัฏวไลยอลงกรณ์ ในพระบรมราชูปถัมภ์
จังหวัดปทุมธานี



คำนำ

คู่มือนักศึกษา ปีการศึกษา 2562 เล่มนี้ สำนักส่งเสริมวิชาการและงานทะเบียนจัดทำขึ้นเพื่อให้ นักศึกษาใช้เป็นคู่มือสำหรับวางแผนการเรียนตลอดระยะเวลาที่ศึกษาอยู่ ณ มหาวิทยาลัยแห่งนี้จนสำเร็จ การศึกษา เนื้อหาสาระของคู่มือนี้ประกอบด้วยสิ่งจำเป็นที่นักศึกษาจะต้องรู้ ตั้งแต่ประวัติความเป็นมาของมหาวิทยาลัย ประกาศ ระเบียบ และข้อบังคับต่าง ๆ ที่เกี่ยวข้อง ขั้นตอนการยื่นคำร้อง ข้อมูล อาจารย์ที่ปรึกษา และหลักสูตรการเรียนการสอนของมหาวิทยาลัย

สำนักส่งเสริมวิชาการและงานทะเบียน หวังเป็นอย่างยิ่งว่านักศึกษาทุกคน จะได้รับประโยชน์จาก คู่มือนี้เพื่อใช้เป็นแนวทางวางแผนจัดการศึกษาของตนเองจนสามารถศึกษาได้สำเร็จ สมดังความปรารถนาทุกประการ

สำนักส่งเสริมวิชาการและงานทะเบียน
2562



สารบัญ

	หน้า
สารจากอธิการบดี.....	ก
คำนำ.....	ค
สารบัญ.....	ง
ตอนที่ 1 แนะนำมหาวิทยาลัย	
เกี่ยวกับมหาวิทยาลัย	
ตราสัญลักษณ์ประจำมหาวิทยาลัย.....	2
คุณลักษณะบัณฑิตที่พึงประสงค์.....	6
ประวัติมหาวิทยาลัย.....	7
โครงสร้างองค์การบริหารมหาวิทยาลัย.....	9
ทำเนียบนายกสภามหาวิทยาลัย.....	10
ทำเนียบผู้บริหารมหาวิทยาลัย.....	11
คณะกรรมการสภามหาวิทยาลัย.....	12
คณะกรรมการผู้ทรงคุณวุฒิ.....	13
คณะผู้บริหาร.....	15
คณาจารย์มหาวิทยาลัย.....	18
ตอนที่ 2 ประกาศ ระเบียบ และข้อบังคับ	
ระเบียบกระทรวงศึกษาธิการ ว่าด้วยการปฏิบัติของผู้เข้าสอบ พ.ศ. 2506.....	55
ระเบียบกระทรวงศึกษาธิการ ว่าด้วยการลงโทษนักเรียนและนักศึกษา พ.ศ. 2548...	58
กฎกระทรวง กำหนดความประพฤติของนักเรียนและนักศึกษา พ.ศ. 2548.....	60
ข้อบังคับมหาวิทยาลัยราชภัฏวไลยอลงกรณ์ ในพระบรมราชูปถัมภ์ จังหวัดปทุมธานี ว่าด้วยการจัดการศึกษาระดับอนุปริญาและปริญญาตรี พ.ศ. 2557.....	61
ข้อบังคับมหาวิทยาลัยราชภัฏวไลยอลงกรณ์ ในพระบรมราชูปถัมภ์ จังหวัดปทุมธานี ว่าด้วยการออกหลักฐานแสดงผลการศึกษา พ.ศ. 2557.....	79
ประกาศมหาวิทยาลัยราชภัฏวไลยอลงกรณ์ ในพระบรมราชูปถัมภ์ จังหวัดปทุมธานี เรื่องกำหนดอัตราค่าธรรมเนียมเรียกเก็บสำหรับการจัดการศึกษาระดับ ปริญญาตรี.....	82
ประกาศมหาวิทยาลัยราชภัฏวไลยอลงกรณ์ ในพระบรมราชูปถัมภ์ จังหวัดปทุมธานี เรื่องกำหนดอัตราค่าธรรมเนียมการเทียบโอนผลการเรียนและการยกเว้น รายวิชา พ.ศ. 2558.....	86
ประกาศมหาวิทยาลัยราชภัฏวไลยอลงกรณ์ ในพระบรมราชูปถัมภ์ เรื่องการเก็บเงินค่า บำรุงหอพักนักศึกษา และค่าธรรมเนียมหอพักนักศึกษา (เพิ่มเติม) พ.ศ. 2555.....	87
ประกาศมหาวิทยาลัยราชภัฏวไลยอลงกรณ์ ในพระบรมราชูปถัมภ์ เรื่อง การคืนเงินค่า	

สารบัญ

	หน้า
ประกันหอพักนักศึกษา (เพิ่มเติม)	89
พ.ศ. 2555.....	
ประกาศมหาวิทยาลัยราชภัฏวไลยอลงกรณ์ ในพระบรมราชูปถัมภ์ เรื่องหลักเกณฑ์ วิธีการชำระค่าไฟฟ้า และอัตราค่าไฟฟ้าในห้องพักนักศึกษา (เพิ่มเติม)	
พ.ศ. 2555.....	90
ข้อบังคับมหาวิทยาลัยราชภัฏวไลยอลงกรณ์ ในพระบรมราชูปถัมภ์ ว่าด้วย เครื่องแบบ เครื่องหมาย และเครื่องแต่งกายของนักศึกษา พ.ศ. 2559.....	91
ข้อบังคับมหาวิทยาลัยราชภัฏวไลยอลงกรณ์ ในพระบรมราชูปถัมภ์ ว่าด้วยวินัย นักศึกษาและการดำเนินการทางวินัย พ.ศ. 2559.....	94
ประกาศมหาวิทยาลัยราชภัฏวไลยอลงกรณ์ ในพระบรมราชูปถัมภ์ เรื่อง กำหนด อัตราค่าธรรมเนียมเรียกเก็บสำหรับการจัดการศึกษา ระดับปริญญาตรี (ฉบับที่ 2)	
พ.ศ. 2559.....	100
ประกาศมหาวิทยาลัยราชภัฏวไลยอลงกรณ์ ในพระบรมราชูปถัมภ์ เรื่อง กำหนด อัตราค่าธรรมเนียมเรียกเก็บสำหรับการจัดการศึกษา ระดับปริญญาตรี (ฉบับที่ 3)	
พ.ศ. 2560.....	102
ประกาศมหาวิทยาลัยราชภัฏวไลยอลงกรณ์ ในพระบรมราชูปถัมภ์ เรื่อง กำหนดอัตรา ค่าธรรมเนียมเรียกเก็บสำหรับการจัดการศึกษา ระดับปริญญาตรี (ฉบับที่ 4)	
พ.ศ. 2560.....	104
ประกาศมหาวิทยาลัยราชภัฏวไลยอลงกรณ์ ในพระบรมราชูปถัมภ์ เรื่อง กำหนดอัตรา ค่าธรรมเนียมเรียกเก็บสำหรับการจัดการศึกษา ระดับปริญญาตรี (ฉบับที่ 5)	
พ.ศ. 2561.....	105
ประกาศมหาวิทยาลัยราชภัฏวไลยอลงกรณ์ ในพระบรมราชูปถัมภ์ เรื่อง กำหนดอัตรา ค่าธรรมเนียมเรียกเก็บสำหรับการจัดการศึกษา ระดับปริญญาตรี (ฉบับที่ 6)	
พ.ศ. 2562.....	106
ประกาศมหาวิทยาลัยราชภัฏวไลยอลงกรณ์ ในพระบรมราชูปถัมภ์ เรื่อง เกณฑ์มาตรฐานและการรับรองความสามารถภาษาอังกฤษของนักศึกษาระดับ ปริญญาตรี พ.ศ. 2561.....	108
ประกาศมหาวิทยาลัยราชภัฏวไลยอลงกรณ์ ในพระบรมราชูปถัมภ์ เรื่อง การลงทะเบียนเรียนรายวิชา การฝึกประสบการณ์วิชาชีพ สหกิจศึกษา หรือ การฝึกประสบการณ์วิชาชีพที่มีชื่อเป็นอย่างอื่น พ.ศ. 2562.....	111
ตอนที่ 3 ขั้นตอนการยื่นคำร้อง	
ขั้นตอนการยื่นคำร้องแบบ มรว.01- มรว.22.....	113
คำอธิบายรหัสประจำตัวนักศึกษา.....	143

สารบัญ

	หน้า
คาบเวลาเรียนของนักศึกษาเต็มเวลา (จันทร์-ศุกร์) และนักศึกษาเต็มเวลา (เสาร์-อาทิตย์).....	144
ตอนที่ 4 ข้อมูลอาจารย์ที่ปรึกษา	
ข้อมูลอาจารย์ที่ปรึกษาสำหรับนักศึกษา.....	145
ตอนที่ 5 หลักสูตรปริญญาตรี	
คณะครุศาสตร์	
หลักสูตรครุศาสตรบัณฑิต (ค.บ. 4 ปี)	
สาขาวิชาการศึกษาระดับมัธยมศึกษา	หลักสูตรปรับปรุง พ.ศ. 2562 153
สาขาวิชาคณิตศาสตร์	หลักสูตรปรับปรุง พ.ศ. 2562 157
สาขาวิชาเคมีและวิทยาศาสตร์ทั่วไป	หลักสูตรปรับปรุง พ.ศ. 2562 160
สาขาวิชาชีววิทยาและวิทยาศาสตร์ทั่วไป	หลักสูตรปรับปรุง พ.ศ. 2562 164
สาขาวิชาภาษาอังกฤษ	หลักสูตรปรับปรุง พ.ศ. 2562 168
สาขาวิชาภาษาจีน	หลักสูตรปรับปรุง พ.ศ. 2562 171
สาขาวิชาภาษาไทย	หลักสูตรปรับปรุง พ.ศ. 2562 174
สาขาวิชาภาษาอังกฤษ (หลักสูตรภาษาอังกฤษ)	หลักสูตรใหม่ พ.ศ.2562 177
สาขาวิชาการประถมศึกษา	หลักสูตรใหม่ พ.ศ.2562 181
คณะมนุษยศาสตร์และสังคมศาสตร์	
หลักสูตรศิลปศาสตรบัณฑิต (ศศ.บ. 4 ปี)	
สาขาวิชาการพัฒนาชุมชน	หลักสูตรปรับปรุง พ.ศ. 2559 186
สาขาวิชาจิตวิทยา	หลักสูตรปรับปรุง พ.ศ. 2560 190
สาขาวิชาภาษาไทยเพื่อนวัตกรรมการสื่อสาร	หลักสูตรปรับปรุง พ.ศ. 2561 194
สาขาวิชาดุริยางคศิลป์	หลักสูตรปรับปรุง พ.ศ. 2561 198
สาขาวิชาภาษาอังกฤษ	หลักสูตรปรับปรุง พ.ศ. 2560 204
สาขาวิชาศิลปะการแสดง	หลักสูตรใหม่ พ.ศ. 2562 208
หลักสูตรศิลปกรรมศาสตรบัณฑิต (ศป.บ. 4 ปี)	
สาขาวิชาทัศนศิลป์	หลักสูตรปรับปรุง พ.ศ. 2560 211
หลักสูตรรัฐประศาสนศาสตรบัณฑิต (รป.บ. 4 ปี)	
สาขาวิชารัฐประศาสนศาสตร์	หลักสูตรปรับปรุง พ.ศ. 2560 215
หลักสูตรนิติศาสตรบัณฑิต (น.บ. 4 ปี)	หลักสูตรปรับปรุง พ.ศ. 2561 219
คณะวิทยาศาสตร์และเทคโนโลยี	
หลักสูตรวิทยาศาสตร์บัณฑิต (วท.บ. 4 ปี)	
สาขาวิชาคหกรรมศาสตร์	หลักสูตรปรับปรุง พ.ศ. 2559 224

สารบัญ

		หน้า
สาขาวิชาเทคโนโลยีสารสนเทศ	หลักสูตรปรับปรุง พ.ศ. 2560	227
สาขาวิชาวิทยาการคอมพิวเตอร์	หลักสูตรปรับปรุง พ.ศ. 2560	232
สาขาวิชาอาชีวอนามัยและความปลอดภัย	หลักสูตรปรับปรุง พ.ศ. 2562	236
สาขาวิชานวัตกรรมดิจิทัลและวิศวกรรมซอฟต์แวร์	หลักสูตรใหม่ พ.ศ. 2561	239
สาขาวิชาวิทยาศาสตร์เทคโนโลยีสิ่งแวดล้อม	หลักสูตรใหม่ พ.ศ. 2562	243
สาขาวิชานวัตกรรมอาหารและเครื่องดื่มสุขภาพ	หลักสูตรใหม่ พ.ศ.2562	248
คณะสาธารณสุขศาสตร์		
หลักสูตรสาธารณสุขศาสตรบัณฑิต (ส.บ. 4 ปี)		
สาขาวิชาสาธารณสุขศาสตร์	หลักสูตรปรับปรุง พ.ศ. 2558	252
สาขาวิชาการจัดการสถานพยาบาล	หลักสูตรปรับปรุง พ.ศ. 2562	255
สาขาวิชาอนามัยสิ่งแวดล้อม	หลักสูตรใหม่ พ.ศ. 2562	258
คณะเทคโนโลยีการเกษตร		
หลักสูตรวิทยาศาสตรบัณฑิต (วท.บ. 4 ปี)		
สาขาวิชาเกษตรศาสตร์	หลักสูตรปรับปรุง พ.ศ. 2559	262
คณะเทคโนโลยีอุตสาหกรรม		
หลักสูตรวิศวกรรมศาสตรบัณฑิต (วศ.บ. 4 ปี)		
สาขาวิชาวิศวกรรมเมคคาทรอนิกส์และหุ่นยนต์	หลักสูตรปรับปรุง พ.ศ. 2560	268
สาขาวิชาวิศวกรรมการจัดการอุตสาหกรรม	หลักสูตรใหม่ พ.ศ. 2560	272
สาขาวิชาเทคโนโลยีวิศวกรรมโยธา	หลักสูตรใหม่ พ.ศ. 2560	276
สาขาวิชาเทคโนโลยีวิศวกรรมเครื่องกล	หลักสูตรใหม่ พ.ศ. 2560	279
หลักสูตรวิทยาศาสตรบัณฑิต (วท.บ. 4 ปี)		
สาขาวิชาออกแบบผลิตภัณฑ์อุตสาหกรรม	หลักสูตรปรับปรุง พ.ศ. 2560	282
หลักสูตรอุตสาหกรรมศาสตรบัณฑิต (ต่อเนื่อง) (อส.บ)		
สาขาวิชาเทคโนโลยีไฟฟ้าอุตสาหกรรม	หลักสูตรใหม่ พ.ศ. 2562	285
คณะวิทยาการจัดการ		
หลักสูตรบริหารธุรกิจบัณฑิต (บธ.บ. 4 ปี)		
สาขาวิชาการจัดการทั่วไป	หลักสูตรปรับปรุง พ.ศ. 2561	290
สาขาวิชาการจัดการธุรกิจค้าปลีกสมัยใหม่	หลักสูตรปรับปรุง พ.ศ. 2561	293
สาขาวิชาการจัดการโลจิสติกส์และซัพพลายเชน	หลักสูตรปรับปรุง พ.ศ. 2558	297
สาขาวิชาการบริหารธุรกิจ	หลักสูตรปรับปรุง พ.ศ. 2561	300
สาขาวิชาธุรกิจดิจิทัล	หลักสูตรใหม่ พ.ศ. 2561	305
หลักสูตรบัญชีบัณฑิต (บช.บ. 4 ปี)		
หลักสูตรนิเทศศาสตรบัณฑิต (นศ.บ. 4 ปี)	หลักสูตรปรับปรุง พ.ศ. 2561	308
สาขาวิชานิเทศศาสตร์	หลักสูตรปรับปรุง พ.ศ. 2560	311

สารบัญ

	หน้า
หลักสูตรศิลปศาสตรบัณฑิต (ศศ.บ. 4 ปี) สาขาวิชาการจัดการท่องเที่ยว	หลักสูตรปรับปรุง พ.ศ. 2560 314
วิทยาลัยนวัตกรรมการจัดการ	
หลักสูตรบริหารธุรกิจบัณฑิต (บธ.บ. 4 ปี) สาขาวิชาการจัดการธุรกิจการบิน (หลักสูตรนานาชาติ)	หลักสูตรปรับปรุง พ.ศ. 2561 320
สาขาวิชานวัตกรรมการจัดการการค้า	หลักสูตรใหม่ พ.ศ. 2562 323
หลักสูตรศิลปศาสตรบัณฑิต (ศศ.บ. 4 ปี) สาขาวิชาการจัดการการบริการและการโรงแรม (หลักสูตรภาษาอังกฤษ)	หลักสูตรใหม่ พ.ศ. 2558 327
หลักสูตรหมวดวิชาศึกษาทั่วไป	
หมวดวิชาศึกษาทั่วไป (General Education) ฉบับปรับปรุงเล็กน้อย พ.ศ. 2561	331

ตอนที่ 1

แนะนำมหาวิทยาลัย





เกี่ยวกับมหาวิทยาลัย

ตราสัญลักษณ์ประจำมหาวิทยาลัย



ตราสัญลักษณ์มหาวิทยาลัยราชภัฏวไลยอลงกรณ์ ในพระบรมราชูปถัมภ์ จังหวัดปทุมธานี เป็นรูปวงรี 2 วงซ้อนกันระหว่างวงรี ส่วนบนเขียนเป็นอักษรภาษาไทยว่า “มหาวิทยาลัยราชภัฏวไลยอลงกรณ์” ส่วนล่างเขียนเป็นอักษรภาษาอังกฤษว่า “VALAYA ALONGKORN RAJABHAT UNIVERSITY” ภายใต้วงรีด้านในมีตราพระราชลัญจกรประจำพระองค์ พระบาทสมเด็จพระเจ้าอยู่หัว รัชกาลที่ 9 ซึ่งเป็นรูปพระที่นั่งอัฐทิศ ประกอบด้วยวงจักร กลางวงจักรมีอักษรเป็นอุหรือเลข 9 รอบวงจักรมีรัศมีเปล่งออกโดยรอบ เหนือจักรเป็นรูปเศวตฉัตรเจ็ดชั้นตั้งอยู่บนพระที่นั่ง อัฐทิศ แปลความหมายว่า ทรงมีพระบรมเดชานุภาพในแผ่นดิน

สีสัญลักษณ์ตรามหาวิทยาลัย มีความหมายดังนี้

- | | | | |
|---|-----------|--------|--|
|  | สีน้ำเงิน | แทนค่า | สถาบันพระมหากษัตริย์ผู้ให้กำเนิดและพระราชทานนาม “สถาบันราชภัฏ” |
|  | สีเขียว | แทนค่า | แหล่งที่ตั้งของมหาวิทยาลัยราชภัฏซึ่งอยู่ในแหล่งธรรมชาติและมีความสวยงาม |
|  | สีทอง | แทนค่า | ความเจริญรุ่งเรืองทางปัญญา |
|  | สีส้ม | แทนค่า | ความรุ่งเรืองของศิลปวัฒนธรรมท้องถิ่นที่ก้าวไกล ในมหาวิทยาลัยราชภัฏ |
|  | สีขาว | แทนค่า | ความคิดอันบริสุทธิ์ของนักปราชญ์ แห่งพระบาทสมเด็จพระเจ้าอยู่หัว |

สี่ประจํามหาวิทยาลัย

สี่เขียว หมายถึง สี่ที่ตรงกับวันประสูติของสมเด็จพระเจ้าฟ้าวไลยอลงกรณ์ กรมหลวงเพชรบุรีราชสิรินธร ซึ่งเป็นองค์ประธานกําเนิดมหาวิทยาลัย

ปรัชญา

วิชาการเด่น เน้นคุณธรรม นำท้องถิ่นพัฒนา ก้าวหน้าด้านเทคโนโลยี

วิสัยทัศน์

มหาวิทยาลัยต้นแบบแห่งการผลิตครูพัฒนาศักยภาพมนุษย์โดยยึดหลักปรัชญาของเศรษฐกิจพอเพียง และสร้างนวัตกรรมเพื่อพัฒนาท้องถิ่นให้มั่นคง มั่งคั่ง ยั่งยืน

พันธกิจ

- ยกระดับการผลิตครูและพัฒนาศักยภาพมนุษย์โดยกระบวนการจัดการเรียนรู้เชิงผลิตภาพ (Productive Learning) สร้างเครือข่ายความร่วมมือตามรูปแบบประชารัฐเพื่อพัฒนาท้องถิ่น โดยยึดหลักปรัชญาของเศรษฐกิจพอเพียง
- พัฒนาการวิจัยและนวัตกรรมเพื่อตอบสนองต่อการแก้ไขปัญหาของท้องถิ่น และเป็นต้นแบบที่สามารถนำไปใช้ประโยชน์ในการพัฒนาคุณภาพชีวิต และความเข้มแข็งของท้องถิ่น
- ประสานความร่วมมือระหว่างมหาวิทยาลัยและผู้มีส่วนได้ส่วนเสีย เพื่อพัฒนางานพันธกิจสัมพันธ์และถ่ายทอด เผยแพร่โครงการอันเนื่องมาจากพระราชดำริเพื่อขยายผลการปฏิบัติไปสู่ประชาชนในท้องถิ่นอย่างเป็นรูปธรรม
- ส่งเสริมศาสนา ศิลปวัฒนธรรม รณรงค์สร้างจิตสำนึกทางวัฒนธรรมและการเรียนรู้ต่างวัฒนธรรม อนุรักษ์ฟื้นฟูและเผยแพร่มรดกทางวัฒนธรรม พัฒนาระบบการบริหารจัดการศิลปวัฒนธรรมที่นำไปต่อยอดสู่เศรษฐกิจสร้างสรรค์
- พัฒนาระบบการบริหารจัดการที่เป็นเลิศ มีธรรมาภิบาลเพื่อเป็นแบบของการพัฒนา มหาวิทยาลัยอย่างยั่งยืน

อัตลักษณ์

บัณฑิตจิตอาสา พัฒนาท้องถิ่น

เอกลักษณ์

เป็นสถาบันที่น้อมนำแนวทางการดำเนินชีวิตตามหลักของปรัชญาเศรษฐกิจพอเพียง

ต้นไม้ประจำมหาวิทยาลัย



ต้นไม้ประจำมหาวิทยาลัย " ต้นราชพฤกษ์ "

ชื่อวิทยาศาสตร์

Cassia fistula L.

ชื่อวงศ์

LEGUMINOSAE - CAESALPINIOIDEAE

ชื่อสามัญ

Golden Shower, Indian Laburnum,
Pudding-Pine Tree, Purging Cassia

ชื่อท้องถิ่น

ราชพฤกษ์ คุณ ลมแล้ง

คติความเชื่อ

ชัยพฤกษ์หรือราชพฤกษ์ เป็นไม้ที่มีคุณค่าสูง
เป็นไม้มงคลนามนิยมใช้ในพิธีสำคัญต่าง ๆ
และอินธนูของข้าราชการพลเรือนก็ปักดินทอง
เป็นรูปช่อชัยพฤกษ์

สถานที่ตั้ง

จังหวัดปทุมธานี

(จัดการศึกษาตั้งแต่ระดับก่อนวัยเรียนถึงระดับปริญญาเอก)

เลขที่ 1 หมู่ 20 ถนนพหลโยธิน กิโลเมตรที่ 48 ตำบลคลองหนึ่ง อำเภอคลองหลวง

จังหวัดปทุมธานี 13180

โทรศัพท์ 0-2529-0674-7, 0-2529-2580

<http://www.vru.ac.th>

จังหวัดกรุงเทพมหานคร

(โรงเรียนสาริตนานาชาติ)

(จัดการศึกษาตั้งแต่ระดับก่อนวัยเรียนจนถึงระดับมัธยมศึกษาตอนปลาย)

153 ถนนเพชรบุรี แขวงทุ่งพญาไท เขตราชเทวี กรุงเทพมหานคร 10400

โทรศัพท์ 0-2215-3653-4, 02-215-3800, 0-2215-3856

จังหวัดสระแก้ว

(จัดการศึกษาระดับปริญญาตรี)

ถนนสุวรรณศร ตำบลท่าเกษม อำเภอเมือง จังหวัดสระแก้ว 27000

โทรศัพท์ 0-3744-7043 , 037-447-111

คุณลักษณะ บัณฑิตที่พึงประสงค์

มหาวิทยาลัยราชภัฏวไลยอลงกรณ์ ในพระบรมราชูปถัมภ์ มีเป้าหมายเพื่อผลิตบัณฑิตที่มีคุณภาพ สร้างมาตรฐานทางวิชาการทั้งในด้านการเรียนการสอน การวิจัยการบริการวิชาการแก่สังคม และการทำนุบำรุงศิลปวัฒนธรรม อันจะนำไปสู่การสร้าง ความมั่นใจแก่สังคมว่าได้จัดการศึกษาอย่างมีคุณภาพและเป็นที่ยอมรับ ถึงแม้ว่าในปัจจุบัน จะมีความต้องการของสังคมที่หลากหลาย มีความก้าวหน้าทางด้านเทคโนโลยีมากมาย แต่มหาวิทยาลัยจะดำเนินการสนับสนุนให้นักศึกษาได้รับโอกาสก้าวหน้าทางความเปลี่ยนแปลงเหล่านั้น และมีการพัฒนาอาจารย์ผู้สอนให้สามารถบูรณาการเนื้อหาวิชาให้สอดคล้องกับยุคสมัยของเศรษฐกิจที่ก้าวหน้า ประเทศในขณะนี้ได้ โดยเฉพาะการส่งเสริมให้บัณฑิตสามารถนำความรู้และประสบการณ์ที่ได้รับไปพัฒนาท้องถิ่นให้มีคุณภาพ ให้มีวิถีชีวิตที่ดีขึ้นอย่างยั่งยืน

มหาวิทยาลัยได้กำหนดคุณลักษณะบัณฑิตที่พึงประสงค์ไว้ดังนี้

1. เป็นผู้มีความรู้ความสามารถ มีทักษะในวิชาชีพ สามารถคิดวิเคราะห์อย่างมีเหตุผล สามารถนำความรู้และทักษะไปประยุกต์ใช้ในการดำรงชีวิต
2. มีทักษะพื้นฐานทางด้านภาษาและคอมพิวเตอร์เพื่อการสื่อสารได้อย่างมีประสิทธิภาพ สามารถศึกษาค้นคว้าหาความรู้ด้วยตนเองจากแหล่งความรู้ต่าง ๆ ด้วยเทคโนโลยีที่ทันสมัย
3. มีคุณธรรม จริยธรรม มีความซื่อสัตย์สุจริตในการประกอบกิจการงานอาชีพด้วยใจรัก ดำรงชีวิตได้อย่างเหมาะสม
4. มีความรักผูกพันต่อท้องถิ่น ภาคภูมิใจในคุณค่าของความเป็นไทย ภูมิปัญญาไทยศิลปวัฒนธรรมไทย และอนุรักษ์สิ่งแวดล้อม
5. มีสุขภาพอนามัยแข็งแรง สมบูรณ์ ทั้งร่างกายและจิตใจ

ประวัติมหาวิทยาลัยราชภัฏวไลยอลงกรณ์ ในพระบรมราชูปถัมภ์

สมเด็จพระราชปิตุจฉาเจ้าฟ้าวไลยอลงกรณ์ กรมหลวงเพชรบุรีราชสิรินธร ทรงมีพระเมตตาต่อการศึกษา ของกุลสตรีไทย จึงประทานอาคารพร้อมที่ดินประมาณ 4 ไร่ ให้กระทรวงศึกษาธิการ จัดตั้งโรงเรียนฝึกหัดครูเพชรบุรีวิทยาลงกรณ์ เมื่อวันที่ 4 มิถุนายน 2475 ปัจจุบันคือ เลขที่ 153 ถนนเพชรบุรี แขวงทุ่งพญาไท เขตราชเทวี กรุงเทพมหานคร โดยย้ายนักเรียนฝึกหัดครูและนักเรียนมัธยมศึกษาตอนปลาย (ม.7-8) มาจากโรงเรียนเบญจมราชาลัย อาจารย์ใหญ่ คนแรก คือ อาจารย์นิลรัตน์ บรรณสิทธิ์วรสาสน์ โรงเรียนใช้ชื่อย่อว่า พ เป็นสัญลักษณ์ และสีเขียว เป็นสีประจำโรงเรียน เนื่องจากเป็นสีประจำวันประสูติของพระองค์

สถานศึกษาแห่งนี้ได้ปฏิบัติการกิจการด้านการศึกษาทั้งแผนกฝึกหัดครู และแผนกสามัญด้วยดีตลอดมา และได้พัฒนาปรับเปลี่ยนสถานภาพและค่านำหน้าชื่อตามความเหมาะสม ดังนี้

1 ตุลาคม 2513 เป็นวิทยาลัยครูเพชรบุรีวิทยาลงกรณ์

พ.ศ. 2515 ขยายงานการฝึกหัดครูมาอยู่ ณ ที่ตั้งปัจจุบัน คือ เลขที่ 1 หมู่ 20 ถนนพหลโยธิน กิโลเมตรที่ 48 ตำบลคลองหนึ่ง อำเภอคลองหลวง จังหวัดปทุมธานี 13180 มีพื้นที่ 294 ไร่ 3 งาน 72 ตารางวา ทั้งนี้อาจารย์อวยพร เปล่งวานิช ผู้อำนวยการวิทยาลัยครูเพชรบุรีวิทยาลงกรณ์ ในขณะนั้น ได้ดำเนินการติดต่อประสานงานล่วงหน้ากับผู้ว่าราชการจังหวัด ปทุมธานี (นายประสิทธิ์ อุไรรัตน์) จึงได้ที่ดินทรัพย์สินส่วนพระมหากษัตริย์แปลงนี้มาเป็นที่ตั้งของสถาบันในปัจจุบัน

14 พฤศจิกายน 2517 พระบาทสมเด็จพระเจ้าอยู่หัวภูมิพลอดุลยเดชฯ ทรงพระกรุณาโปรดเกล้าฯ รั่ววิทยาลัยครูเพชรบุรีวิทยาลงกรณ์ และสมาคมศิษย์เก่าฯไว้ "ในพระบรมราชูปถัมภ์"

9 พฤศจิกายน 2518 พระบาทสมเด็จพระเจ้าอยู่หัวภูมิพลอดุลยเดชฯ เสด็จฯ พร้อมด้วยสมเด็จพระบรมราชินีนาถ และสมเด็จพระเจ้าลูกเธอ เจ้าฟ้าสิรินธรเทพรัตนสุตาทิวัตินาดุลโสภาคย์ ทรงเปิดพระอนุสาวรีย์สมเด็จพระราชปิตุจฉาเจ้าฟ้าวไลยอลงกรณ์ กรมหลวงเพชรบุรีราชสิรินธร และพระราชทานพระราชทรัพย์ส่วนพระองค์จำนวน 2 แสนบาท ตั้งเป็น "มูลนิธิสมเด็จพระเจ้าฟ้าวไลยอลงกรณ์"

พ.ศ. 2520 เปิดสอนถึงระดับปริญญาตรี ครุศาสตร์บัณฑิต

พ.ศ. 2528 เปิดสอนสาขาวิชาชีพอื่นด้วยครบ 3 สาขา คือ สาขาวิชาการศึกษา สาขาวิชาศิลปศาสตร์ และสาขาวิชาวิทยาศาสตร์

14 กุมภาพันธ์ 2535 พระบาทสมเด็จพระเจ้าอยู่หัวภูมิพลอดุลยเดชฯ ทรงพระกรุณาโปรดเกล้าฯ พระราชทานนามสถาบันราชภัฏ แก่วิทยาลัยครูทั่วประเทศ เป็นเหตุให้เปลี่ยนชื่อเป็นสถาบันราชภัฏเพชรบุรีวิทยาลงกรณ์ ในพระบรมราชูปถัมภ์

24 มกราคม 2538 ประกาศในราชกิจจานุเบกษา เรื่อง พ.ร.บ.สถาบันราชภัฏ เป็นผลให้สถาบันราชภัฏทั่วประเทศเป็นสถาบันอุดมศึกษาเพื่อการพัฒนาท้องถิ่นอย่างแท้จริง

6 มีนาคม 2538 พระบาทสมเด็จพระเจ้าอยู่หัวภูมิพลอดุลยเดชฯ ทรงพระกรุณาโปรดเกล้าฯ พระราชทานพระบรมราชานุญาตให้ใช้ตราพระราชลัญจกรประจำพระองค์ รัชกาลที่ 9 เป็นตราสัญลักษณ์ประจำสถาบันราชภัฏ นับเป็นพระมหากษัตริย์คุณล้นเกล้าล้นกระหม่อมหาที่สุดมิได้ แก่ สถาบันราชภัฏเพชรบุรีวิทยาลงกรณ์ ในพระบรมราชูปถัมภ์

15 กุมภาพันธ์ 2542 สมเด็จพระเทพรัตนราชสุดาฯ สยามบรมราชกุมารี เสด็จฯ วางพวงมาลาพระอนุสาวรีย์ฯ และทรงเปิดอาคารฝึกประสบการณ์วิชาชีพ "อาคารสมเด็จพระเจ้าฟ้าวไลยอลงกรณ์"

ปีการศึกษา 2542 เปิดสอนนักศึกษาระดับปริญญาตรี 2 ปี และ 4 ปี หลักสูตรบริหารธุรกิจบัณฑิต

ปีการศึกษา 2543 เปิดสอนนักศึกษาระดับปริญญาโท สาขาวิชาการบริหารการศึกษา และสาขาวิชา
หลักสูตรและการสอน

15 กุมภาพันธ์ 2544 สมเด็จพระเจ้าพี่นางเธอ เจ้าฟ้ากัลยาณิวัฒนา กรมหลวงนราธิวาส
ราชนครินทร์ เสด็จฯ วางพวงมาลาพระอนุสาวรีย์ฯ ทรงเปิดอาคาร 100 ปี สมเด็จพระศรีนครินทร์ และห้อง
ประชุมราชนครินทร์ ภายในอาคาร 100 ปี สมเด็จพระศรีนครินทร์

21 สิงหาคม 2545 พระบาทสมเด็จพระเจ้าอยู่หัวภูมิพลอดุลยเดชฯ ทรงพระกรุณาโปรดเกล้า
ฯ พระราชทานพระบรมราชานุญาต ให้เปลี่ยนชื่อเป็น "สถาบันราชภัฏวไลยอลงกรณ์ ในพระบรมราชูปถัมภ์"

10 มิถุนายน 2547 พระบาทสมเด็จพระเจ้าอยู่หัวภูมิพลอดุลยเดชฯ ทรงพระกรุณาโปรดเกล้าฯ
ทรงลงพระปรมาภิไธยในพระราชบัญญัติมหาวิทยาลัยราชภัฏ พุทธศักราช 2547 และได้ประกาศในพระราช
กิจจานุเบกษา เมื่อวันที่ 14 มิถุนายน พุทธศักราช 2547 ยังผลให้สถาบันราชภัฏวไลยอลงกรณ์ ในพระบรม
ราชูปถัมภ์ ได้ยกฐานะเป็น "มหาวิทยาลัยราชภัฏวไลยอลงกรณ์ ในพระบรมราชูปถัมภ์ จังหวัดปทุมธานี" ตั้งแต่
วันที่ 15 มิถุนายน พ.ศ. 2547

ปีการศึกษา 2549 เปิดสอนระดับปริญญาเอก สาขาวิชาการบริหารการศึกษา สาขาวิชาหลักสูตร
และการสอน และสาขาวิชารัฐประศาสนศาสตร์

3 พฤษภาคม 2555 สภามหาวิทยาลัยราชภัฏวไลยอลงกรณ์ ในพระบรมราชูปถัมภ์ มีมติเห็นชอบ
ให้มหาวิทยาลัยดำเนินการจัดซื้อที่ดินด้านทิศเหนือของมหาวิทยาลัย เนื้อที่ 86 ไร่ 3 งาน 19 ตารางวา ปัจจุบัน
มหาวิทยาลัยราชภัฏวไลยอลงกรณ์ ในพระบรมราชูปถัมภ์ มีเนื้อที่ทั้งหมด 381 ไร่ 2 งาน 91 ตารางวา ตั้งอยู่
เลขที่ 1 หมู่ 20 ถนนพหลโยธิน ตำบลคลองหนึ่ง อำเภอคลองหลวง จังหวัดปทุมธานี

ปีการศึกษา 2556 เปิดสอนหลักสูตรนานาชาติ ได้แก่ หลักสูตรบริหารธุรกิจบัณฑิต สาขาวิชาการ
จัดการธุรกิจการบิน (หลักสูตรนานาชาติ) และโรงเรียนสาธิตวไลยอลงกรณ์ หลักสูตรนานาชาติที่ศูนย์จัด
การศึกษารุงเทพมหานคร

ปีการศึกษา 2557 เปิดสอนหลักสูตรภาษาอังกฤษ (English Program) ได้แก่ หลักสูตรครุศาสตร
บัณฑิต สาขาวิชาวิทยาศาสตร์ทั่วไป และสาขาวิชาคณิตศาสตร์ เปิดสอนหลักสูตรนานาชาติ (International
Program) ได้แก่ หลักสูตรศิลปศาสตรบัณฑิต สาขาวิชาภาษาอังกฤษเพื่อการสื่อสารนานาชาติ

ทำเนียบนายกสภา

มหาวิทยาลัยราชภัฏวไลยอลงกรณ์ ในพระบรมราชูปถัมภ์
จังหวัดปทุมธานี

ชื่อ - นามสกุล		ปี พ.ศ.
นายเสนาะ	เทียนทอง	พ.ศ. 2538 - 2542
นายชูชีพ	หาญสวัสดิ์	พ.ศ. 2542 - 2543
คุณหญิงจรัสศรี	ทีปรัช	พ.ศ. 2543 - 2548
นายมีชัย	ฤชุพันธุ์	พ.ศ. 2548 - 2552
นายพงศ์เทพ	เทพกาญจนา	พ.ศ. 2552 - 2555
นายจรูญ	ถาวรจักร	พ.ศ. 2555 - 2559
ศ.ดร.วิรุณ	ตั้งเจริญ	ปัจจุบัน

ทำเนียบผู้บริหาร

มหาวิทยาลัยราชภัฏวไลยอลงกรณ์ ในพระบรมราชูปถัมภ์
จังหวัดปทุมธานี

ชื่อ - นามสกุล		ปี พ.ศ.
อาจารย์นิลรัตน์	บรรณสิทธิ์วรสาสน์	พ.ศ. 2475 – 2480
อาจารย์สุนทรี	นิลกำแหง	พ.ศ. 2480 – 2485
คุณหญิงไสววงศ์	ทองเจือ	พ.ศ. 2485 – 2489
อาจารย์นิลรัตน์	บรรณสิทธิ์วรสาสน์	พ.ศ. 2489 – 2492
อาจารย์จรัสสม	ปุ่นณะหิตานนท์	พ.ศ. 2492 – 2505
อาจารย์อวยพร	เปล่งวานิช	พ.ศ. 2505 – 2515
อาจารย์เพียววี	ศรีหงส์	พ.ศ. 2515 – 2517
อาจารย์ ดร.อรุณ	ปรีดีติลภ	พ.ศ. 2517 – 2519
รองศาสตราจารย์ลำพอง	บุญช่วย	พ.ศ. 2519 – 2528
อาจารย์ ดร.วิชัย	แย่งขัน	พ.ศ. 2528 – 2529
ผู้ช่วยศาสตราจารย์ปรีชา	เศรษฐีธรร	พ.ศ. 2529 – 2537
ผู้ช่วยศาสตราจารย์จรูญ	ถาวรจักร์	พ.ศ. 2537 – 2542
รองศาสตราจารย์ ดร.ทองหล่อ	วงษ์อินทร์	พ.ศ. 2542 – 2551
ผู้ช่วยศาสตราจารย์ ดร.อรสา (รักษาราชการแทนอธิการบดี)	โกศลานันทกุล	ธ.ค. 2551 – มิ.ย. 2552
ศาสตราจารย์ พลโท ดร.โอภาส (รักษาราชการแทนอธิการบดี)	รัตนบุรี	มิ.ย. 2552 – ก.ย. 2552
รองศาสตราจารย์ ดร.สมบัติ (อธิการบดีรักษาราชการ)	คชสิทธิ์	ก.ย. 2552 – ต.ค. 2552
รองศาสตราจารย์ ดร.สมบัติ	คชสิทธิ์	พ.ย. 2552 – ธ.ค. 2559
อ.ดร.สุพจน์ (รักษาราชการแทนอธิการบดี)	ทรายแก้ว	ธ.ค. 2559 – ม.ค. 2562
อ.ดร.สุพจน์ อธิการบดี	ทรายแก้ว	ม.ค. 2562 – ปัจจุบัน

คณะกรรมการสภามหาวิทยาลัย
มหาวิทยาลัยราชภัฏวไลยอลงกรณ์ ในพระบรมราชูปถัมภ์ จังหวัดปทุมธานี



ศ.ดร.วิรุณ ตั้งเจริญ
นายกสภามหาวิทยาลัย



อ.ดร.สุพจน์ ทรายแก้ว
อธิการบดี



ผศ.ปรีชา เศรษฐีธร
อุปนายกสภามหาวิทยาลัย

คณะกรรมการผู้ทรงคุณวุฒิ
มหาวิทยาลัยราชภัฏวไลยอลงกรณ์ ในพระบรมราชูปถัมภ์ จังหวัดปทุมธานี



รศ.ชาคริต อนันทราวัน



ศ.ดร.ดิเรก ปัทมสิริวัฒน์



ศ.ดร.เดือน คำดี



รศ.ดร.อิสระ สุวรรณบลด



นายยงวุฒิ เสาวพฤกษ์



ผศ.ปรีชา เศรษฐีธร
อุปนายกสภามหาวิทยาลัย



ศ.ดร.ไพฑูรย์ สีนลารัตน์



นายศานิตย์ นาคสุขศรี



นายสุวัฒน์ เทพอารักษ์



นายเอกศักดิ์ คงตระกูล



ศ.จรัญพัฒน์ ภูวรินทร์



นางปัทมาวดี จีรังสวัสดิ์
ประธานส่งเสริมกิจการมหาวิทยาลัย



อ.จิตเจริญ ศรีขวัญ
ประธานสภาคณาจารย์และข้าราชการ



ผศ.เจษฎา ความคุ่นเคย
กรรมการผู้แทนผู้บริหาร



ผศ.ดร.ศศิธร จันทมฤก
กรรมการผู้แทนผู้บริหาร



รศ.ศศินันท์ เศรษฐวัฒน์บตี
กรรมการผู้แทนผู้บริหาร



ผศ.ดร.ปิ่นรัตน์ ฤกษ์กักดี
กรรมการผู้แทนผู้บริหาร



รศ.ดร.ฉันทะ จันทะเสนา
กรรมการผู้แทนคณาจารย์



ผศ.ธนาวุฒิ วงศ์อนันต์
กรรมการผู้แทนคณาจารย์



ผศ.ดร.ชุมพล ปทุมมาเกษร
กรรมการผู้แทนคณาจารย์



อ.ดร.ดรณศักดิ์ ตติยะลาภา
กรรมการผู้แทนคณาจารย์



ผศ.ดร.นอมล ชนานันต์
เลขานุการสภามหาวิทยาลัย

คณะผู้บริหาร
มหาวิทยาลัยราชภัฏวไลยอลงกรณ์ ในพระบรมราชูปถัมภ์ จังหวัดปทุมธานี



อ.ดร.สุพจน์ ทรายแก้ว
อธิการบดี



รศ.ศศิรินทร์ เศรษฐวัฒน์บดี
รองอธิการบดี



ผศ.เจษฎา ความคุ่นเคย
รองอธิการบดี



อ.ไชย มีหนองหว้า
รองอธิการบดี



ผศ.ดร.นฤมล ธนानันต์
รองอธิการบดี



อ.ศิริพร จิระชัยประสิทธิ
ผู้ช่วยอธิการบดี



อ.ชัยวุฒิ เทโพธิ์
ผู้ช่วยอธิการบดี



อ.ดร.โรจนันท์ ทรวงอยู่
ผู้ช่วยอธิการบดี



ผศ.อาทิมา เป้นัญญานนท์
ผู้ช่วยอธิการบดี



อ.ธราพงษ์ พัฒนศักดิ์ภิญโญ
ผู้ช่วยอธิการบดี

คณบดี



ผศ.ดร.อังคณา กรัณยาธิกุล
คณบดีคณะครุศาสตร์



อ.ดร.รัตักดิ์ กัลยาณมิตร
คณบดีคณะมนุษยศาสตร์
และสังคมศาสตร์



ผศ.ดร.ปิ่นรภัส ถกลกักดี
คณบดี
คณะวิทยาศาสตร์และเทคโนโลยี



ผศ.ทรงพลธนฤทธ์ มฤครัฐอินแปลง
คณบดี
คณะเทคโนโลยีการเกษตร



ผศ.ประพันธ์พงษ์ ชิมพงษ์
คณบดีคณะวิทยาการจัดการ



ผศ.ดร.เบญจลักษณ์ เมืองมีศรี
คณบดี
คณะเทคโนโลยีอุตสาหกรรม



ผศ.ดร.ธีร์ธนิภะ ศิริโวหาร
คณบดีบัณฑิตวิทยาลัย



ผศ.ดร.นิตา พักตร์วิไล
คณบดี
วิทยาลัยนวัตกรรมการจัดการ



ผศ.อารีย์ สงวนชื่อ
คณบดีคณะสาธารณสุขศาสตร์

ผู้อำนวยการ



ดร.ฉวีวรรณ ศิลาวรรณโณ
ผู้อำนวยการสำนักงาน
อธิการบดี



ผศ.ดร.ศศิธร จันทมฤก
ผู้อำนวยการสำนักส่งเสริมวิชาการ
และงานทะเบียน



ผศ.ทักษิมา วิไลลักษณ์
ผู้อำนวยการสำนักวิทยบริการ
และเทคโนโลยีสารสนเทศ



ผศ.เศกพร ตันตรีประภาศิริ
ผู้อำนวยการ
สำนักส่งเสริมการเรียนรู้บริการ
วิชาการ



ผศ.ดร.มนัญญา คำวชิระพิทักษ์
ผู้อำนวยการ
สถาบันวิจัยและพัฒนา



ดร.นารี คูหาเรืองรอง
ผู้อำนวยการโรงเรียนสาธิต

หัวหน้างาน



อ.ธันย์นิชา วิโรจน์รุจ
หัวหน้างาน
มรภ.วไลยอลงกรณ์
กรุงเทพมหานคร



อ.จิราภรณ์ ทองทวี
หัวหน้างานศูนย์ภาษา

คณะครุศาสตร์ (Faculty of Education)

ผู้บริหารประจำคณะครุศาสตร์

ชื่อ - สกุล	ตำแหน่ง
ผศ.ดร.อังคณา กรัณยาธิกุล	คณบดีคณะครุศาสตร์
ผศ.พนิดา ชาทยาภา	รองคณบดี
อ.ดร.ประพรรณ พละชีวะ	รองคณบดี
อ.นันทิยา รัตประจิต	รองคณบดี
ผศ.ดร.ชาญชัย วงศ์สิริสวัสดิ์	ผู้ช่วยคณบดี
อ.ดร.สุภัชฌาน์ ศรีเอี่ยม	ผู้ช่วยคณบดี
อ.ณัฐวัตร สุตจินดา	ผู้ช่วยคณบดี
อ.ชยพล ใจสูงเนิน	ผู้ช่วยคณบดี
อ.ตะวัน ไชยวรรณ	ผู้ช่วยคณบดี
อ.ศรัณญา ฤกษ์ขำ	ผู้ช่วยคณบดี
อ.อรรณญา มุดและ	ผู้ช่วยคณบดี

คณาจารย์คณะครุศาสตร์

ชื่อ - สกุล	คุณวุฒิอาจารย์
รศ.ดร.สุชาวดี เกษมณี	ศ.ศ.ม. การสอน (ภาษาไทย) ปร.ด. ภาษาไทย กศ.บ. การสอน (ภาษาไทย)
รศ.ดร.อรสา จรุงธรรม	ค.ด. การวัดผลและประเมินผลการศึกษา ค.ม. วิจัยการศึกษา วท.บ. เคมี ศษ.บ. การบริหารการศึกษา
ผศ.ดร.กัณฑ์ทัย คลังพหล	ค.ด. วิธีวิทยาการวิจัยการศึกษา กศ.ม. การวิจัยและสถิติทางการศึกษา กศ.บ. คณิตศาสตร์
ผศ.ดร.ช่อเพชร เป้าเงิน	กศ.ด. การบริหารการศึกษา วท.ม. สุขภาพจิต ค.บ. มัธยมศึกษา (เคมี-วิทยาศาสตร์ทั่วไป)
ผศ.ดร.ชาญชัย วงศ์สิริสวัสดิ์	คอ.ด. การบริหารอาชีวศึกษา คอ.ม. การบริหารอาชีวศึกษา วท.บ. ฟิสิกส์อุตสาหกรรมและอุปกรณ์การแพทย์
ผศ.ดร.ฐิติพร พิษณุกุล	กศ.ด. การอุดมศึกษา กศ.ม. การศึกษาปฐมวัย ค.บ. การศึกษาปฐมวัย
ผศ.ดร.ประยูร บุญใช้	ค.ด. หลักสูตรและการสอน กศ.ม. จิตวิทยาการแนะแนว กศ.บ. การประถมศึกษา

ชื่อ - สกุล	คุณวุฒิอาจารย์
ผศ.ดร.เมษา นวลศรี	ค.ด. การวัดและประเมินผลการศึกษา ค.ม. วิจัยการศึกษา ค.บ. ชีววิทยาและวิทยาศาสตร์ทั่วไป (เกียรตินิยมอันดับ 2) ร.บ. ความสัมพันธ์ระหว่างประเทศและการเมืองการปกครองเปรียบเทียบ ร.บ. ความสัมพันธ์ระหว่างประเทศและการเมืองการปกครองเปรียบเทียบ ศษ.บ. การวัดและประเมินผลการศึกษา ศศ.บ. ไทยคดีศึกษา
ผศ.ดร.ศศิธร จันทมฤก	ค.ด. การศึกษาปฐมวัย ค.ม. การศึกษาปฐมวัย ค.บ. การศึกษาปฐมวัย (เกียรตินิยมอันดับ 2)
ผศ.ดร.เปรมจิตต์ ขจรภัย ลาร์เซ่น	Ed.D. Curriculum and Instruction M.S. Educational Administration กศ.บ. ประวัติศาสตร์
ผศ.ดร.เรขา อรัญวงศ์	ค.ด. หลักสูตรและการสอน ค.ม. การศึกษาวิทยาศาสตร์ ค.บ. การมัธยมศึกษา
ผศ.ดร.สุธี พรรณหาญ	ศษ.ด. วิทยาศาสตร์ศึกษา ค.ม. การศึกษาวิทยาศาสตร์ กศ.บ. ฟิสิกส์
ผศ.ดร.สุวรรณา จ้อยทอง	กศ.ด. หลักสูตรและการสอน ค.ม. การบริหารการศึกษา กศ.บ. คณิตศาสตร์
ผศ.ดร.สุวรรณา โชติสุกานต์	Ph.D. Educational Foundations ค.ม. เทคโนโลยีทางการศึกษา M.Ed. Educational Foundations ค.บ. เทคโนโลยีทางการศึกษา
ผศ.ดร.อังคณา กรัณยาธิกุล	ศษ.ด. เทคโนโลยีการศึกษา ศษ.ม. เทคโนโลยีทางการศึกษา ค.บ. เทคโนโลยีทางการศึกษา
ผศ.ชาตรี พนเจริญสวัสดิ์	กศ.ม. ภาษาและวรรณคดีไทย กศ.บ. ภาษาและวรรณคดีไทย
ผศ.ฐาปนา จ้อยเจริญ	วท.ม. สัตววิทยา ค.บ. มัธยมศึกษาวิทยาศาสตร์ (ชีววิทยา) ศศ.บ. ประวัติศาสตร์
ผศ.ธัญวรัตน์ ปิ่นทอง	วท.ม. วิทยาศาสตร์สิ่งแวดล้อม ค.บ. มัธยมศึกษาวิทยาศาสตร์ (ชีววิทยาและวิทยาศาสตร์ทั่วไป)
ผศ.พนิดา ชาดยาภา	กศ.ม. การศึกษาปฐมวัย ค.บ. การอนุบาลศึกษา
อ.ดร.กาญจนา เวชบรรพต	ปร.ด. คณิตศาสตร์ศึกษา ศษ.ม. คณิตศาสตร์ศึกษา ค.บ. คณิตศาสตร์

ชื่อ - สกุล	คุณวุฒิอาจารย์
อ.ดร.ตฤษา สลีวงศ์	ค.ด. เทคโนโลยีการสื่อสารการศึกษา ว.ม. สื่อสารมวลชน นศ.บ. วิทยุกระจายเสียงและวิทยุโทรทัศน์
อ.ดร.นิติกร อ่อนโยน	ปร.ด. การวิจัยและพัฒนาหลักสูตร ค.ม. การศึกษาวิทยาศาสตร์ ค.บ. เกียรตินิยมอันดับ 1 มัธยมศึกษา-วิทยาศาสตร์ (เคมี)
อ.ดร.ธนัชพร บรรเทาใจ	ปรด.คณิตศาสตร์ (โทควบเอก) วท.บ.คณิตศาสตร์
อ.ดร.ประพรรณ พละชีวะ	ค.ด. เทคโนโลยีและสื่อสารการศึกษา ค.ม. โสตทัศนศึกษา กศ.บ. เทคโนโลยีทางการศึกษา
อ.ดร.ปิยะวรรณ ขุนทอง	ค.ด. จิตวิทยาการศึกษา กศ.ม. จิตวิทยาการแนะแนว พย.บ. พยาบาลศาสตร์
อ.ดร.พิทักษ์ นิลนพคุณ	ค.ด. หลักสูตรและการสอน M.A. Curriculum Development กศ.บ. ภาษาอังกฤษ
อ.ดร.เลอลักษณ์ โอทกานนท์	กศ.ด. หลักสูตรและการสอน วท.ม. การศึกษาวิทยาศาสตร์ (คอมพิวเตอร์) ศษ.บ. วิทยาการคอมพิวเตอร์ บธ.บ. การจัดการทั่วไป
อ.ดร.วราภรณ์ วราธิพร	ปร.ด. หลักสูตรและการสอน ศศ.ม. การสอนภาษาอังกฤษในฐานะภาษาต่างประเทศ ค.บ. บรรณารักษศาสตร์
อ.ดร.วิมลพร จิโรจพันธุ์	ปร.ด. การวิจัยและพัฒนาศักยภาพมนุษย์ ศษ.ม. การสอนคณิตศาสตร์ ศษ.บ. การสอนคณิตศาสตร์
อ.ดร.ศักดา สถาพรวงษา	ค.ด. การบริหารการศึกษา ค.ม. นิเทศการศึกษาและพัฒนาหลักสูตร กศ.บ. ประวัติศาสตร์
อ.ดร.ศักดิ์ สุวรรณฉาย	ศษ.ด. หลักสูตรและการสอน ศศ.ม. ศึกษาศาสตร์-การสอน กศ.บ. ฟิสิกส์-คณิตศาสตร์
อ.ดร.สุภัชฌาน ศรีเอี่ยม	ค.ด. อุดมศึกษา ศศ.ม. ภาษาไทย กศ.บ. ภาษาไทย
อ.เกียรติศักดิ์ รักษาพล	กศ.ม. ชีววิทยา วท.บ. วิทยาศาสตร์การแพทย์

ชื่อ - สกุล	คุณวุฒิอาจารย์
อ.กุลชาติ พันธวรกุล	ค.ม. การศึกษาปฐมวัย ศษ.บ. การปฐมวัย
อ.คันธรส ภาผล	กศ.ม. การศึกษาปฐมวัย ค.บ. พัฒนาการครอบครัวและเด็ก
อ.จิตตรี พละกุล	วท.ม. วิทยาศาสตร์สิ่งแวดล้อม กศ.บ. วิทยาศาสตร์-เคมี สธ.บ. อาชีวอนามัยและความปลอดภัย
อ.จิตเจริญ ศรีขวัญ	วท.ม. วิทยาศาสตร์สิ่งแวดล้อม กศ.บ. วิทยาศาสตร์-คณิต วศ.บ. วิศวกรรมโยธา
อ.ชยพล ใจสูงเนิน	อ.ม. วรรณคดีเปรียบเทียบ วศ.บ. วิศวกรรมอุตสาหกรรม
อ.ชัยวัฒน์ อัยปาอาจ	ค.ม. การศึกษาคณิตศาสตร์ ค.บ. มัธยมศึกษาวิทยาศาสตร์ (คณิตศาสตร์และวิทยาศาสตร์ทั่วไป)
อ.ตะวัน ไชยวรรณ	วท.ม. เคมีชีวภาพ วท.บ. เคมี
อ.นพพล จันทร์กระจ่างแจ้ง	Master of Teaching Chinese to Speratek of Other Languages ศษ.บ. (การสอนภาษาจีนในฐานะภาษาต่างประเทศ)
อ.นันทิยา รักตประจิต	กศ.ม. การศึกษาปฐมวัย ค.บ. นาฏศิลป์
อ.นิตย เนียงน้อย	ศศ.ม. การสอนภาษาอังกฤษในฐานะภาษาต่างประเทศ ศษ.บ. ภาษาอังกฤษ
อ.พัชรินทร์ เศรษฐชัยชนะ	วท.ม. การสอนคณิตศาสตร์ ค.บ. คณิตศาสตร์
อ.พิมพ์ลักษณ์ มูลโพธิ์	ศษ.ม. คณิตศาสตร์ศึกษา ศษ.บ. การมัธยมศึกษา (การสอนวิทยาศาสตร์-คณิตศาสตร์)
อ.พูนเพชร ทัดนะ	ศศ.ม. การสอนภาษาอังกฤษ กศ.บ. (การสอนต่างประเทศ)
อ.ภัทรพรรณ พรหมคช	ศศ.ม. การสอนภาษาอังกฤษ กศ.บ. การสอนภาษาอังกฤษ
อ.มณฑา วิริยางกูร	ศศ.ม. (การสอนภาษาไทยในฐานะภาษาต่างประเทศ) ศศ.บ. (ภาษาไทย)
อ.ยุภาพร นอกเมือง	M.A. Teaching Chainese as a Foreign Language ศศ.บ. ภาษาจีน
อ.วรานิษฐ์ ธนชัยวรพันธ์	ค.ม.การศึกษาปฐมวัย ค.บ.การศึกษาปฐมวัย

ชื่อ - สกุล	คุณวุฒิอาจารย์
อ.วิภาวดี แขวงเมฆ	วท.ม. เทคโนโลยีชีวภาพ วท.บ. ชีววิทยา
อ.วิลินดา พงศ์ธราธิก	กศ.ม. การศึกษาปฐมวัย ค.บ. การศึกษาปฐมวัย
อ.วิชฌุ สุทธิวรรณ	กศ.ม. วิทยาศาสตร์ศึกษา ค.บ. วิทยาศาสตร์ทั่วไป
อ.ศรัณยา ฤกษ์ขำ	วท.ม. ชีววิทยา วท.บ. ชีววิทยา
อ.ศัสยมน สั้งเว	ศศ.ม. หลักสูตรและการสอน ค.บ. ภาษาอังกฤษ
อ.ศุภมัย พรหมแก้ว	วท.ม. วิทยาศาสตร์ทางทะเล วท.บ. ชีววิทยา
อ.สายนภา วงศ์วิศาล	M.A. Master's Degree Teaching Chinese to Speakers of Other Languages (MTC SOL) อ.บ. สาขาเอเชียศึกษา (ภาษาจีน)
อ.เสริม พงศ์ทอง	ศศ.ม. การสอนภาษาไทย กศ.บ. ภาษาไทย
อ.แสงดาว วัฒนาสกุลเกียรติ	กศ.ม. จิตวิทยาการแนะแนว ศศ.บ. ภาษาอังกฤษ ศษ.บ. การแนะแนว
อ.อรนุช สมประสิทธิ์	อ.ม. ภาษาอังกฤษ อ.บ. ภาษาอังกฤษ M.A. History of Art
อ.อรรัญญา มุดและ	ศศ.ม. ภาษาอังกฤษธุรกิจเพื่อการสื่อสารนานาชาติ บธ.ม. ธุรกิจระหว่างประเทศ ค.บ. ภาษาอังกฤษ

คณะเทคโนโลยีการเกษตร (Faculty of Agricultural Technology)

ผู้บริหารประจำคณะเทคโนโลยีการเกษตร

ชื่อ - สกุล	ตำแหน่ง
ผศ.ทรงพลธนฤทธ์ มฤครัฐอินแปลง	คณบดีคณะเทคโนโลยีการเกษตร
ผศ.สมาพร เรืองสังข์	รองคณบดี
อ.ดร.คมกฤษณ์ แสงเงิน	รองคณบดี
อ.ดร.พิชญ์ แก้วตะพาน	รองคณบดี
อ.ธนา ก้าวพานิช	ผู้ช่วยคณบดี
อ.ภาคิน หมั่นทุ่ง	ผู้ช่วยคณบดี
อ.วันอาสาฬห์ พิทักษ์	ผู้ช่วยคณบดี
อ.วิเชียร พุทธศรี	ผู้ช่วยคณบดี
อ.ศิริวิมล ศรีมีทรัพย์	ผู้ช่วยคณบดี

คณาจารย์ประจำคณะเทคโนโลยีการเกษตร

ชื่อ - สกุล	คุณวุฒิอาจารย์
รศ.ดร.ศรีน้อย ชุ่มคำ	วท.ด. (สัตวศาสตร์) วท.ม. เกษตรศาสตร์ วท.บ. เกษตรศาสตร์
ผศ.ดร.กรรณิกา อัมพูช	ปร.ด. พืชไร่นา (เอกพืชไร่) วท.ม. สัตวบาล วท.บ. เทคโนโลยีการเกษตร
ผศ.ดร.สุภณิดา พัฒธร	ปร.ด. วิทยาศาสตร์การอาหาร วท.ม. เทคโนโลยีทางอาหาร วท.บ. วิทยาศาสตร์และเทคโนโลยีการอาหาร
ผศ.ดร.อੰณณา สุขลิ้ม	Ph.D. Food Science and Technology M.Sc. Food Science and Technology วท.บ. เทคโนโลยีอาหาร
ผศ.ทรงพลธนฤทธ์ มฤครัฐอินแปลง	วท.ม. วิทยาศาสตร์การอาหาร ทช.บ. เทคโนโลยีการอาหาร
ผศ.นันท์ปภัทร์ ทองคำ	วท.ม. วิทยาศาสตร์การอาหาร ทช.บ. เทคโนโลยีและอุตสาหกรรมอาหาร
ผศ.วัฒน์ บุญวิทยา	วท.ม. วิทยาศาสตร์สิ่งแวดล้อม ทช.บ. เทคโนโลยีและอุตสาหกรรมเกษตร
ผศ.สมาพร เรืองสังข์	M.Sc. Crop Science and Management วท.บ. ชีววิทยา
อ.ดร.คมกฤษณ์ แสงเงิน	ปร.ด. พืชศาสตร์ วท.บ. เกษตรศาสตร์

ชื่อ - สกุล	คุณวุฒิอาจารย์
อ.ดร.ณัฐพงศ์ จันจุฬา	ปร.ด. พืชสวน วท.ม. พืชสวน วท.บ. เทคโนโลยีชีวภาพ
อ.ดร.พิษณุ แก้วตะพาน	ปร.ด. พืชไร่ วท.ม. เทคโนโลยีการผลิตพืช วท.บ. เทคโนโลยีการผลิตพืช
อ.ดร.ราชาวดี ยอดเศรษฐี	วท.ด. สัตวศาสตร์ วท.ม. สัตวบาล วท.บ. เทคโนโลยีการเกษตร
อ.ธนา ก้าวพานิช	ภ.สธ.ม. (ภูมิสถาปัตยกรรมศาสตร์) วท.บ. เกษตรศาสตร์ (พืชสวน)
อ.ภาคิน หมั่นทุ่ง	ภ.สธ.ม. (ภูมิสถาปัตยกรรมศาสตร์) ทล.บ. (เทคโนโลยีภูมิทัศน์)
อ.ภาสุรี ฤทธิเลิศ	วท.ม. อุตสาหกรรมเกษตร วท.บ. วิทยาศาสตร์และเทคโนโลยีการอาหาร
อ.วันอาสาห์ พิทักษ์	ภ.สธ.ม. (ภูมิสถาปัตยกรรมศาสตร์) วท.บ. (พืชสวน)
อ.วิเชียร พุทธศรี	ภ.สธ.ม. (ภูมิสถาปัตยกรรมศาสตร์) วท.บ. (พืชศาสตร์) สาขาเทคโนโลยีภูมิทัศน์
อ.ศิริพร นามเทศ	วท.ม. สัตวศาสตร์ วท.บ. สัตวศาสตร์
อ.ศิริวิมล ศรีมีทรัพย์	ภ.สธ.ม. (ภูมิสถาปัตยกรรมศาสตร์) วท.บ. พืชสวน
อ.หรรษา เวียงวะลัย	วท.ม. เทคโนโลยีชีวภาพ วท.บ. วิทยาศาสตร์และเทคโนโลยีการอาหาร

คณะเทคโนโลยีอุตสาหกรรม (Faculty of Industrial Technology)

ผู้บริหารประจำคณะเทคโนโลยีอุตสาหกรรม

ชื่อ - สกุล	ตำแหน่ง
รศ.ดร.เบญจลักษณ์ เมืองมีศรี	คณบดีคณะเทคโนโลยีอุตสาหกรรม
รศ.ดร.กรินทร์ กาญจนานนท์	รองคณบดี
ผศ.ประภาวรรณ แผงศรี	รองคณบดี
อ.อำพล เทศดี	รองคณบดี

คณาจารย์ประจำคณะเทคโนโลยีอุตสาหกรรม

ชื่อ - สกุล	คุณวุฒิอาจารย์
รศ.ดร.กรินทร์ กาญจนานนท์	Ph.D. Industrial Engineering M.S. Electrical Engineering วศ.บ. วิศวกรรมไฟฟ้า
รศ.ดร.เบญจลักษณ์ เมืองมีศรี	ปร.ด. การจัดการเทคโนโลยี กศ.ม. อุตสาหกรรมศึกษา วท.บ. เทคโนโลยีเซรามิกส์ (เกียรตินิยมอันดับ 2)
รศ.ดร.วัชระ เพิ่มชาติ	Ph.D. Energy Technology วศ.ม. เทคโนโลยีพลังงาน วศ.บ. วิศวกรรมเกษตร
รศ.จิราภรณ์ เบญจประกายรัตน์	M.Eng. Agricultural Systems Engineering วศ.บ. วิศวกรรมเกษตร
ผศ.ดร.กฤษฎาภรณ์ ศุภระมุล	วศ.ด. วิศวกรรมเครื่องกล วศ.ม. วิศวกรรมสิ่งแวดล้อม วศ.บ. วิศวกรรมเครื่องกล
ผศ.ดร.ชาคริต ศรีทอง	วท.ด. ธุรกิจเทคโนโลยีและการจัดการนวัตกรรม บธ.ม. การจัดการอุตสาหกรรม วท.บ. ฟิสิกส์อุตสาหกรรมและอุปกรณ์การแพทย์
ผศ.ดร.ชุมพล ปทุมมาเกษร	วศ.ด. วิศวกรรมโทรคมนาคม ค.อ.ม. ไฟฟ้า ค.อ.บ. วิศวกรรมไฟฟ้า
ผศ.ดร.ธนพร พยอมใหม่	วศ.ม. วิศวกรรมสารสนเทศ วท.บ. ฟิสิกส์
ผศ.ดร.ปิยะนันท์ สายัณห์ปทุม	ปร.ด. เทคโนโลยีอุตสาหกรรม กศ.ม. อุตสาหกรรมศึกษา ค.บ. อุตสาหกรรมศิลป์ (ก่อสร้าง, ศิลปหัตถกรรม)
ผศ.ดร.วิวัฒน์ คลังวิจิตร	ปร.ด. การบริหารอาชีวศึกษา กศ.ม. อุตสาหกรรมศึกษา ค.บ. อุตสาหกรรมศิลป์ (ไฟฟ้า-อิเล็กทรอนิกส์)

ชื่อ - สกุล	คุณวุฒิอาจารย์
ผศ.ประจวบ ดีบุตร	ค.ม. เทคโนโลยีอุตสาหกรรม อส.บ. เทคโนโลยีการผลิต (เกียรตินิยมอันดับ 2)
ผศ.ประภาวรรณ แพงศรี	วท.ม. วิทยาการจัดการจัดการอุตสาหกรรม วท.บ. เทคโนโลยีการผลิต
ผศ.เศกพร ดันศรีประภาศิริ	ค.ม. เทคโนโลยีอุตสาหกรรม (เซรามิกส์) ศป.บ. (ทัศนศิลป์-เซรามิกส์)
ผศ.สมคณ เกียรติกิ่ง	ค.อ.ม. สถาปัตยกรรม ค.บ. อุตสาหกรรมศิลป์ (ก่อสร้าง)
ผศ.สัญญาลักษณ์ กิ่งทอง	วศ.ม. วิศวกรรมอุตสาหการ วศ.บ. เครื่องจักรกลเกษตร
ผศ.สุวิทย์ อู๋ฉาย	ค.อ.ม. ไฟฟ้า ค.อ.บ. วิศวกรรมไฟฟ้า
อ.ดร.พลอยไพลิน ยงศิริ	วท.ด. วัสดุศาสตร์ วท.ม. วัสดุศาสตร์ วท.บ. วัสดุศาสตร์
อ.ดร.โยชิตา เจริญศิริ	ปร.ด. วิศวกรรมไฟฟ้า วศ.ม. อิเล็กทรอนิกส์และโทรคมนาคม อส.บ. เทคโนโลยีโทรคมนาคม
อ.ดร.วิศภภ ตรีสุวรรณ	ปร.ด. นวัตกรรมการเรียนรู้ทางเทคโนโลยี ค.ม. เทคโนโลยีอุตสาหกรรม วศ.บ. วิศวกรรมอุตสาหการ
อ.ดร.วุฒิชัย วิภาทานัง	ศป.ด. ศิลปะและการออกแบบ ค.อ.ม. เทคโนโลยีผลิตภัณฑ์อุตสาหกรรม ค.อ.บ. ศิลปอุตสาหกรรม
อ.ดร.อรวิภา ศรีทอง	วศ.ด. วิศวกรรมอุตสาหการ MEM. Engineering Management วศ.บ. วิศวกรรมอุตสาหการ
อ.กนกนาฏ พรหมนคร	ศ.ม. เครื่องเคลือบดินเผา ศ.บ. เครื่องเคลือบดินเผา (เกียรตินิยมอันดับ 2)
อ.กันยารัตน์ เอกเอี่ยม	วศ.ม. วิศวกรรมไฟฟ้า ค.อ.บ. วิศวกรรมไฟฟ้า
อ.กิตติศักดิ์ วาดสันทัด	วท.ม. หุ่นยนต์และระบบอัตโนมัติ วศ.บ. วิศวกรรมไฟฟ้า
อ.จิรัญญา โชตยะกุล	วศ.ม. วิศวกรรมการจัดการอุตสาหกรรม วท.บ. ฟิสิกส์
อ.จุฑามาศ เกียรติเวช	ค.อ.ม. เทคโนโลยีการออกแบบผลิตภัณฑ์ ศป.บ. นฤมิตศิลป์ (เกียรตินิยมอันดับ 2)

ชื่อ - สกุล	คุณวุฒิอาจารย์
อ.โชติกาบุญจันท์ ราชกรม	วศ.ม.วิศวกรรมโยธา วศ.บ.วิศวกรรมโยธา
อ.ธันง ชาญกิจชัยโยธ	ศล.ม. การออกแบบ ศล.บ. เครื่องปั้นดินเผา
อ.ธราพงษ์ พัฒนศักดิ์ภิญโญ	วศ.ม. วิศวกรรมโครงสร้าง วศ.บ. โยธา วศ.บ. อุตสาหการ
อ.ธีรนนท์ ไชยคุณ	วศ.ม. วิศวกรรมไฟฟ้า วศ.บ. วิศวกรรมไฟฟ้า
อ.พีรวัฒน์ อาทิตยตั้ง	วศ.ม. วิศวกรรมไฟฟ้า วศ.บ. วิศวกรรมไฟฟ้า (ระบบวัดคุม)
อ.ภัทรารณณ์ เหนือศรี	วศ.ม. วิศวกรรมอุตสาหการ วศ.บ. วิศวกรรมอุตสาหการ
อ.ภูมรินทร์ ทวิชศรี	วศ.ม. วิศวกรรมไฟฟ้า บธ.ม. การจัดการวิศวกรรม อส.บ. วิศวกรรมไฟฟ้า
อ.วิศวรรธน์ พัชรวิชัย	ค.อ.ม. เทคโนโลยีผลิตภัณฑ์อุตสาหกรรม ค.อ.บ. สถาปัตยกรรม
อ.ศัลย์ชัย ใจสมุทร	วศ.ม. ทรัพยากรน้ำ วศ.บ. วิศวกรรมโยธา
อ.ศิริพล เคารพธรรม	วศ.ม. วิศวกรรมเครื่องกล วศ.บ. วิศวกรรมเครื่องกล
อ.ศิริวรรณ พลเศษ	ค.อ.ม. วิศวกรรมไฟฟ้า วท.บ. เทคโนโลยีอุตสาหกรรม(คอมพิวเตอร์อุตสาหกรรม)
อ.สุธาสินี อินต้อย	วศ.ม. วิศวกรรมโยธา วศ.บ. วิศวกรรมโยธาทรัพยากรน้ำ
อ.องอาจ ทับบุรี	วศ.ม. วิศวกรรมไฟฟ้า ค.อ.บ. วิศวกรรมไฟฟ้ากำลัง
อ.อำพล เทศดี	วศ.ม. การจัดการอุตสาหกรรม ค.บ. อุตสาหกรรมศิลป์(ช่างยนต์)
อ.อิศเรศ กะการดี	วศ.ม. วิศวกรรมชลประทาน วท.บ. ปฐพีวิทยา

คณะมนุษยศาสตร์และสังคมศาสตร์ (Faculty of Humanities and Social Sciences)

ผู้บริหารประจำคณะมนุษยศาสตร์และสังคมศาสตร์

ชื่อ - สกุล	ตำแหน่ง
อ.ดร.ภิกษิต์ กัลยาณมิตร	คณบดีคณะมนุษยศาสตร์และสังคมศาสตร์
อ.ดร.ดรุณศักดิ์ ตติยะลาภะ	รองคณบดี
อ.ดร.หทัยรัตน์ อ่วมน้อย	รองคณบดี
อ.ดร.สมทรง บรรจงธิดาทานต์	รองคณบดี
อ.วิไลลักษณ์ เรืองสม	ผู้ช่วยคณบดี
อ.ศิริวรรณ กำแพงพันธ์	ผู้ช่วยคณบดี

อาจารย์ประจำคณะมนุษยศาสตร์และสังคมศาสตร์

ชื่อ - สกุล	คุณวุฒิอาจารย์
รศ.ศศินันท์ เศรษฐวิวัฒน์บดี	ศศ.ม. (บรรณารักษศาสตร์และสารนิเทศศาสตร์) กศ.บ. (บรรณารักษศาสตร์)
ผศ.ดร.อนงค์ อนันตริยเวช	ค.ด. (การอุดมศึกษา) อ.ม. (บรรณารักษศาสตร์) อ.บ. (บรรณารักษศาสตร์)
ผศ.ดร.ไททัศน์ มาลา	รป.ด. (รัฐประศาสนศาสตร์) รป.ม. (การปกครองท้องถิ่น) ร.บ. (การเมืองการปกครอง) เกียรตินิยมอันดับ 2
ผศ.จิระศักดิ์ สังเมฆ	พธ.ม. ปรัชญา พธ.บ. ภาษาอังกฤษ (เกียรตินิยมอันดับ 1)
ผศ.ธนาวุฒิ วงศ์อนันต์	น.ม. (บริหารงานยุติธรรม) น.บ.ท. (เนติบัณฑิตไทย) น.บ. (นิติศาสตร์บัณฑิต)
ผศ.ธีระญา ปราบปราม	น.ม. (กฎหมายมหาชน) น.บ.ท (เนติบัณฑิตไทย) น.บ. (นิติศาสตร์บัณฑิต)
ผศ.นเรศ ยะมะหาร	ศ.ม. (จิตรกรรม) ศ.บ. (จิตรกรรม)
ผศ.ประกาศิต ประกอบผล	อ.ม. จริยศาสตร์ศึกษา พธ.บ. การสอนสังคมศึกษา
ผศ.ปาริชาติ ผดุงศิลป์	ศศ.ม. (ภาษาและการสื่อสาร) อ.บ. (ภาษาอังกฤษ)
ผศ.พรศิริ นาควัชร	อ.ม. (ภาษาไทย) ศศ.บ. (ภาษาไทย)
ผศ.มณฑิยา รุ่งทิวัญ	ศศ.ม. (วัฒนธรรมการดนตรี) ค.บ. (ดนตรีสากล)

ชื่อ - สกุล	คุณวุฒิอาจารย์
ผศ.เอก ศรีเชลียง	รป.ม. (รัฐประศาสนศาสตร์) ศศ.ม. (บรรณารักษศาสตร์และสารนิเทศศาสตร์) ศศ.บ. (บรรณารักษศาสตร์)
อ.ดร.กฤตยชญ์ คำมิ่ง	ปร.ด. ทักษะศิลป์และการออกแบบ ศ.ม. เครื่องเคลือบดินเผา ศ.บ. เครื่องปั้นดินเผา
อ.ดร.กัมลาศ เยาะะนิจ	รป.ด. (รัฐประศาสนศาสตร์) รป.ม. (รัฐประศาสนศาสตร์) ร.บ. (รัฐศาสตร์การปกครอง) เกียรตินิยมอันดับ 2
อ.ดร.รัฐชาติ ทศนัย	รป.ด. รัฐประศาสนศาสตร์ ศ.ม. (เศรษฐศาสตร์ธุรกิจ) วท.บ. (สถิติประยุกต์) ศศ.บ. (รัฐศาสตร์)
อ.ดร.ชนินทร สวณภักดี	สส.ด. (การบริหารสังคม) ศศ.ม. (พัฒนาชนบทศึกษา) ศศ.บ. (ภาษาและวรรณคดีอังกฤษ)
อ.ดร.ดรณศักดิ์ ตติยะลาภะ	ปร.ด. (การเมือง) ศศ.ม. (รัฐศาสตร์) ร.บ. (ทฤษฎีทางรัฐศาสตร์) บธ.บ. (บริหารงานบุคคล)
อ.ดร.ดาวราย ลิมสายหัว	รศ.ม. รัฐศาสตร์ (ความสัมพันธ์ระหว่างประเทศ) ศศ.บ. สหวิทยาการสังคมศาสตร์
อ.ดร.ดุสิตธร งามยิ่ง	ปร.ด. (วัฒนธรรมศาสตร์) ศศ.ม. (โบราณคดี) ค.ม. (การบริหารการศึกษา) ศศ.บ. (นาฏศิลป์ไทย)
อ.ดร.ภิกษุศักดิ์ กัลยาณมิตร	รป.ด. (รัฐประศาสนศาสตร์) ศศ.ม. (รัฐศาสตร์) ศศ.บ. (รัฐศาสตร์)
อ.ดร.มนัส สายเสมา	ค.ด. (การบริหารการศึกษา) กศ.ม. (บรรณารักษศาสตร์) อ.บ. (บรรณารักษศาสตร์)
อ.ดร.วิภาพร ตัณฑสวัสดิ์	วท.ด. (การวิจัยพฤติกรรมศาสตร์ประยุกต์) กศ.ม. (จิตวิทยาการแนะแนว) ศศ.บ. (บัญชี)
อ.ดร.วุฒินันท์ สีเตชะ	M.A. (Linguistics) ศศ.บ. (ภาษาอังกฤษ) พธ.บ. (ภาษาอังกฤษ)

ชื่อ - สกุล	คุณวุฒิอาจารย์
อ.ดร.สมทรง บรรจงจิตินานต์	ปร.ด. (พัฒนบูรณาการศาสตร์) พบ.ม. (ประชากรศาสตร์) ศศ.บ. (ประวัติศาสตร์)
อ.ดร.หทัยรัตน์ อ่วมน้อย	ปร.ด. (ประชากรศึกษา) วท.ม. (จิตวิทยาชุมชน) วท.บ. (จิตวิทยา)
อ.กิตติณัฐ ต.เทียนประเสริฐ	ศศ.ม. (ดนตรีศึกษา) ค.บ. (ดนตรีศึกษา)
อ.จารุณี มุมบ้านเช่า	รศ.ม. (การบริหารรัฐกิจ) บธ.บ. (การบริหารทั่วไป)
อ.จิราภรณ์ ทองทวี	ศศ.ม. ญี่ปุ่นศึกษา ศศ.บ. ภาษาญี่ปุ่น
อ.ชนินทร์ จักรภพโยธิน	ศศ.ม. (รัฐประศาสนศาสตร์) ศษ.บ. (สังคมศาสตร์)
อ.ชยันต์ พลอาสา	ศ.ม. ทัศนศิลป์ ศ.บ. ทัศนศิลป์
อ.ชัชพันธ์ุ ยิ้มอ่อน	ร.ม. (การปกครอง) ศศ.บ. (ศาสนาและปรัชญา)
อ.ณัฐพัฒน์ ผลพิกุล	ศป.ม. นาฏศิลป์ไทย ศป.บ. นาฏศิลป์ตะวันตก
อ.ณัฐพล สิทธิพรหมณ์	น.ม. กฎหมายมหาชน น.บ. นิติศาสตร์
อ.ดวงกมล ทองอยู่	วท.ม. (วิทยาศาสตร์มหาบัณฑิตสาขาจิตวิทยาชุมชน) ค.บ. (จิตวิทยาการศึกษาและแนะแนว-ภาษาไทย) เกียรติคุณอันดับ 2
อ.พัชรินทร์ ร่มโพธิ์ชื่น	ศศ.ม. (การจัดการทรัพยากรทางวัฒนธรรม) ศศ.บ. (นาฏศิลป์และการละคร) เกียรติคุณอันดับ 2
อ.ดวงพร อุไรวรรณ	รป.ม. นโยบายสาธารณะและการจัดการภาครัฐ ศศ.บ. (รัฐศาสตร์) เกียรติคุณอันดับ 2
อ.เดือนฉายผู้ชนะ ภูประเสริฐ	ศ.ม. (จิตรกรรม) ศ.บ. (จิตรกรรม)
อ.เทวพงษ์ พวงเพชร	ร.ม. (การปกครอง) ร.บ. (การเมืองการปกครอง)
อ.ธรรมรส เปานิล	น.ม. (นิติศาสตร์มหาบัณฑิต) น.บ.ท. (เนติบัณฑิตไทย) น.บ. (นิติศาสตร์บัณฑิต) เกียรติคุณอันดับ 1
อ.ธีระศักดิ์ เครือแสง	ศศ.ม. (จิตวิทยาการศึกษาและการแนะแนว) กศ.บ. (การแนะแนวและจิตวิทยาการศึกษา)

ชื่อ - สกุล	คุณวุฒิอาจารย์
อ.นริศรา จริยะพันธุ์	รป.ม. (นโยบายสาธารณะและการจัดการเชิงกลยุทธ์) (เกียรตินิยม) ศศ.บ. (รัฐศาสตร์) เกียรตินิยมอันดับ 1
อ.นฤมล สเนลโกรฟ	M.A. (Language and Communication) ศศ.บ. ภาษาอังกฤษ
อ.นัฏภรณ์ พูลภักดี	ศศ.ม. (ศิลปะการแสดง) ศษ.บ. (นาฏศิลป์ไทย)
อ.นารีนาด วงษ์ปรีชา	ศศ.ม. (ภาษาไทย) ศศ.บ. (ภาษาไทย)
อ.เนมิ อุณากรสวัสดิ์	ศศ.ม. (ภาษาไทย) ศศ.บ. (ภาษาไทย)
อ.บุญอนันต์ บุญสนธิ์	รป.ม. (รัฐประศาสนศาสตร์) ศศ.บ. (รัฐศาสตร์)
อ.บุษบา แผงสาเคน	ศศ.ม. (ภาษาศาสตร์ประยุกต์) ศศ.บ. (ภาษาอังกฤษ) เกียรตินิยมอันดับ 2
อ.ปวิช เรียงศิริ	ศศ.ม. (การแปลภาษาอังกฤษและภาษาไทย) ศศ.บ. (ภาษาอังกฤษ) เกียรตินิยมอันดับ 1
อ.ปิยะ กล้าประเสริฐ	ศศ.ม. (รัฐศาสตร์) ศศ.บ. (รัฐศาสตร์)
อ.ปิยะ สงวนสิน	ศศ.ม. (การจัดการการพัฒนาสังคม) ศษ.บ. (ธุรกิจศึกษา)
อ.ปิยंगกู ตันวิเชียร	ศ.ม. (ภาพพิมพ์) ศ.บ. (ภาพพิมพ์)
อ.พิชญานี เชิงศิริ ไชยยะ	อ.ม. (ภาษาไทย) ศศ.บ. (วรรณคดีไทย)
อ.ไพศาล แยมวงษ์	ศศ.ม. (การสอนภาษาอังกฤษเป็นภาษาต่างประเทศ) กศ.ม. (จิตวิทยาการแนะแนว) ป.บัณฑิต (ภาษาอังกฤษเพื่ออาชีพ) ศษ.บ. (การวัดและประเมินผลการศึกษา) ค.บ. (จิตวิทยาการปรึกษาและแนะแนว)
อ.มนตรี ชินสมบูรณ์	วท.ม. (เทคโนโลยีสารสนเทศและการสื่อสารประยุกต์) วท.บ. (เทคโนโลยีอุตสาหกรรมคอมพิวเตอร์อุตสาหกรรม)
อ.มูกริน วิโรจน์ชูฉัตร	อม. (วรรณคดีเปรียบเทียบ) ศศ.บ. (ภาษาและวรรณคดีอังกฤษ)
อ.รุ่งอรุณ วนิชชนะชากร	ศ.ม. (ภาษาอังกฤษเพื่อธุรกิจและอุตสาหกรรม) ศ.บ. (เศรษฐศาสตร์)
อ.ฤทัย สำเนียงเสนาะ	ศษ.ม. (การสอนภาษาอังกฤษเป็นภาษาต่างประเทศ) ศศ.บ. (ภาษาอังกฤษ)

คุณวุฒิอาจารย์	คุณวุฒิอาจารย์
อ.อุทัยทิพย์ จันทร์สระแก้ว	ศศ.ม. (รัฐศาสตร์ภาคภาษาอังกฤษ) น.บ. (นิติศาสตร์)
อ.วงศ์วิศ นิลพิฐวิทยา	ศศ.ม. (ดนตรีปฏิบัติ) ศศ.บ. (ดนตรีสากล)
อ.วรรณภา อินถารต	M.A. (Music Education) ดศ.บ. (การแสดงดนตรี)
อ.วรรณลดา กันต์โถม	ศศ.ม. (พัฒนาสังคม) ศศ.บ. (พัฒนาสังคม)
อ.วรลักษณ์ วีระยุทธ	ศศ.ม. (ภาษาศาสตร์ประยุกต์) ศศ.บ. (ภาษาเพื่ออาชีพ)
อ.วสนันท์ อธิธิมชัย	อ.ม. (ภาษาไทยเพื่อการพัฒนาอาชีพ) ว.บ. (วารสารศาสตร์)
อ.ว่าที่ ร.ต.วุฒิชัย สายบุญจวง	ศศ.ม. (บริหารการพัฒนาสังคม) ศศ.บ. (พัฒนาสังคม) เกียรตินิยมอันดับ 1
อ.วิเชียร ธนลาภประเสริฐ	ศศ.ม. (ดนตรีศึกษา) ค.บ. (ดนตรีศึกษา)
อ.วิไลลักษณ์ เรืองสม	รอม. (การจัดการภาครัฐและภาคเอกชน) ศศ.บ. (รัฐประศาสนศาสตร์)
อ.ศศิพร เหลืองไพฑูรย์	วท.ม. (จิตวิทยาคลินิก) วท.บ. (จิตวิทยา)
อ.ศิริขวัญ บุญธรรม	ศศ.ม. บริหารการพัฒนาสังคม ศศ.บ. เศรษฐศาสตร์การเงิน
อ.ศิริวรรณ กำแพงพันธ์	วท.ม. (จิตวิทยาคลินิก) ศษ.บ. (จิตวิทยาและการแนะแนว)
อ.ศิวนนท์ นิลพานิชย์	อ.ม. (ภาษาอังกฤษ) อ.บ. (ภาษาอังกฤษ) เกียรตินิยมอันดับ 1
อ.ศุภกร ชมศิริ	LLM. Master of Law in international Commercial law (LLM) น.บ. (นิติศาสตร์บัณฑิต)
อ.สมรรถพงศ์ ขจรมณี	ศศ.ม. (จิตวิทยาอุตสาหกรรมและองค์การ) วท.บ. (จิตวิทยา)
อ.สิริวิทย์ สุขกันต์	อ.ม. (ภาษาไทย) ศศ.บ. (ภาษาไทย)
อ.สุธิดา โต้แสง	ศศ.ม. ภาษาและการสื่อสาร ศศ.บ. ภาษาและวรรณคดีอังกฤษ
อ.อัณชัย ยุติธรรม	น.ม. (นิติศาสตร์มหาบัณฑิต) น.บ. (นิติศาสตร์บัณฑิต)

คณะวิทยาการจัดการ (Faculty of Management Sciences)

ผู้บริหารประจำคณะวิทยาการจัดการ

ชื่อ - สกุล	ตำแหน่ง
ผศ.ประพันธ์พงษ์ ชินพงษ์	คณบดีคณะวิทยาการจัดการ
ผศ.ดร.รัตนา สีดี	รองคณบดี
อาจารย์ปวีรศา เลิศวิริยะประสิทธิ์	รองคณบดี
อาจารย์ธนิษฐ์นันท์ จันทน์แย้ม	รองคณบดี
อาจารย์กิตตินันท์ มากปรางค์	ผู้ช่วยคณบดี
อาจารย์ชลิยา ยางงาม	ผู้ช่วยคณบดี
อาจารย์ธันยนิชา วิโรจน์รุจน์	ผู้ช่วยคณบดี

คณาจารย์ประจำคณะวิทยาการจัดการ

ชื่อ - สกุล	คุณวุฒิอาจารย์
รศ.ดร.ฉันทะ จันทะเสนา	Ph.D. (Economics) ศ.ม. (เศรษฐศาสตร์) บธ.บ. (การเงินการธนาคาร)
รศ.วรุณี เขาวนัสสุขุม	ศ.ม. (พัฒนาการเศรษฐกิจ) ศศ.บ. (เศรษฐศาสตร์)
ผศ.ดร.ธีรธนิษ ศรีโวหาร	DBA. (Business Administration) MBA. (Business Administration) MPA. (Public Administration) ศศ.บ. (รัฐศาสตร์)
ผศ.ดร.ภิญญาพัชญ์ นาคภิบาล	บธ.ด. (การบริหารธุรกิจ) บธ.ม. (บริหารธุรกิจ) กศ.บ. (ชีววิทยา)
ผศ.ดร.รัตนา สีดี	Ph.D. (Strategic Management) บธ.ม. (บริหารธุรกิจ) บธ.บ. (การตลาด)
ผศ.ดร.ศักดิ์ชาย นาคนก	ปร.ด. (บริหารธุรกิจ) ศ.ม. (เศรษฐศาสตร์) บธ.บ. (การเงินการธนาคาร)
ผศ.กานต์ ทองทวี	MBA. (General Business) กศ.บ. (เทคโนโลยีทางการศึกษา)
ผศ.เจษฎา ความคุ่นเคย	บธ.ม. (บริหารธุรกิจ) ศษ.บ. (บริหารธุรกิจ)
ผศ.ชวาลา ละวาทีน	บธ.ม. (การบริหารองค์การและการจัดการ) บธ.บ. (การบริหารทั่วไป)

ชื่อ - สกุล	คุณวุฒิอาจารย์
ผศ.ประกอบเกียรติ อิ่มศิริ	ศศ.ม. (รัฐศาสตร์) นศ.ม. (สื่อสารมวลชน) ศศ.บ. (ประวัติศาสตร์)
ผศ.ประพันธ์พงษ์ ชินพงษ์	ศศ.ม. (การจัดการท่องเที่ยว) ศศ.บ. (อุตสาหกรรมท่องเที่ยว) เกียรตินิยมอันดับ 2
ผศ.ประสิทธิ์ สุขสมิตร	คอ.ม. (เทคโนโลยีเทคนิคศึกษา) ค.บ. (เทคโนโลยีทางการศึกษา)
ผศ.ละเอียด ขจรภัย	นศ.ม. (การประชาสัมพันธ์) ค.บ. (เทคโนโลยีทางการศึกษา)
ผศ.วรพจน์ บุษราคัมวดี	บธ.ม. (การตลาด) บธ.บ. (การตลาด) บธ.บ. (การจัดการทั่วไป)
ผศ.วิกรานต์ เผือกมงคล	บธ.ม. (การเงินและการธนาคาร) บช.บ. (บัญชี)
ผศ.วิภาวดี ทูปิยะ	M.Com. (Marketing) ศศ.บ. (ภาษาอังกฤษเพื่อการสื่อสาร)
ผศ.ศิริพงษ์ ฐานมัน	บธ.ม. (การจัดการทั่วไป) กศ.บ. (คณิตศาสตร์)
ผศ.สุจิราภรณ์ พักจันทร์	พบ.ม. (การพัฒนาทรัพยากรมนุษย์) บธ.บ. (การบริหารทั่วไป)
ผศ.อัจฉราวรรณ สุขเกิด	ศ.ม. (เศรษฐศาสตร์ธุรกิจ) ศ.บ. (เศรษฐศาสตร์พัฒนา)
ผศ.อาทิมา แป้นัญญานนท์	กศ.ม. (ธุรกิจศึกษา) ค.บ. (ธุรกิจศึกษา)
ผศ.อาภา ไสยสมบัติ	ศ.ม. (เศรษฐศาสตร์ธุรกิจ) วท.บ. (บริหารธุรกิจ)
ผศ.อุทัย ยะรี	นศ.ม. (การโฆษณา) พธ.บ. (รัฐศาสตร์) รป.บ. (รัฐประศาสนศาสตร์)
ผศ.อุบล ไม้พุ่ม	บธ.ม. (การเงินการธนาคาร) บธ.บ. (การเงินการธนาคาร)
อ.ดร.ณัตตยา เอี่ยมคง	ปร.ด. นวัตกรรมการเรียนรู้ทางเทคโนโลยี วท.ม. เทคโนโลยีสารสนเทศ บธ.บ. (ระบบสารสนเทศ)
อ.ดร.ฉันทธร ติณภพ	บธ.ด. (การบริหารธุรกิจ) บธ.ม. (การจัดการทั่วไป) ศศ.บ. (การจัดการทั่วไป)

ชื่อ - สกุล	คุณวุฒิอาจารย์
อ.ดร.มนสิชา อนุกุล	กจ.ต. (การจัดการธุรกิจ) บธ.ม. (บริหารธุรกิจ) บธ.บ. (การเงิน)
อ.ดร.วริรัตน์ สัมพัทธ์พงศ์	บธ.ด. (การบริหารธุรกิจ) บธ.ม. (การตลาด) บธ.บ. (คอมพิวเตอร์ธุรกิจ)
อ.ดร.ไอลดา อรุณศรี	ปร.ด. (สารสนเทศศึกษา) วท.ม. (เทคโนโลยีสารสนเทศ) บธ.บ. (คอมพิวเตอร์ธุรกิจ)
อ.กิตินันท์ มากปรางค์	วศ.ม. (วิศวกรรมโลจิสติกส์และการจัดการโซ่อุปทาน) วท.บ. (อัญมณีวิทยา)
อ.จุรีรัตน์ หนองหว่า	ศศ.ม. (การจัดการโรงแรมและการท่องเที่ยว) ศศ.บ. (อุตสาหกรรมท่องเที่ยว)
อ.ชลิยา ยางงาม	M.IT (Web Engineering and Design) วท.บ. (วิทยาการคอมพิวเตอร์)
อ.ถิรนนท์ ทิวาราตรีวิทย์	วศ.ม. (วิศวกรรมโลจิสติกส์และการจัดการโซ่อุปทาน) วท.บ. (เทคโนโลยีการบรรจุ)
อ.ธนัฐนันท์ จันทน์แย้ม	บธ.ม. (การจัดการโลจิสติกส์) ศศ.บ. (ภาษาอังกฤษ)
อ.ธัญนิชา วิโรจน์รุ่งจน์	บธ.ม. (การตลาด) นศ.บ. (ประชาสัมพันธ์)
อ.ธิตีรัตน์ วงษ์กาฬสินธุ์	บช.ม. (การบัญชี) บช.บ. (การบัญชี)
อ.นิรินธนา บุซปฤกษ์	บธ.ม. (การเงิน) ศศ.บ. (ภาษาอังกฤษ) เกียรตินิยมอันดับ 1
อ.นิศากร มะลิวัลย์	บธ.ม. (การจัดการโลจิสติกส์) ศศ.บ. (รัฐศาสตร์)
อ.ปรียากร สว่างศรี	บธ.ม. (การบัญชี) บธ.บ. (การบัญชี)
อ.ปวีรศา เลิศวิริยะประสิทธิ์	ศศ.ม. (การจัดการโรงแรมและการท่องเที่ยว) ศศ.บ. (อุตสาหกรรมท่องเที่ยว) เกียรตินิยมอันดับ 2
อ.พวงเพชร สุขประเสริฐ	บธ.ม. (บริหารธุรกิจ) วท.บ. (วิทยาการคอมพิวเตอร์)
อ.พิชญ์ณี ติรณาภรณ์	วท.ม. (การจัดการโลจิสติกส์) วท.บ. (วิทยาศาสตร์และเทคโนโลยีการอาหาร) บธ.บ. (การตลาด)
อ.ภัทรภร พุฒพันธ์	บธ.ม. (การตลาด) บธ.บ. (การตลาด)
อ.ภารดี นึกขอบ	บช.ม. (การบัญชี) บช.บ. (การบัญชี)

ชื่อ - สกุล	คุณวุฒิอาจารย์
อ.มณฑนา สีเขียว	MMI (Master of Moving Image) วท.บ (เทคโนโลยีการบรรจุและวัสดุ)
อ.วัชรพล วงศ์จันทร์	บธ.ม. (การจัดการโลจิสติกส์) ทล.บ. (การจัดการการขนส่งสินค้าทางอากาศ)
อ.ศรินทร์ ไชยรัตน์	บธ.ม. (บริหารธุรกิจ) บธ.บ. (การตลาด)
อ.ศิริพร จิระชัยประสิทธิ์	บช.ม. (การบัญชี) บธ.บ. (การบัญชี)
อ.ศิริวรรณ คำดี	บธ.ม. (การจัดการองค์การ) บช.บ. (การบัญชี)
อ.อภิชาติ การะเวก	บธ.ม. (การบัญชี) บธ.บ. (การบัญชี)
อ.อัญชลี เยาวราช	บธ.ม. (การตลาด) บธ.บ. (การจัดการทั่วไป)

คณะวิทยาศาสตร์และเทคโนโลยี (Faculty of Science and Technology)

ผู้บริหารประจำคณะวิทยาศาสตร์และเทคโนโลยี

ชื่อ - สกุล	ตำแหน่ง
ผศ.ดร.ปิ่นนรภัฏ ถกมลภักดี	คณบดีคณะวิทยาศาสตร์และเทคโนโลยี
ผศ.ดร.พรธมวิภา แพงศรี	รองคณบดี
อ.ดร.นพรัตน์ ไวโรจนะ	รองคณบดี
อ.ม.ชฌกานต์ เผ่าสวัสดิ์	รองคณบดี
อ.ดร.วีระวัฒน์ อุ่นเสนาหา	ผู้ช่วยคณบดี
อ.กิตติศักดิ์ สิงห์สูงเนิน	ผู้ช่วยคณบดี
อ.ไพรินทร์ มีศรี	ผู้ช่วยคณบดี

คณาจารย์ประจำคณะวิทยาศาสตร์และเทคโนโลยี

ชื่อ - สกุล	คุณวุฒิตำแหน่ง
รศ.ดร.มานะ ขาวเมฆ	วท.ด. ชีวเคมี วท.ม. เคมีชีวภาพ กศ.บ. เคมี-คณิตศาสตร์
รศ.ดร.ศศมล ผาสุก	กศ.ด. วิทยาศาสตร์ศึกษา (เคมี) ค.ม. การศึกษาวิทยาศาสตร์ (เคมี) กศ.บ. เคมี
รศ.ดร.วีระพงษ์ แสง-ชูโต	กศ.ด. วิทยาศาสตร์ศึกษา (เคมี) ศศ.ม. ศึกษาศาสตร์การสอนวิทยาศาสตร์ กศ.บ. วิทยาศาสตร์ทั่วไป
ผศ.กมลมาศ วงษ์ใหญ่	วท.ม. (วิทยาการคอมพิวเตอร์) บธ.บ. (คอมพิวเตอร์ธุรกิจ)
ผศ.คชินทร์ โภกนุทาภรณ์	วท.ม. คณิตศาสตร์ประยุกต์ วท.บ. คณิตศาสตร์
ผศ.จินตนา จันทร์ศิริ	กศ.ม. การวัดผลการศึกษา กศ.บ. คณิตศาสตร์
ผศ.ณัฐริรา สุขไพบูลย์	วท.ม. เทคโนโลยีสารสนเทศ วท.บ. วิทยาการคอมพิวเตอร์
ผศ.ดร.ณัฐกมลวรรณ ศรีจันทเพชร	Ph.D. Polymer Science and Technology M.S. Polymer วท.บ. ปิโตรเคมีและวัสดุโพลีเมอร์
ผศ.ดร.ณพัชร บัวนุ	ปร.ด. วิทยาศาสตร์ศึกษา (เคมี) วท.ม. วิทยาศาสตร์ศึกษา (เคมี) ค.บ. วิทยาศาสตร์ทั่วไป
ผศ.ดร.ดรุณี หันวิสัย	ปร.ด. คณิตศาสตร์ประยุกต์ ค.ม. คณิตศาสตร์ ค.บ. คณิตศาสตร์

ชื่อ - สกุล	คุณวุฒิอาจารย์
ผศ.ดร.ชลอ วงศ์แสวง	Ed.D Educational Adminiseration ค.ม. การศึกษาวิทยาศาสตร์ (ฟิสิกส์) กศ.บ. (ฟิสิกส์-คณิตศาสตร์)
ผศ.ดร.นฤมล ธนานันต์	วท.ด. พันธุศาสตร์ วท.ม. พันธุศาสตร์ วท.บ. เกษตรศาสตร์
ผศ.ดร.นิตา พักตร์วิไล	วท.ด. (วิทยาศาสตร์สิ่งแวดล้อม) วท.ม. (เทคโนโลยีสิ่งแวดล้อม) วท.บ. (วิทยาศาสตร์สิ่งแวดล้อม)
ผศ.ดร.ปิ่นนรภัฏ ฤกษ์ภักดี	Ph.D. Polymer Chemistry and Engineering M.S. Polymer Science วท.บ. เคมี
ผศ.ดร.บุญยง นิลแสง	Ph.D. Food Engineering and Bioprocess Technology วท.ม. เทคโนโลยีชีวภาพ วท.บ. เทคโนโลยีชีวภาพ
ผศ.ดร.พรรณวิภา แผงศรี	ปร.ด. เทคโนโลยีชีวภาพ วท.ม. เทคโนโลยีชีวภาพ วท.บ. เทคโนโลยีชีวภาพ
ผศ.ดร.มนัญญา คำวชิระพิทักษ์	ปร.ด. วิทยาศาสตร์การอาหาร วท.ม. วิทยาศาสตร์การอาหาร วท.บ. คหกรรมศาสตร์
ผศ.ดร.รัตถชล อ่างมณี	ปร.ด. วิทยาศาสตร์และเทคโนโลยีพื้นพิภพ วท.ม. ภูมิศาสตร์การวางแผนการตั้งถิ่นฐานมนุษย์ วท.บ. วิทยาศาสตร์สิ่งแวดล้อม
ผศ.ดร.สำเนียง อภิสันติยาคม	วท.ด. เคมีอินทรีย์ วท.ม. เคมีอินทรีย์ วท.บ. เคมี
ผศ.ดร.สิตา ทิศาดลดิถ	Ph.D. Science Education ศศ.ม. การสอนวิทยาศาสตร์ วท.บ. (ศึกษาศาสตร์) (เคมี)
ผศ.ทักษิณา วิไลลักษณ์	ค.อ.ม. คอมพิวเตอร์และเทคโนโลยีสารสนเทศ ศ.บ. เศรษฐศาสตร์ ค.บ. คอมพิวเตอร์ศึกษา
ผศ.เบญจมาศ แก้วนุช	วท.ม. ฟิสิกส์ ศษ.บ. คณิตศาสตร์-ฟิสิกส์
ผศ.เบญจางค์ อัจฉริยะโพธา	คศ.ม. คหกรรมศาสตร์ คศ.บ. อาหารและโภชนาการ
ผศ.วรายุทธ์ อัครพัฒน์พงษ์	วท.ม. การสอนฟิสิกส์ ศษ.บ. ฟิสิกส์-คณิตศาสตร์

ชื่อ - สกุล	คุณวุฒิอาจารย์
ผศ.วัฒนา อัจฉริยะโพธา	วท.ม. เทคโนโลยีชีวภาพ วท.บ. เทคโนโลยีชีวภาพ
ผศ.วิวัฒน์ ชินนาทศิริกุล	พบ.ม. สถิติประยุกต์ (ระบบและการจัดการสารสนเทศ) กศ.บ. คณิตศาสตร์
ผศ.อมิณา ฉายสุวรรณ	วท.ม. เทคโนโลยีสารสนเทศ วท.บ. วิทยาการคอมพิวเตอร์
ผศ.อิงอร วงษ์ศรีรักษา	วท.ม. วิทยาการคอมพิวเตอร์ วท.บ. วิทยาการคอมพิวเตอร์
อ.ดร.ชนิษฐา ภมรพล	ปร.ด. เทคโนโลยีสิ่งแวดล้อม วท.ม. วิศวกรรมและการจัดการสิ่งแวดล้อม (หลักสูตรนานาชาติ) วท.บ. เคมีทรัพยากรสิ่งแวดล้อม ศ.บ. เศรษฐศาสตร์ทรัพยากรมนุษย์
อ.ดร.ณัฐกาญจน์ นำพันธุ์วิวัฒน์	ปร.ด. คณิตศาสตร์ วท.ม. คณิตศาสตร์ประยุกต์ วท.บ. คณิตศาสตร์
อ.ดร.ณัฐสิมา โทจันทร์	ปร.ด. (ทรัพยากรที่ดินและสิ่งแวดล้อม) วท.ม. (ทรัพยากรที่ดินและสิ่งแวดล้อม) วท.บ. (วิทยาศาสตร์สิ่งแวดล้อม)
อ.ดร.ตีรณรรถ ศรีสุนนท์	ปร.ด. วนศาสตร์ (การจัดการลุ่มน้ำและสิ่งแวดล้อม) วท.ม. การจัดการลุ่มน้ำและสิ่งแวดล้อม วท.บ. การพัฒนาการเกษตร
อ.ดร.นพมาศ ประทุมสูตร	ปร.ด. (ฟิสิกส์) วท.ม. (ฟิสิกส์) วท.บ. (ฟิสิกส์)
อ.ดร.นพรัตน์ ไวโรจนะ	ปร.ด. คณิตศาสตร์ประยุกต์ วท.ม. คณิตศาสตร์ ศษ.บ. การสอนคณิตศาสตร์
อ.ดร.ประภาพร ชูลีลัง	ศษ.ด. (สิ่งแวดล้อมศึกษา) พบ.ม. (รัฐประศาสนศาสตร์) ศศ.บ. (รัฐศาสตร์)
อ.ดร.ปรีนทร เต็มญารศิลป์	ปร.ด. เคมี วท.ม. เคมี วท.บ. เคมี
อ.ดร.เพชรวรรณ รัตนทรงธรรม	วท.ด. เคมี วท.ม. เคมี วท.บ. เคมี
อ.ดร.มัทนภรณ์ ใหม่คามิ	ปร.ด. พฤษศาสตร์ วท.ม. พฤษศาสตร์ วท.บ. ชีววิทยา

ชื่อ - สกุล	คุณวุฒิอาจารย์
อ.ดร.เยาวภา แสงพยับ	ปร.ด. ฟิสิกส์ (หลักสูตรนานาชาติ) วท.ม. ฟิสิกส์ (หลักสูตรนานาชาติ) วท.บ. ฟิสิกส์
อ.ดร.สัจฉา พัฒนาศักดิ์	Ph.D. (Microbiology & Immunology) Gerorgetown University, Washindton, D.C.,U.S.A., 2554. M.Sc.(Microbiology & Immunology) Gerorgetown University, Washindton, D.C.,U.S.A., 2546. M.Sc.(Molecular biology and Genetic Engineering) (International Program) มหาวิทยาลัยมหิดล, 2544 วท.บ. (ชีววิทยา) จุฬาลงกรณ์มหาวิทยาลัย, 2542.
อ.ดร.สินีนาท สุขพนารักษ์	ปร.ด. วิทยาศาสตร์การอาหาร วท.ม. วิทยาศาสตร์การอาหาร วท.บ. เทคโนโลยีอุตสาหกรรมเกษตรและการจัดการ
อ.ดร.สุภาวณี ชันคำ	ปร.ด. คณิตศาสตร์ประยุกต์ วท.ม. คณิตศาสตร์ประยุกต์ วท.บ. คณิตศาสตร์ประยุกต์
อ.ดร.สุวิมล สืบคำ	ปร.ด. (เคมี) วท.ม. (เคมี) วท.บ. (เคมี)
อ.กนกวรรณ ปุณณะตระกูล	MAT. HE (Home Economics) ค.บ. คหกรรมศาสตร์
อ.กัญญณัช คงครบ	วท.ม. สถิติประยุกต์ วท.บ. สถิติ
อ.กิตติศักดิ์ สิงห์สูงเนิน	วท.ม. การศึกษาวิทยาศาสตร์ (คอมพิวเตอร์) ค.อ.บ. อิเล็กทรอนิกส์และคอมพิวเตอร์
อ.ขวัญแข สัจดวงค์	วท.ม. วิศวกรรมทางการแพทย์ วท.บ. อาชีวอนามัยและความปลอดภัย
อ.จิตติมา กอหรั่งกุล	วท.ม. เทคโนโลยีสิ่งแวดล้อม วท.บ. เทคโนโลยีชีวภาพ
อ.จันทจุฑา ขำทอง	ส.ม. (อนามัยสิ่งแวดล้อม) วท.บ. (สาธารณสุขศาสตร์)
อ.จุฑารัตน์ โพธิ์หลวง	วท.ม. คณิตศาสตร์ วท.บ. คณิตศาสตร์
อ.จรีมาศ ดีอำมาตย์	คศ.ม. คหกรรมศาสตร์ คศ.บ. อาหารและโภชนาการ
อ.ชลลดา พละราช	วท.ม. สุขศาสตร์อุตสาหกรรมและความปลอดภัย วท.บ. ชีววิทยา

ชื่อ - สกุล	คุณวุฒิตาจารย์
อ.ชวลิต โควีระวงศ์	.SC.computer science M.Eng.Information and communication Technology for Embedded system
อ.ชุมพล จันทร์ฉลอง	วท.ม. เทคโนโลยีสารสนเทศ วท.บ. วิทยาการคอมพิวเตอร์
อ.ไชย มีหนองหว้า	M.Phil computer Science M.Sc. Computer Science วท.บ. คอมพิวเตอร์
อ.ฐิติมา เกษาหอม	วท.ม. คณิตศาสตร์ วท.บ. คณิตศาสตร์
อ.ณัฐพงศ์ เมธินธรังสรรค์	วท.ม. ภูมิวิทยาและสิ่งแวดล้อม วท.บ. ชีววิทยา
อ.ณัฐกานต์ ทองพันธุ์พาน	วท.ม.การวางแผนสิ่งแวดล้อมเพื่อพัฒนาชุมชน วท.บ.สิ่งแวดล้อม
อ.ณัฐพงศ์ วัฒนศิริพงษ์	วท.ม. คณิตศาสตร์ศึกษาศาสตรสนเทศ วท.บ. คณิตศาสตร์
อ.ณัฐรดี อนุพงศ์	วท.ม. เทคโนโลยีสารสนเทศ B.Sc. Applied Computing
อ.ดวงเดือน วัฏฏานุรักษ์	วท.ม. เทคโนโลยีชีวภาพ วท.บ. ชีววิทยา
อ.ดาวรรดา วีระพันธ์	ค.อ.ม. เทคโนโลยีคอมพิวเตอร์ ค.บ. คอมพิวเตอร์ศึกษา
อ.เดชพล จิตรวัฒนกุลศิริ	M.Eng. Water Engineering and Management วศ.บ. วิศวกรรมโยธา-ทรัพยากรน้ำ
อ.นันทิภา แก้วลี	วท.ม. สาธารณสุขศาสตร์ วท.บ. เทคนิคการแพทย์
อ.นิธิพนธ์ น้อยเผ่า	วท.ม. ธรณีวิทยา กศ.บ. (การจัดการการผลิตสัตว์) วท.ม. ธรณีวิทยา
อ.บุษยา จูงาม	วศ.ม.วิศวกรรมความปลอดภัย วท.บ. อาชีวอนามัยและความปลอดภัย
อ.ประณมกร อัมพรพรวดี	M.INF.SC (Database System) วท.บ. วิทยาการคอมพิวเตอร์
อ.ปิ่นรัตน์ วงศ์พัฒนานิภาส	วท.ม. การศึกษาวิทยาศาสตร์ (คอมพิวเตอร์) คอ.บ. อิเล็กทรอนิกส์และคอมพิวเตอร์
อ.ปัทมาภรณ์ เจริญนนท์	วท.ม. เภสัชเคมีและพิษวิทยา วท.บ. การแพทย์แผนตะวันออก

ชื่อ - สกุล	คุณวุฒิอาจารย์
อ.เพชรภมร กลั่นบุศย์	M.P.H.M. Primary Health Care Management (International Program) วท.บ. สุขศาสตร์อุตสาหกรรมความปลอดภัย
อ.พัชรลักษณ์ วัฒนไชย	คศ.ม. คหกรรมศาสตร์ วท.บ. อาหารและโภชนาการ
อ.ไพรินทร์ มีศรี	วท.ม. เทคโนโลยีสารสนเทศ บธ.บ. ระบบสารสนเทศ
อ.มณฑิพย์ จันทร์แก้ว	วท.ม. (วิทยาศาสตร์สิ่งแวดล้อม) วท.บ. (วิทยาศาสตร์สิ่งแวดล้อม)
อ.มัชฌกานต์ เผ่าสวัสดิ์	วท.ม. เทคโนโลยีสารสนเทศ วท.บ. วิทยาการคอมพิวเตอร์
อ.โยธิน กลยาเลิศ	กศ.ม. วิทยาศาสตร์ศึกษา ค.บ. ฟิสิกส์-คณิตศาสตร์
อ.ไยแพรว ชาตรี	วท.ม. (โภชนศาสตร์) วท.บ. (สาธารณสุขศาสตร์) สาขาโภชนวิทยา
อ.วัชรภรณ์ วงศ์สกุลกาญจน์	วท.ม. สุขาภิบาลสิ่งแวดล้อม วท.บ. วท.บ.อนามัยสิ่งแวดล้อม
อ.วิชัย กองศรี	วท.ม. ฟิสิกส์ B.Eng. Micro-electronic
อ.วิศรุต ขวัญคุ้ม	วท.ม. วิทยาการคอมพิวเตอร์ วท.บ. วิทยาการคอมพิวเตอร์
อ.วีระศักดิ์ ศรีลารัตน์	คศ.ม. ออกแบบแฟชั่นผ้าและเครื่องกาย ศศ.บ. คหกรรมศาสตร์
อ.ศกุนตลา มานะกล้า	วท.ม. (สาธารณสุขศาสตร์) สาขาวิชาโภชนวิทยา วท.บ. (ประมง) สาขาวิชาผลิตภัณฑ์ประมง
อ.เศรษฐพงศ์ วงษ์อินทร์	วท.ม. เทคโนโลยีสารสนเทศ วท.บ. สถิติประยุกต์
อ.ลัดดาวัลย์ กงพลี	พทป.บ. การแพทย์แผนไทยประยุกต์ วท.ม. กายวิภาคศาสตร์
อ.สุจาริณี สังข์วรรณะ	วท.ม. (โภชนศาสตร์) วท.บ. (สาธารณสุขศาสตร์) สาขาโภชนวิทยาและการกำหนดอาหาร
อ.สุนันทา ศรีโสภา	วท.ม. คณิตศาสตร์ วท.บ. คณิตศาสตร์
อ.สุนี ปัญจะเทวคุปต์	พบ.ม. สถิติประยุกต์ (วิทยาการคอมพิวเตอร์) วท.ม. เทคโนโลยีสารสนเทศ กศ.บ. คณิตศาสตร์
อ.สุรินทร์ อุ่นแสน	วท.ม. การจัดการเทคโนโลยีสารสนเทศ วท.บ. เทคโนโลยีสารสนเทศ

ชื่อ - สกุล	คุณวุฒิอาจารย์
อ.อรรถพร ธนูพีธีร์	วท.ม. เทคโนโลยีสารสนเทศ วท.บ. เทคโนโลยีสารสนเทศ
อ.อมตา อุตมะ	วท.ม. อาชีวเวชศาสตร์ วท.บ. อาชีวอนามัยและความปลอดภัย วบ.บ. วิทยาศาสตร์สุขภาพ
อ.อรรธรณ ชำนาญพุดซา	วท.ม. สุขศาสตร์อุตสาหกรรมและความปลอดภัย วท.บ. อาชีวอนามัยและความปลอดภัย
อ.อััจฉิมา มั่นทน	วท.ม. เทคโนโลยีสารสนเทศ วท.บ. เทคโนโลยีการจัดการ

คณะสาธารณสุขศาสตร์ (Faculty of Public Health)

ผู้บริหารประจำคณะสาธารณสุขศาสตร์

ชื่อ - สกุล	ตำแหน่ง
ผศ.อารีย์ สงวนชื่อ	คณบดีคณะสาธารณสุขศาสตร์
รศ.ดร.ภูษิตา อินทรประสงค์	รองคณบดี
อ.รัตนาภรณ์ อาษา	รองคณบดี
อ.ดร.รัฐพล ศิลปรัศมี	รองคณบดี
อ.จันทรรัตน์ จาริกสกุลชัย	ผู้ช่วยคณบดี
อ.เจียรระไน ปฐมโรจน์สกุล	ผู้ช่วยคณบดี
อ.ชวภณ พุ่มพงษ์	ผู้ช่วยคณบดี
อ.ธิดา เวียงปฎิ	ผู้ช่วยคณบดี
อ.สุทธิดา แก้วมุงคุณ	ผู้ช่วยคณบดี

คณาจารย์ประจำคณะสาธารณสุขศาสตร์

ชื่อ - สกุล	คุณวุฒิอาจารย์
รศ.ดร.ภูษิตา อินทรประสงค์	พบ.ด. (การบริหารการพัฒนา) Master of Public Administration ค.บ. พยาบาลศึกษา
รศ.ดร.สมชาย ดุรงค์เดช	MS. (Human Nutrition) EdM. (Community Nutrition) EdD. (public Health nutrition and nutrition Education) phD. (International Health) วท.บ. โภชนาวิทยา
ผศ.ดร.นพกร จงวิศาล	M.P.H.Occupational and environmental Health Ph.D.Industrial Hygienr and toxicolgy วท.บ. อาชีวอนามัย
ผศ.อารีย์ สงวนชื่อ	วท.ม. สาธารณสุขศาสตร์ สาขาสุขศึกษา ค.บ. สุขศึกษา
อ.ดร.ทัศพร ชูศักดิ์	ปร.ด. การจัดการบริการสุขภาพ ค.ม. หลักสูตรและการสอน คศ.บ. โภชนาการชุมชน
อ.ดร.รัฐพล ศิลปรัศมี	ปร.ด. (เทคโนโลยีสิ่งแวดล้อม) วท.ม. (สุขภาพสิ่งแวดล้อม) วท.บ. (สาธารณสุขศาสตร์)
อ.กริช เรืองไชย	ส.ม. สาธารณสุขศาสตร์ วท.บ. (สาธารณสุขศาสตร์) สาขาวิชาโภชนาการและการจัดการ ความปลอดภัยในอาหาร
อ. ภัทรา พวงช่อ	วท.ม. (เภสัชเคมีและผลิตภัณฑ์ธรรมชาติ) วท.บ. (การแพทย์แผนตะวันตก)

ชื่อ - สกุล	คุณวุฒิอาจารย์
อ.เจียรระไน ปฐมโรจน์สกุล	วท.ม. (สุขาภิบาลสิ่งแวดล้อม) วท.บ. (สาธารณสุขศาสตร์)
อ.จันทรรัตน์ จาริกสกุลชัย	วท.ม. (วิทยาศาสตร์เครื่องสำอางค์) วท.บ. สาธารณสุขศาสตร์ (สาขาอาหารและโภชนาการ)
อ. ชวภณ พุ่มพงษ์	วท.ม. (วิทยาศาสตร์ชีวการแพทย์) พท.ป. (การแพทย์แผนไทยประยุกต์)
อ.ฉัตรประภา ศิริรัตน์	ส.ม. สาธารณสุขศาสตร์ วท.บ. สุขศึกษาและพฤติกรรมสุขภาพ
อ.ธิดา เวียงปฎิ	ส.ม. โภชนศาสตร์เพื่อสุขภาพ วท.บ. สาธารณสุขศาสตร์ (วิทยาศาสตร์อนามัยสิ่งแวดล้อม)
อ.นัชชา ยันติ	วท.ม. สาธารณสุขศาสตร์ วท.ม. โรคติดต่อและวิทยาการระบาด ส.บ. สาธารณสุขศาสตร์
อ.นัตยา ดวงประทุม	วท.ม. อนามัยครอบครัว วท.บ. สุขศึกษาและพฤติกรรมศาสตร์
อ.พิชิตดา เดชบุญ	วท.ม. สาธารณสุขศาสตร์ วท.บ. สาธารณสุขศาสตร์
อ.เฟื่องฟ้า รัตนาคมนุทานนท์	ส.ม. อนามัยสิ่งแวดล้อม วท.ม. วิทยาศาสตร์สิ่งแวดล้อม
อ.รัตนภรณ์ อาษา	ส.ม. สาธารณสุขศาสตร์ วท.บ. อนามัยสิ่งแวดล้อม
อ.ศศิธร ตันติเอกรัตน์	พย.ม. การพยาบาลเวชปฏิบัติชุมชน พย.บ. พยาบาลศาสตร์
อ.สุทธิกาญจน์ มุ่งขุนทด	วท.ม. เกษัชวิทยา ส.บ. สาธารณสุขศาสตร์
อ.สุทธิดา แก้วมุงคุณ	วท.ม. สาขาเกษัชวิทยา พย.บ. สาขาพยาบาลศาสตร์
อ.อภิชัย คุณิพงษ์	ส.ม. บริหารงานสาธารณสุข ศ.บ. บริหารสาธารณสุข
อ.อภิญา อุตรระชัย	ส.ม. สุขศึกษาและการส่งเสริมสุขภาพ วท.บ. สาธารณสุขศาสตร์

วิทยาลัยนวัตกรรมการจัดการ (Collage of Innovative Management (CIM))

ผู้บริหารประจำวิทยาลัยนวัตกรรมการจัดการ

ชื่อ - สกุล	ตำแหน่ง
ผศ.ดร.นิตา พักตร์วิไล	คณบดีวิทยาลัยนวัตกรรมการจัดการ
อ.ดร.อมรรักษ์ สวนชุมพล	รองคณบดี
อ.ปรัชญพัชร วันอุทา	รองคณบดี
อ.รวีพรรณ กาญจนวัฒน์	รองคณบดี
อ.ดร.อนัญญา โพธิ์ประดิษฐ์	ผู้ช่วยคณบดี

คณาจารย์ประจำวิทยาลัยนวัตกรรมการจัดการ

ชื่อ - สกุล	คุณวุฒิตำแหน่ง
ผศ.ดร.สุวารี ศรีบุญณะ	ศษ.ด. สิ่งแวดล้อมศึกษา พบ.ม. พัฒนาสังคม กศ.บ. สังคมศึกษา
อ.พลเอก ดร.เกษมชาติ นเรศเสนี	Ph.D. Development Administration ศศ.ม. การทหาร วท.บ. วิทยาศาสตร์
อ.ดร.พรนภา เตียสุธิกุล	รป.ด. รัฐประศาสนศาสตร์ รป.ม. รัฐประศาสนศาสตร์ รป.บ. รัฐประศาสนศาสตร์ บธ.บ. ระบบสารสนเทศ
อ.ดร.ฉัตรชัย กองกุล	ปร.ด. การจัดการ บธ.ม. การจัดการอุตสาหกรรม ศศ.บ. การจัดการธุรกิจการบิน
อ.ดร.ชัยภรณ์ ถนอมศรีเดชชัย	ร.ด. ความสัมพันธ์ระหว่างประเทศ ศศ.ม. รัฐศาสตร์ ศศ.บ. ภาษาอังกฤษ
อ.ดร.นภาพร สิงห์นวล	ปร.ด. การจัดการสาธารณสุข บธ.ม. การจัดการสาธารณสุข วท.บ. วนศาสตร์ (วนศาสตร์ชุมชน)
อ.ดร.ประภาพร ชูลีลัง	ศษ.ด. สิ่งแวดล้อมศึกษา พบ.ด. รัฐประศาสนศาสตร์ ศศ.บ. รัฐศาสตร์
อ.ดร.ผมหอม เชิดโกทา	ปร.ด. สิ่งแวดล้อมศึกษา บธ.ม. การบัญชี บธ.บ. การบัญชี

ชื่อ - สกุล	คุณวุฒิอาจารย์
อ.ดร.ภัทรพล ชุ่มมี	ปร.ด. บริหารธุรกิจ M.B.A. Business Communication B.B.A. การจัดการ
อ.ดร.วันสพรธรรม์ สวัสดิ์	ปร.ด. เทคโนโลยีสิ่งแวดล้อม วท.ม. พลังงานทดแทน วท.บ. เทคโนโลยีสิ่งแวดล้อม
อ.ดร.ศศิธร หาสิน	ปร.ด. วนศาสตร์ (นิเวศวิทยาป่าไม้) วท.ม. วนศาสตร์ (ชีววิทยาป่าไม้) วท.บ. วนศาสตร์ (ชีววิทยาป่าไม้)
อ.ดร.สุนทรี จินธรรม	ปร.ด. สิ่งแวดล้อมศึกษา ศษ.ม. สิ่งแวดล้อมศึกษา กศ.บ. สุขศึกษา
อ.ดร.สุพจน์ ทรายแก้ว	ปร.ด. รัฐประศาสนศาสตร์ รป.ม. รัฐประศาสนศาสตร์ ร.บ. เทคนิครัฐศาสตร์ ศษ.บ. การประถมศึกษา
อ.ดร.สุขสกล วัลญตะกุล	ปร.ด. การบริหารการศึกษาและภาวะผู้นำ บธ.ม. ธุรกิจระหว่างประเทศ บธ.บ. การตลาด วท.บ. การพยาบาล
อ.ดร.อมรรักษ์ สวนชุมพล	กศ.ด. การศึกษาผู้ใหญ่ ศศ.ม. พัฒนาสังคมศาสตร์ ศศ.บ. รัฐศาสตร์
อ.ชนัญชิตา อรุณแห	บธ.ม. การจัดการการโรงแรมและการท่องเที่ยว ศศ.บ. การท่องเที่ยวและการโรงแรม
อ.ธัชชัย อินทสุข	บธ.ม. การตลาด ศศ.บ. การตลาด
อ.น.อ.ภัชราชาติ ทูร์วัฒน์	วท.ม. การบริหารการบิน ค.บ. ภาษาอังกฤษ
อ.ปรัชญพัชร วันอุทา	บธ.ม. การจัดการการบิน ศศ.บ. ภาษาอังกฤษธุรกิจ เกียรตินิยมอันดับ 1
อ.พัชรภรณ์ จันทรมานู	ศศ.ม. การจัดการการโรงแรมและการท่องเที่ยว บธ.บ. การจัดการการท่องเที่ยว
อ.พูนสวัสดิ์ แก้วเกียรติสกุล	บธ.ม. การตลาด วศ.บ. วิศวกรรมโยธา
อ.แพรวพรรณ สุวรรณพงศ์	M.A. Management (International Program) B.Eng. Chemical Engineering
อ.ภัทรพร ทิพย์มงคล	ศศ.ม. การจัดการการโรงแรมและการท่องเที่ยว ศศ.บ. การโรงแรมและการท่องเที่ยว

ชื่อ - สกุล	คุณวุฒิอาจารย์
อ.รวิพรรณ กาญจนวัฒน์	M.B.A. Hospitality and Tourism Management MIT&HM International Tourism and Hospitality Management บธ.บ. การจัดการโรงแรม
อ.ลลิตา แก้วฉาย	M.Sc. Corporate Brand Management B.B.A. Advertising Management
อ.วัลภา จันดาเบา	วท.ม. บริหารการบิน ศศ.บ.ภาษาอังกฤษ
อ.สินิทธา สุขสวัสดิ์	M.M. Marketing กศ.ม. การวิจัยและสถิติทางการศึกษา วท.บ. คณิตศาสตร์ประยุกต์ วธ.บ. การตลาด
อ.หวัง เทียนซง	B.B.A. Business Grad.Dip Adult Higher Education M.B.A. General Management
อ.อรรวรรณ สิทธิวิจารณ์	M.A. International Communication ศศ.บ. การท่องเที่ยวและการโรงแรม

งานวิชาศึกษาทั่วไป (General Education)

ผู้บริหารประจำงานวิชาศึกษาทั่วไป

ชื่อ - สกุล	ตำแหน่ง
อ.ศิริพร จิระชัยประสิทธิ์	ผู้ช่วยอธิการบดี

คณาจารย์ประจำงานวิชาศึกษาทั่วไป

ชื่อ - สกุล	คุณวุฒิคณาจารย์
ผศ.กานต์มณี ไวยครุฑ	บธ.ม.บริหารธุรกิจ ศศ.บ.การจัดการทั่วไป
อ.ดร.โกมล จันทร์วงษ์	ปร.ด. การศึกษาและการพัฒนาสังคม กศ.ม. จิตวิทยาการแนะแนว กศ.บ. สังคมศึกษา
อ.ดร.นลินอร น้อยปลอด	ปร.ด. อนุพันธุศาสตร์และพันธุวิศวกรรมศาสตร์ วท.บ. ชีววิทยา
อ.ดร.เบญจภา ไกรทอง	ปร.ด. พัฒนศาสตร์ MA. Communication Arts B.A. English (Master of Arts in Communication)
อ.ดร.โรจน์นัท ทรวงอยู่	ปร.ด. วิชาวัฒนธรรมศาสตร์ ศศ.ม. การจัดการทางวัฒนธรรม ศศ.บ. ภาษาอังกฤษธุรกิจ
อ.ดร.สุภารัตน์ คำเพราะ	ค.ด. การบริหารการศึกษา กศ.ม. การศึกษานอกระบบ ค.บ. สังคมศึกษา
อ.กัตตกมล พิศแลงาม	วท.ม. การจัดการเทคโนโลยีสารสนเทศ วท.บ. วิทยาการคอมพิวเตอร์
อ.ธีรพงษ์ น้อยบุญญะ	ศศ.ม. รัฐศาสตร์ ศศ.บ. รัฐศาสตร์ น.บ. นิติศาสตร์
อ.ปรียาภา เมืองนอก	พธ.ม. การพัฒนาชุมชน ทล.บ. เทคนิคการพิมพ์
อ.ภัทรเวช ธาราเวชรักษ์	วศ.ม. การจัดการงานวิศวกรรม วศ.บ. วัสดุขั้นสูงและนาโนเทคโนโลยี
อ.รวีธร ฐานัสสกุล	ศศ.ม. รัฐศาสตร์ ศศ.บ. รัฐศาสตร์
อ.วิมากร ที่รัก	กษ.ม. การจัดการทรัพยากรเกษตร วท.บ. การประมง
อ.วรรณ อิมเย็น	บธ.ม. การบัญชีบริหาร บธ.บ. ธุรกิจศึกษาการบัญชี

งานศูนย์ภาษา (Language Center)

ผู้บริหารประจำงานศูนย์ภาษา

ชื่อ - สกุล	ตำแหน่ง
อ.จิราภรณ์ ทองทวี	หัวหน้างานศูนย์ภาษา

คณาจารย์ประจำงานศูนย์ภาษา

ชื่อ - สกุล	คุณวุฒิอาจารย์
รศ.ดร.สมบัติ คชสิทธิ์	ค.ด. หลักสูตรและการสอน กศ.ม. การอุดมศึกษา กศ.บ. ภาษาอังกฤษ
ผศ.กุสุมา เลาะเด	อ.ม. ภาษาศาสตร์ ศศ.บ. ภาษามลายู (วิชาเอกภาษามลายู วิชาโท ภาษาอังกฤษ) (เกียรตินิยมอันดับ 2)
ผศ.จิรรัตน์ ประยูรวงษ์	อ.ม. วรรณคดีเปรียบเทียบ อ.บ. ภูมิศาสตร์ (เกียรตินิยมอันดับ 1 เหรียญทอง)
ผศ.วรวรรณ วงศ์ศรีวิวัฒน์	ศศ.ม. ภาษาอังกฤษเพื่ออาชีพ ศศ.บ. ภาษาอังกฤษ
อ.ดร.ธนกร สุวรรณพถุฒิ	ปร.ด. หลักสูตรและการสอน (ภาษาอังกฤษ) ศศ.ม. ภาษาศาสตร์ประยุกต์ (การสอนภาษาอังกฤษเพื่อวัตถุประสงค์เฉพาะ) บธ.บ. การเงินและการธนาคาร
อ.ดร.ประวิทย์ ธงชัย	Ph.D. Linguistics M.A. Linguistics ศน.บ. ภาษาอังกฤษ
อ.กษิรา จันทะสะเร	ศศ.ม. (ภาษาศาสตร์เพื่อการสื่อสาร) ศศ.บ. (ภาษาอังกฤษ)
อ.เทพมานพ ลิขิตวิเศษกุล	ศศ.ม. (ภาษาศาสตร์ประยุกต์ ด้านการสอนภาษาอังกฤษ) ศศ.บ. (ภาษาอังกฤษ - ภาษาไทย)
อ.ปัทมา รื่นสุข	ศศ.ม. ภาษาอังกฤษธุรกิจเพื่อการสื่อสารนานาชาติ ศศ.บ. ภาษาอังกฤษ (เกียรตินิยมอันดับ 2)
อ.รติพร พานดวงแก้ว	ศศ.ม. การสอนภาษาอังกฤษในฐานะภาษาต่างประเทศ ศศ.บ. ภาษาฝรั่งเศส
อ.อรรถพล ศิริวรรณ	ศศ.ม. ภาษาอังกฤษเพื่ออาชีพ ศศ.บ. ภาษาอังกฤษ
อ.อิสรา นามตาปี	อ.ม. ภาษาอังกฤษ ศศ.บ. ภาษาอังกฤษ (เกียรตินิยมอันดับ 1)

มหาวิทยาลัยราชภัฏวไลยอลงกรณ์ ในพระบรมราชูปถัมภ์ สระแก้ว (Sakaeo)

ผู้บริหารประจำ มรภ.วไลยอลงกรณ์ฯ สระแก้ว

ชื่อ - สกุล	ตำแหน่ง
อ.ชัยวุฒิ เทโพธิ์	ผู้ช่วยอธิการบดี
อ.กীরฉัตร วันช่วย	รองผู้อำนวยการ
อ.คณิต เรืองขจร	รองผู้อำนวยการ
อ.ฉัตรชัย เสนขวัญแก้ว	รองผู้อำนวยการ

คณาจารย์ประจำ มรภ.วไลยอลงกรณ์ฯ สระแก้ว

ชื่อ - สกุล	คุณวุฒิอาจารย์
อ.ดร.เจนจิรา นามิ	ปร.ด. เกษตรศาสตร์ วท.ม. เกษตรศาสตร์ วท.บ. เทคโนโลยีการจัดการศัตรูพืช
อ.ดร.ชัมภรณ์ ถนอมศรีเดชชัย	ร.ด. รัฐศาสตร์ ศศ.ม. รัฐศาสตร์ ศศ.บ. ภาษาอังกฤษ
อ.ดร.พัฒนกร สอนไฉ	รป.ด. รัฐประศาสนศาสตร์ ร.ม. รัฐศาสตร์ น.บ. นิติศาสตร์ บธ.บ. การจัดการทั่วไป
อ.กীরฉัตร วันช่วย	บธ.ม. บริหารธุรกิจ วท.บ. เคมี
อ.คณิต เรืองขจร	บธ.ม. การจัดการทั่วไป บธ.บ. การจัดการ-การจัดการทรัพยากรมนุษย์
อ.ฉัตรเกษม ดาศรี	รป.ม. นโยบายสาธารณะและการจัดการภาครัฐ ศศ.บ. รัฐประศาสนศาสตร์
อ.ฉัตรชัย เสนขวัญแก้ว	วท.ม. สัตวศาสตร์ วท.บ. สัตวศาสตร์
อ.เฉลิมพงษ์ จันทร์สุชา	ศศ.ม. พัฒนาสังคมและมนุษย์ (ศิลปศาสตรมหาบัณฑิต) รป. รัฐศาสตร์ (รัฐศาสตรบัณฑิต)
อ.ชัยวุฒิ เทโพธิ์	รป.ม. นโยบายสาธารณะ ศศ.บ. รัฐประศาสนศาสตร์
อ.เทอดเกียรติ แก้วพวง	วท.ม. เคมี (วิทยาศาสตร์มหาบัณฑิต) วท.บ. เคมี (วิทยาศาสตร์บัณฑิต)
อ.นิตราภรณ์ ศรีกันต์	ศศ.ม. ภาษาศาสตร์ประยุกต์ ศศ.บ. ภาษาอังกฤษ
อ.ปณัฏ สุขสร้อย	วท.ม. สัตวศาสตร์ วท.บ. เทคโนโลยีการผลิตสัตว์

ชื่อ - สกุล	คุณวุฒิอาจารย์
อ.ปุณณานันท์ พันธุ์แก่น	วท.ม. ชีววิทยา (วิทยาศาสตร์มหาบัณฑิต) วท.บ. ชีววิทยา (วิทยาศาสตรบัณฑิต)
อ.พรรณี พิมพ์โพธิ์	บธ.ม. การบริหารการตลาด บธ.บ. การตลาด
อ.เพ็ญศรี ชิตบุตร	ร.ม. การเมืองการปกครอง (รัฐศาสตรมหาบัณฑิต) ร.บ. การเมืองการปกครอง (รัฐศาสตรบัณฑิต)
อ.รังสรรค์ ลีเปี้ยว	บธ.ม. การจัดการทั่วไป บธ.บ. การจัดการทั่วไป วท.บ. เทคนิคการแพทย์
อ.รังสรรค์ สุคำภา	ร.ม. รัฐศาสตร์ ศ.บ. รัฐศาสตร์ - ความสัมพันธ์ระหว่างประเทศ
อ.วรารุณี คำพานุช	ร.ม. การจัดการภาครัฐและภาคเอกชน (มหาบัณฑิต) ร.บ. การปกครอง (รัฐศาสตรบัณฑิต)
อ.วุฒิววัฒน์ อนันต์พุฒิเมธ	ศศ.ม. รัฐประศาสนศาสตร์ ศศ.บ. รัฐประศาสนศาสตร์

ตอนที่ 2

ประกาศ ระเบียบ และข้อบังคับ



ระเบียบกระทรวงศึกษาธิการ
ว่าด้วยการปฏิบัติของผู้เข้าสอบ พ.ศ. 2506

กระทรวงศึกษาธิการเห็นสมควรปรับปรุงระเบียบว่าด้วยการปฏิบัติของผู้เข้าสอบให้เหมาะสม
จึงวางระเบียบไว้ดังต่อไปนี้

1. ระเบียบนี้เรียกว่า “ระเบียบกระทรวงศึกษาธิการ ว่าด้วยการปฏิบัติของผู้เข้าสอบ พ.ศ. 2506”
 2. ตั้งแต่วันใช้ระเบียบนี้ ให้ยกเลิกระเบียบกระทรวงศึกษาธิการ ว่าด้วยการปฏิบัติของผู้กำกับการสอบไล่และผู้เข้าสอบไล่ พ.ศ. 2491 และบรรดาข้อบังคับ ระเบียบ หรือคำสั่งอื่นใด ในส่วนที่ระเบียบนี้ได้กำหนดไว้แล้วหรือขัดแย้งกับระเบียบนี้
 3. ระเบียบนี้ให้ใช้บังคับแก่ผู้เข้าสอบทุกประเภทที่อยู่ในความควบคุมของกระทรวงศึกษาธิการ
 4. ผู้เข้าสอบ ต้องปฏิบัติดังต่อไปนี้
 - 4.1 การแต่งกาย ถ้าเป็นนักเรียนต้องแต่งเครื่องแบบนักเรียน ถ้าเป็นผู้สมัครสอบต้องแต่งกายให้สุภาพเรียบร้อยตามประเพณีนิยม
 - 4.2 ผู้เข้าสอบจะต้องถือเป็นหน้าที่ที่จะต้องรู้ว่าสถานที่สอบอยู่ ณ ที่ห้องใดเพื่อมิให้เกิดความคลุกคลี และหาที่สอบไม่พบในวันเริ่มสอบ
 - 4.3 ไปถึงสถานที่สอบก่อนเวลาเริ่มสอบตามสมควร ผู้ใดไปไม่ทันเวลาลงมือสอบวิชาใด ไม่มีสิทธิเข้าสอบวิชานั้น แต่สำหรับการสอบวิชาแรกในตอนเช้าของแต่ละวัน ผู้ใดเข้าสอบหลังจากเวลาลงมือแล้ว 15 นาที จะไม่ได้รับอนุญาตให้สอบวิชานั้น
 - 4.4 ไม่เข้าห้องสอบก่อนได้รับอนุญาต
 - 4.5 ไม่นำเอกสารใด ๆ เข้าไปในห้องสอบ
 - 4.6 นั่งประจำโต๊ะตามที่กำหนดไว้ จะเปลี่ยนที่นั่งก่อนได้รับอนุญาตไม่ได้
 - 4.7 ปฏิบัติตามระเบียบแบบแผนเกี่ยวกับการสอบ และคำสั่งของผู้กำกับการสอบ
 - 4.8 ระมัดระวังมิให้ผู้เข้าสอบคนอื่นมีโอกาสคัดลอกคำตอบของตน
 - 4.9 ไม่ติดต่อหรือพูดจากับผู้หนึ่งผู้ใดในเวลาสอบ เมื่อมีข้อสงสัยหรือมีกิจจำเป็นให้แจ้งผู้กำกับการสอบ
 - 4.10 ประพฤติตนเป็นสุภาพชน
 - 4.11 ผู้ใดสอบเสร็จก่อน ผู้นั้นต้องออกไปห่างจากห้องสอบ และไม่กระทำการใด ๆ อันเป็นการรบกวนแก่ผู้ที่ยังสอบอยู่ แต่ทั้งนี้ผู้เข้าสอบทุกคนจะออกจากห้องสอบก่อนเวลา 20 นาที หลังจากเริ่มสอบวิชานั้นไม่ได้
 - 4.12 ไม่นำกระดาษสำหรับเขียนตอบที่ผู้กำกับการสอบแจกให้ออกไปจากห้องสอบ
 5. ผู้เข้าสอบผู้ใดกระทำการฝ่าฝืนระเบียบ ข้อ 4 หรือพยายามกระทำการทุจริตในการสอบวิชาใด เมื่อได้สอบสวนแล้ว ประธานกรรมการ หรือผู้มีอำนาจหน้าที่ในการจัดการสอบมีอำนาจสั่งไม่ให้ผู้นั้นเข้าสอบวิชานั้น หรือสั่งไม่ตรวจคำตอบวิชานั้นของผู้นั้น โดยถือว่าสอบตกเฉพาะวิชาก็ได้
- ถ้ากระทำการดังกล่าวในวรรคต้นเข้าลักษณะร้ายแรง อาจสั่งไม่ให้ผู้นั้นเข้าสอบต่อไปอีกก็ได้
- ถ้าผู้กระทำการฝ่าฝืนระเบียบ หรือพยายามกระทำการทุจริตในการสอบเป็นข้าราชการสังกัดกระทรวงศึกษาธิการให้ผู้บังคับบัญชา พิจารณาความผิดและลงโทษทางวินัยตามกฎหมายอีกใสดหนึ่ง

6. ผู้เข้าสอบผู้ใดกระทำการทุจริตในการสอบวิชาใด เมื่อได้สอบสวนแล้วให้ประธานกรรมการ หรือผู้อำนวยการหน้าทีในการจัดการสอบสั่งไม่ตรวจคำตอบและถือว่าผู้นั้นสอบตกทุกวิชาในการสอบคราวนั้น

ถ้าผู้กระทำการทุจริตในการสอบเป็นข้าราชการสังกัดกระทรวงศึกษาธิการ ถือว่าเป็นการประพฤติชั่วอย่างร้ายแรงให้ผู้บังคับบัญชาดำเนินการสอบสวนเพื่อไล่ออกหรือปลดออกจากราชการตามกฎหมายอีกโสดหนึ่ง

7. ในกรณีทุจริตในการสอบด้วยวิธีคัดลอกคำตอบระหว่างผู้เข้าสอบด้วยกันให้สันนิษฐานไว้ก่อนว่าผู้นั้นได้สมคบกันกระทำการทุจริต

ให้ใช้ระเบียบนี้ตั้งแต่วันที่ 6 เดือนพฤศจิกายน พ.ศ. 2506

ปิ่น มาลากุล

(หม่อมหลวงปิ่น มาลากุล)

รัฐมนตรีว่าการกระทรวงศึกษาธิการ



ระเบียบกระทรวงศึกษาธิการ
ว่าด้วยการลงโทษนักเรียนและนักศึกษา
พ.ศ. 2548

อาศัยอำนาจตามความในมาตรา 6 และมาตรา 65 แห่งพระราชบัญญัติคุ้มครองเด็ก พ.ศ. 2546 รัฐมนตรีว่า
ด้วยการกระทรวงศึกษาธิการ จึงวางระเบียบว่าด้วยการลงโทษนักเรียนและนักศึกษาไว้ดังต่อไปนี้

ข้อ 1. ระเบียบนี้เรียกว่า “ระเบียบกระทรวงศึกษาธิการ ว่าด้วยการลงโทษนักเรียนและนักศึกษา พ.ศ.
2548”

ข้อ 2. ระเบียบนี้ให้ใช้บังคับตั้งแต่วันประกาศในราชกิจจานุเบกษา

ข้อ 3. ให้ยกเลิกระเบียบกระทรวงศึกษาธิการว่าด้วยการลงโทษนักเรียนนักศึกษา พ.ศ. 2543 ข้อ

4. ในระเบียบนี้

“ผู้บริหารสถานศึกษา” หมายความว่า ผู้บริหารสถานศึกษาของโรงเรียนหรือ สถานศึกษาของ
โรงเรียนหรือสถานศึกษานั้น

“กระทำความผิด” หมายความว่า การที่นักเรียนหรือนักศึกษาประพฤติฝ่าฝืนระเบียบ ข้อบังคับของ
สถานศึกษา หรือของกระทรวงศึกษาธิการ หรือกฎกระทรวงศึกษาว่าด้วยการส่งเสริมความประพฤติของนักเรียนและ
นักศึกษา

“การลงโทษ” หมายความว่า การลงโทษนักเรียนหรือนักศึกษาที่กระทำความผิด โดยมีความมุ่ง
หมายเพื่อการอบรมสั่งสอน

ข้อ 5. โทษสำหรับนักเรียนหรือนักศึกษา ที่กระทำความผิดมี 4 สถาน ดังนี้

- (1) ว่ากล่าวตักเตือน
- (2) ทำทัณฑ์บน
- (3) ตัดคะแนนความประพฤติ และบันทึกข้อมูล
- (4) ทำกิจกรรมเพื่อให้ปรับเปลี่ยนพฤติกรรม

ข้อ 6. ห้ามลงโทษนักเรียนและนักศึกษาด้วยวิธีรุนแรง หรือแบบกลั่นแกล้ง หรือลงโทษด้วยความโกรธ
หรือด้วยความพยาบาท โดยให้คำนึงถึงอายุของนักเรียนหรือนักศึกษา และความร้ายแรงของพฤติกรรมประกอบกา
ลงโทษด้วย

การลงโทษนักเรียนหรือนักศึกษาให้เป็นไปเพื่อเจตนาที่จะแก้แค้นและ ความประพฤติไม่ดี ของ
นักเรียนหรือนักศึกษาให้รู้สำนึกในความผิด และกลับประพฤติตนในทางที่ดีต่อไป

ให้ผู้บริหารโรงเรียนหรือสถานศึกษา หรือผู้ที่บริหารโรงเรียนหรือสถานศึกษามอบหมายเป็นผู้มี
อำนาจในการลงโทษนักเรียน นักศึกษา

ข้อ 7. การว่ากล่าวตักเตือน ใช้ในกรณีนักเรียนหรือนักศึกษากระทำความผิดไม่ร้ายแรง

ข้อ 8. การทำทัณฑ์บน ใช้ในกรณีนักเรียนหรือนักศึกษาประพฤติตนไม่เหมาะสมกับสภาพ นักเรียน
นักศึกษา ตามกฎกระทรวงว่าด้วยความประพฤตินักเรียนและนักศึกษา หรือกรณีทำให้เสื่อมเสียชื่อเสียงและเกียรติ
ศักดิ์ของสถานศึกษา หรือได้รับโทษว่ากล่าวตักเตือนแล้ว แต่ยังไม่เข็ดหลาบ

การทำทัณฑ์บนให้ทำเป็นหนังสือ และเชิญบิดามารดาหรือผู้ปกครองมาบันทึกรับทราบความผิด
และรับรองการทำทัณฑ์บนไว้ด้วย

ข้อ 9. การตัดคะแนนความประพฤติ ให้เป็นไปตามระเบียบปฏิบัติว่าด้วยการลงคะแนนความประพฤตินักเรียน นักศึกษาแต่ละสถานศึกษากำหนด และให้ทำบันทึกข้อมูลไว้เป็นหลักฐาน

ข้อ 10. ทำกิจกรรมเพื่อให้ปรับเปลี่ยนพฤติกรรม ให้ใช้ในกรณีนักเรียนและนักศึกษากระทำความผิดที่สมควรต้องปรับเปลี่ยนพฤติกรรม

การจัดกิจกรรมให้เป็นไปตามแนวทางที่กระทรวงศึกษาธิการกำหนด

ข้อ 11. ให้ปลัดกระทรวงศึกษาธิการ รักษาการให้เป็นไปตามระเบียบนี้และให้มีอำนาจตีความวินิจฉัย ปัญหาเกี่ยวกับการปฏิบัติตามระเบียบนี้

ประกาศ ณ วันที่ 18 มกราคม พ.ศ. 2548

(นายอดิศัย โปธามิก)

รัฐมนตรีว่าการกระทรวงศึกษาธิการ



กฎกระทรวง
กำหนดความประพฤติของนักเรียนและนักศึกษา
พ.ศ. 2548

อาศัยอำนาจตามความในมาตรา 6 และมาตรา 64 แห่งพระราชบัญญัติคุ้มครองเด็ก พ.ศ. 2546 อันเป็นกฎหมายที่มีบทบัญญัติบางประการเกี่ยวกับการจำกัดสิทธิและเสรีภาพของบุคคลซึ่งมาตรา 29 ประกอบกับมาตรา 31 มาตรา 34 มาตรา 35 มาตรา 36 มาตรา 39 มาตรา 48 และมาตรา 50 ของรัฐธรรมนูญแห่งราชอาณาจักรไทย บัญญัติให้กระทำได้โดยอาศัยอำนาจตามบทบัญญัติแห่งกฎหมาย รัฐมนตรีว่าการกระทรวงศึกษาธิการออกกฎกระทรวงไว้ดังต่อไปนี้

ข้อ 1 นักเรียนและนักศึกษาต้องไม่ประพฤติตนดังต่อไปนี้

- (1) หนีเรียนออกนอกสถานศึกษาโดยไม่ได้รับอนุญาตในช่วงเวลาเรียน
- (2) เล่นการพนัน จัดให้มีการเล่นการพนัน หรือมั่วสุมในวงการเล่น
- (3) พกพาอาวุธ หรือวัตถุระเบิด
- (4) ซื้อ จำหน่าย แลกเปลี่ยน เสพสุรา หรือเครื่องดื่มที่มีแอลกอฮอล์ สิ่งมีนเมา บุหรี่ หรือยาเสพติด
- (5) ลักทรัพย์ กรรโชกทรัพย์ ช่มชู้ หรือบังคับขืนใจ เพื่อเอาทรัพย์สินบุคคลอื่น
- (6) ก่อเหตุทะเลาะวิวาท ทำร้ายร่างกายผู้อื่น เตரியมการหรือการทำกรใด ๆ อันน่าจะก่อให้เกิดความไม่สงบเรียบร้อยหรือขัดต่อศีลธรรมอันดีของประชาชน
- (7) แสดงพฤติกรรมทางชู้สาว ซึ่งไม่เหมาะสมในที่สาธารณะ
- (8) เกี่ยวข้องกับการค้าประเวณี
- (9) ออกนอกสถานที่พักเวลากลางคืนเพื่อเที่ยวเตร่ หรือรวมกลุ่ม อันเป็นการสร้างความเดือดร้อน

ให้แก่ตนเองหรือผู้อื่น

ข้อ 2 ให้โรงเรียนหรือสถานศึกษา กำหนดระเบียบว่าด้วยความประพฤติของนักเรียนและนักศึกษาได้เท่าที่ไม่ขัดหรือแย้งกับกฎกระทรวงนี้

ให้ไว้ ณ วันที่ 27 เดือน ธันวาคม พ.ศ. 2548

จาตุรนต์ ฉายแสง
รัฐมนตรีว่าการกระทรวงศึกษาธิการ



ข้อบังคับมหาวิทยาลัยราชภัฏวไลยอลงกรณ์ ในพระบรมราชูปถัมภ์ จังหวัดปทุมธานี
ว่าด้วยการจัดการศึกษาระดับอนุปริญญาและปริญญาตรี
พ.ศ. 2557

.....

โดยที่เป็นการสมควรปรับปรุงข้อบังคับมหาวิทยาลัยราชภัฏวไลยอลงกรณ์ ในพระบรมราชูปถัมภ์ จังหวัดปทุมธานี ว่าด้วยการจัดการศึกษาระดับอนุปริญญาและปริญญาตรี พ.ศ. 2551 เพื่อให้การจัดการศึกษาและการบริหารการศึกษาระดับอนุปริญญาและปริญญาตรีเป็นไปอย่างมีประสิทธิภาพ อาศัยอำนาจตามความในมาตรา 18(2) แห่งพระราชบัญญัติมหาวิทยาลัยราชภัฏ พ.ศ. 2547 และโดยมติสภามหาวิทยาลัย ในการประชุมครั้งที่ 12/2557 เมื่อวันที่ 6 พฤศจิกายน พ.ศ. 2557 จึงออกข้อบังคับไว้ ดังต่อไปนี้

ข้อ 1 ข้อบังคับนี้เรียกว่า “ข้อบังคับมหาวิทยาลัยราชภัฏวไลยอลงกรณ์ ในพระบรมราชูปถัมภ์ จังหวัดปทุมธานี ว่าด้วยการจัดการศึกษาระดับอนุปริญญาและปริญญาตรี พ.ศ. 2557”

ข้อ 2 ข้อบังคับนี้ให้ใช้บังคับกับนักศึกษาที่เข้าศึกษาตั้งแต่ภาคการศึกษาที่ 1/2558 เป็นต้นไป

ข้อ 3 ในข้อบังคับนี้

“สถาบันอุดมศึกษา” หมายความว่า สถาบันการศึกษาที่มีการจัดการเรียนการสอนในหลักสูตร ไม่ต่ำกว่าระดับอนุปริญญาหรือเทียบเท่า

“มหาวิทยาลัย” หมายความว่า มหาวิทยาลัยราชภัฏวไลยอลงกรณ์ ในพระบรมราชูปถัมภ์ จังหวัดปทุมธานี

“สภามหาวิทยาลัย” หมายความว่า สภามหาวิทยาลัยราชภัฏวไลยอลงกรณ์ใน พระบรมราชูปถัมภ์ จังหวัดปทุมธานี

“สภาวิชาการ” หมายความว่า สภาวิชาการ มหาวิทยาลัยราชภัฏวไลยอลงกรณ์ใน พระบรมราชูปถัมภ์ จังหวัดปทุมธานี

“อธิการบดี” หมายความว่า อธิการบดีมหาวิทยาลัยราชภัฏวไลยอลงกรณ์ใน พระบรมราชูปถัมภ์ จังหวัดปทุมธานี

“คณะ” หมายความว่า คณะหรือหน่วยงานที่มีหลักสูตรระดับอนุปริญญาหรือปริญญาตรี ที่นักศึกษาสังกัด มหาวิทยาลัยราชภัฏวไลยอลงกรณ์ ในพระบรมราชูปถัมภ์ จังหวัดปทุมธานี

“คณบดี” หมายความว่า คณบดีของคณะ

“คณะกรรมการวิชาการ” หมายความว่า คณะกรรมการวิชาการมหาวิทยาลัยราชภัฏวไลยอลงกรณ์ ในพระบรมราชูปถัมภ์ จังหวัดปทุมธานี

“คณะกรรมการวิชาการคณะ” หมายความว่า คณะกรรมการวิชาการคณะที่นักศึกษาสังกัด

“คณะกรรมการประจำหลักสูตร” หมายความว่า คณะกรรมการบริหารและพัฒนาหลักสูตรที่มหาวิทยาลัยแต่งตั้งให้รับผิดชอบในการบริหารหลักสูตร การจัดการเรียนการสอนและพัฒนาหลักสูตร

“นายทะเบียน” หมายความว่า ผู้ซึ่งได้รับแต่งตั้งจากมหาวิทยาลัยราชภัฏวไลยอลงกรณ์ ในพระบรมราชูปถัมภ์ จังหวัดปทุมธานี ให้มีหน้าที่รับผิดชอบเกี่ยวกับงานทะเบียนของนักศึกษา

“อาจารย์ที่ปรึกษา” หมายความว่า อาจารย์ที่มหาวิทยาลัยแต่งตั้งให้เป็นที่ปรึกษาของนักศึกษาแต่ละหมู่เรียน

“อาจารย์ประจำ” หมายความว่า อาจารย์ที่สังกัดในมหาวิทยาลัยราชภัฏวไลยอลงกรณ์ ในพระบรมราชูปถัมภ์ จังหวัดปทุมธานี

“นักศึกษา” หมายความว่า นักศึกษาที่ศึกษาในหลักสูตรระดับอนุปริญญาและปริญญาตรีของ มหาวิทยาลัยราชภัฏวไลยอลงกรณ์ ในพระบรมราชูปถัมภ์ จังหวัดปทุมธานี

“นักศึกษาสะสมหน่วยกิต” หมายความว่า นักศึกษาที่ลงทะเบียนเรียนและศึกษาเป็นรายวิชาเพื่อ สะสมหน่วยกิต ในหลักสูตรระดับอนุปริญญาและปริญญาตรีของมหาวิทยาลัยราชภัฏวไลยอลงกรณ์ ในพระบรมราชูปถัมภ์ จังหวัดปทุมธานี

“ภาคการศึกษาปกติ” หมายความว่า ภาคการศึกษาที่ 1 และภาคการศึกษาที่ 2 ที่มีการจัดการศึกษาไม่น้อยกว่า 15 สัปดาห์

“ภาคฤดูร้อน” หมายความว่า ภาคการศึกษาหลังภาคการศึกษาที่ 2 ของปีการศึกษาปัจจุบัน และก่อนภาคการศึกษาที่ 1 ของปีการศึกษาถัดไป

“รายวิชา” หมายความว่า วิชาต่าง ๆ ที่เปิดสอนในระดับอนุปริญญาและปริญญาตรีโดยเป็นไปตาม หลักสูตรของคณะนั้น

“หน่วยกิต” หมายความว่า มาตรฐานที่ใช้แสดงปริมาณการศึกษาที่นักศึกษาได้รับแต่ละรายวิชา

“การเทียบโอนผลเรียน” หมายความว่า การนำหน่วยกิตและค่าระดับคะแนนของรายวิชา ที่เคยศึกษาในหลักสูตรมหาวิทยาลัยมาใช้โดยไม่ต้องศึกษารายวิชานั้นอีก

“การยกเว้นการเรียนรายวิชา” หมายความว่า การนำหน่วยกิตของรายวิชาในหลักสูตร มหาวิทยาลัยและให้หมายความรวมถึงการนำเนื้อหาวิชาของรายวิชา กลุ่มวิชาจากหลักสูตรสถาบันอุดมศึกษาอื่นที่ได้ ศึกษาแล้ว และการเทียบโอนความรู้และการให้หน่วยกิตจากการศึกษานอกระบบ การศึกษาตามอัธยาศัยการฝึก อาชีพหรือจากประสบการณ์การทำงานมาใช้ โดยไม่ต้องศึกษารายวิชาหรือ ชุดวิชาใดวิชาหนึ่งในหลักสูตรของ มหาวิทยาลัย และมหาวิทยาลัยจะไม่นำมาคำนวณค่าระดับคะแนนเฉลี่ยสะสม

“แฟ้มสะสมงาน (Portfolio)” หมายความว่า เอกสารหลักฐานที่แสดงว่ามีความรู้ตามรายวิชาหรือ กลุ่มวิชาที่ขอยกเว้นการเรียนรายวิชา

ข้อ 4 บรรดา กฎ ระเบียบ ข้อบังคับ ประกาศ คำสั่ง หรือมติอื่นในส่วนที่กำหนดไว้แล้วในข้อบังคับนี้ หรือ ซึ่งขัดแย้งกับข้อบังคับนี้ ให้ใช้ข้อบังคับนี้แทน

ข้อ 5 ให้อธิการบดีรักษาการให้เป็นไปตามข้อบังคับนี้ และให้มีอำนาจออกระเบียบ ประกาศ หรือคำสั่ง เพื่อปฏิบัติตามข้อบังคับนี้

ในกรณีที่มีปัญหาเกี่ยวกับการปฏิบัติตามข้อบังคับนี้ ให้อธิการบดีเป็นผู้มีอำนาจตีความและวินิจฉัยชี้ขาด

หมวด 1

ระบบการบริหารงานวิชาการ

ข้อ 6 มหาวิทยาลัยจัดการบริหารงานวิชาการ โดยให้มีหน่วยงาน บุคคล และคณะบุคคล ดำเนินงาน ดังต่อไปนี้

- 6.1 สภาวิชาการ
- 6.2 คณะกรรมการวิชาการ
- 6.3 คณะกรรมการวิชาการคณะ
- 6.4 คณะกรรมการประจำหลักสูตร
- 6.5 อาจารย์ที่ปรึกษา

ข้อ 7 การแต่งตั้งสภาวิชาการ ให้เป็นไปตามบทบัญญัติในมาตรา 19 แห่งพระราชบัญญัติมหาวิทยาลัยราชภัฏ พ.ศ. 2547

ข้อ 8 อำนาจหน้าที่ของสภาวิชาการ ให้เป็นไปตามบทบัญญัติในมาตรา 19 แห่งพระราชบัญญัติมหาวิทยาลัยราชภัฏ พ.ศ. 2547

ข้อ 9 ให้อธิการบดีแต่งตั้งคณะกรรมการวิชาการ ประกอบด้วย

- 9.1 อธิการบดี หรือรองอธิการบดีที่ได้รับมอบหมาย เป็นประธาน
- 9.2 คณบดีทุกคณะและหัวหน้าหน่วยงานที่รับผิดชอบหมวดวิชาศึกษาทั่วไป เป็นกรรมการ
- 9.3 นายทะเบียน เป็นกรรมการ
- 9.4 ผู้อำนวยการสำนักส่งเสริมวิชาการและงานทะเบียน เป็นกรรมการและเลขานุการ
- 9.5 รองผู้อำนวยการสำนักส่งเสริมวิชาการและงานทะเบียน จำนวน 1 คน เป็นกรรมการและ

ผู้ช่วยเลขานุการ

ข้อ 10 ให้คณะกรรมการวิชาการมีหน้าที่ ดังต่อไปนี้

10.1 พิจารณากลับกรองร่างประกาศ ระเบียบ หรือข้อบังคับที่เกี่ยวกับการจัดการศึกษาก่อนนำเสนอสภาวิชาการ

10.2 พิจารณากลับกรองบุคคลเพื่อแต่งตั้งเป็นอาจารย์พิเศษ อาจารย์ผู้ทรงคุณวุฒิและอาจารย์ผู้ประสานงานรายวิชา

10.3 กำกับดูแลการจัดการเรียนการสอนให้เป็นไปตามระเบียบ ข้อบังคับ ประกาศ และนโยบายของมหาวิทยาลัย

10.4 พิจารณากลับกรองแผนการรับนักศึกษา

10.5 พิจารณากลับกรองผู้สำเร็จการศึกษาและเสนอชื่อผู้ที่มีคุณสมบัติจะสำเร็จการศึกษาระดับอนุปริญญาหรือปริญญาตรีต่อสภาวิชาการ

10.6 พิจารณาแผนพัฒนาหลักสูตรและกลั่นกรองโครงการพัฒนาหลักสูตร

10.7 ปฏิบัติหน้าที่อื่น ๆ ตามที่อธิการบดีมอบหมาย

ข้อ 11 ให้คณะเป็นหน่วยงานผลิตบัณฑิตตามนโยบายของมหาวิทยาลัย ซึ่งบริหารงานวิชาการโดยคณบดีและคณะกรรมการวิชาการคณะ ซึ่งคณะกรรมการวิชาการคณะประกอบด้วย

11.1 คณบดี เป็นประธาน

11.2 ประธานคณะกรรมการประจำหลักสูตรทุกหลักสูตร เป็นกรรมการ

11.3 รองคณบดีที่ดูแลงานวิชาการ เป็นกรรมการและเลขานุการ

11.4 หัวหน้าสำนักงานคณบดี เป็นผู้ช่วยเลขานุการ

ข้อ 12 ให้คณะกรรมการวิชาการคณะมีหน้าที่ ดังต่อไปนี้

12.1 พิจารณากลับกรองหลักสูตรการเรียนการสอนและการวัดผลประเมินผลการศึกษา

12.2 พิจารณากลับกรองโครงการพัฒนาสาขาวิชา เอกสาร ตำรา และสื่อประกอบการเรียนการสอน

12.3 พิจารณาและกลั่นกรองรายละเอียดของรายวิชา (มคอ.3) รายละเอียดของประสบการณ์ภาคสนาม (มคอ.4) รายงานผลการดำเนินการของรายวิชา (มคอ.5) รายงานผลการดำเนินการของประสบการณ์ภาคสนาม (มคอ.6) ทุกรายวิชา และรายงานผลการดำเนินการของหลักสูตร (มคอ.7) ทุกสาขาวิชา

12.4 พิจารณากลับกรองอัตรากำลังผู้สอน

12.5 พิจารณากลับกรองการขอแต่งตั้งอาจารย์พิเศษ อาจารย์ผู้ทรงคุณวุฒิ และอาจารย์ผู้ประสานงานรายวิชา

12.6 พิจารณากลับกรองการเสนอแต่งตั้งอาจารย์ที่ปรึกษา

12.7 พิจารณากลับกรองการเสนอแผนการดำเนินการพัฒนานักศึกษาทุกชั้นปีตามวัตถุประสงค์ของหลักสูตร

12.8 พิจารณากลับกรองการประเมินผลการผลิตบัณฑิตประจำปีตามนโยบายของมหาวิทยาลัย

12.9 พิจารณากลับกรองการดำเนินการประกันคุณภาพการศึกษา

12.10 ปฏิบัติหน้าที่ตามที่มอบหมาย

ข้อ 13 ให้มหาวิทยาลัยแต่งตั้งคณะกรรมการประจำหลักสูตรตามเกณฑ์มาตรฐานหลักสูตรจากอาจารย์ประจำที่มีคุณวุฒิตรงหรือสัมพันธ์กับสาขาวิชานั้น ๆ

ข้อ 14 คณะกรรมการประจำหลักสูตรมีหน้าที่ ดังต่อไปนี้

14.1 พัฒนาหรือปรับปรุงหลักสูตรให้ตรงตามเกณฑ์มาตรฐานหลักสูตรระดับอุดมศึกษาหรือประกาศอื่นใดของกระทรวงศึกษาธิการหรือสภาวิชาชีพ

14.2 จัดทำโครงการพัฒนาสาขาวิชา เอกสาร ตำรา สื่อ ประกอบการเรียนการสอน และจัดทำแนวการสอน รายละเอียดของรายวิชา (มคอ.3) รายละเอียดของประสบการณ์ภาคสนาม (มคอ.4) ทุกรายวิชา

14.3 พิจารณาและกลับกรองรายงานผลการดำเนินการของรายวิชา (มคอ.5) รายงานผลการดำเนินการของประสบการณ์ภาคสนาม (มคอ.6) ทุกรายวิชา และรายงานผลการดำเนินการของหลักสูตร (มคอ.7) ทุกรายวิชา

14.4 จัดทำอัตรากำลังผู้สอนเสนอต่อคณบดีและมหาวิทยาลัย

14.5 เสนอขอแต่งตั้งอาจารย์พิเศษ อาจารย์ผู้ทรงคุณวุฒิและอาจารย์ผู้ประสานงานรายวิชา

14.6 เสนอแต่งตั้งอาจารย์ที่ปรึกษาต่อคณบดีและมหาวิทยาลัย

14.7 เสนอแผนการดำเนินการพัฒนานักศึกษาทุกชั้นปีตามวัตถุประสงค์ของหลักสูตร

14.8 ดำเนินการประเมินผลการผลิตบัณฑิตประจำปีตามนโยบายของมหาวิทยาลัย

14.9 ดำเนินการประกันคุณภาพการศึกษาของหลักสูตร

14.10 ดำเนินงานตามประกาศมาตรฐานภาระงานของคณะกรรมการประจำหลักสูตร

14.11 ปฏิบัติหน้าที่ตามที่มอบหมาย

ข้อ 15 ให้มหาวิทยาลัยแต่งตั้งบุคคลเพื่อทำหน้าที่อาจารย์ที่ปรึกษา โดยมีหน้าที่ให้คำปรึกษาดูแลสนับสนุนทางด้านวิชาการ วิธีการเรียน แผนการเรียน และให้มีส่วนในการประเมินผลความก้าวหน้าในการศึกษาของนักศึกษา และภารกิจอื่นที่มหาวิทยาลัยมอบหมาย

หมวด 2

ระบบการจัดการศึกษา

ข้อ 16 การจัดการศึกษาระดับอนุปริญญาและปริญญาตรี ใช้ระบบทวิภาคโดย 1 ปีการศึกษา แบ่งออกเป็น 2 ภาคการศึกษาปกติ คือ ภาคการศึกษาที่ 1 และภาคการศึกษาที่ 2 โดยแต่ละภาคการศึกษามีระยะเวลาศึกษาไม่น้อยกว่า 15 สัปดาห์ มหาวิทยาลัยอาจจัดการศึกษาภาคฤดูร้อนต่อจากภาคการศึกษาที่ 2 โดยให้มีจำนวนชั่วโมงการศึกษาในแต่ละรายวิชาเทียบเคียงกันได้กับการศึกษาภาคปกติ

ข้อ 17 การกำหนดหน่วยกิตแต่ละรายวิชา ให้กำหนดโดยใช้เกณฑ์ ดังนี้

17.1 รายวิชาภาคทฤษฎีที่ใช้เวลาบรรยายหรืออภิปรายปัญหาไม่น้อยกว่า 15 ชั่วโมงต่อภาคการศึกษาปกติ ให้มีค่าเท่ากับ 1 หน่วยกิตระบบทวิภาค

17.2 รายวิชาภาคปฏิบัติที่ใช้เวลาฝึกหรือทดลองไม่น้อยกว่า 30 ชั่วโมงต่อภาคการศึกษาปกติ ให้มีค่าเท่ากับ 1 หน่วยกิตระบบทวิภาค

17.3 การฝึกงานหรือการฝึกภาคสนามที่ใช้เวลาฝึกไม่น้อยกว่า 45 ชั่วโมงต่อภาคการศึกษาปกติ ให้มีค่าเท่ากับ 1 หน่วยกิตระบบทวิภาค

17.4 การทำโครงงานหรือกิจกรรมอื่นใดที่ได้รับมอบหมายที่ใช้เวลาทำโครงงานหรือกิจกรรมไม่น้อยกว่า 45 ชั่วโมงต่อภาคการศึกษาปกติ ให้มีค่าเท่ากับ 1 หน่วยกิตระบบทวิภาค

ข้อ 18 การจัดการศึกษา มีดังนี้

18.1 การศึกษาแบบเต็มเวลา (Full Time Education) เป็นการจัดการศึกษาที่มีการลงทะเบียนเรียนในภาคการศึกษาปกติไม่น้อยกว่า 9 หน่วยกิต และไม่เกิน 22 หน่วยกิต และภาคฤดูร้อนไม่เกิน 9 หน่วยกิต

18.2 การศึกษาแบบไม่เต็มเวลา (Part-time Education) เป็นการจัดการศึกษาที่มีการลงทะเบียนเรียนในภาคการศึกษาปกติและภาคฤดูร้อนไม่เกิน 9 หน่วยกิต

18.3 การศึกษาแบบเฉพาะบางช่วงเวลา (Particular Time Period Education) เป็นการจัดการศึกษาในบางช่วงเวลาของปีการศึกษา หรือเป็นไปตามเงื่อนไขของหลักสูตร หรือตามประกาศของมหาวิทยาลัย

18.4 การศึกษาแบบทางไกล (Distance Education) เป็นการจัดการศึกษาโดยใช้การสอนทางไกลผ่านระบบการสื่อสารหรือเครือข่ายสารสนเทศต่าง ๆ หรือเป็นไปตามเงื่อนไขของหลักสูตรหรือตามประกาศของมหาวิทยาลัย

18.5 การศึกษาแบบชุดวิชา (Module Education) เป็นการจัดการศึกษาเป็นชุดรายวิชาหรือกลุ่มรายวิชา ตามประกาศของมหาวิทยาลัย

18.6 การศึกษาแบบเรียนครั้งละรายวิชา (Block Course Education) เป็นการจัดการศึกษาที่กำหนดให้นักศึกษาเรียนครั้งละรายวิชาตลอดหลักสูตร ตามประกาศของมหาวิทยาลัย

18.7 การศึกษาแบบนานาชาติ (International Education) เป็นการจัดการศึกษาโดยใช้ภาษาต่างประเทศทั้งหมดซึ่งอาจจะเป็นความร่วมมือของสถานศึกษา หรือหน่วยงานในประเทศ หรือต่างประเทศ และมีการจัดการให้มีมาตรฐานเช่นเดียวกับหลักสูตรสากล

18.8 การศึกษาแบบสะสมหน่วยกิต (Pre-degree Education) เป็นการศึกษาแบบรายวิชาเพื่อสะสมหน่วยกิตในระดับอนุปริญญาหรือปริญญาตรี ตามประกาศของมหาวิทยาลัย

18.9 การศึกษาหลักสูตรควบระดับปริญญาตรี 2 ปริญญา (Dual Bachelor's Degree Program) เป็นการจัดการศึกษาที่ให้ผู้เรียนศึกษาในระดับปริญญาตรีพร้อมกัน 2 หลักสูตรโดยผู้สำเร็จการศึกษาจะได้รับปริญญาจากทั้ง 2 หลักสูตร ตามประกาศของมหาวิทยาลัย

18.10 การศึกษาหลักสูตรระดับปริญญาตรีปริญญาที่ 2 (The Second Bachelor's Degree Program) เป็นการจัดการศึกษาที่ให้ผู้เรียนที่สำเร็จปริญญาตรีแล้วมาศึกษาในระดับปริญญาตรี เพื่อรับปริญญาที่ 2 ตามประกาศของมหาวิทยาลัย

18.11 การศึกษาหลักสูตรระดับปริญญาตรีแบบก้าวหน้า (Bachelor's Honors Program) เป็นการจัดการศึกษาให้ผู้เรียนที่มีความสามารถพิเศษด้านสติปัญญา ความรู้ความสามารถได้ศึกษาตามศักยภาพ ตามประกาศของมหาวิทยาลัย

18.12 การศึกษารูปแบบอื่น ๆ ที่มหาวิทยาลัยเห็นว่าเหมาะสม ตามประกาศของมหาวิทยาลัย

หมวด 3 หลักสูตรการศึกษาและระยะเวลาการศึกษา

ข้อ 19 หลักสูตรการศึกษาจัดไว้ 2 ระดับ ดังนี้

19.1 หลักสูตรระดับอนุปริญญา 3 ปี ให้มีจำนวนหน่วยกิตรวมตลอดหลักสูตรไม่น้อยกว่า 90 หน่วยกิต

19.2 หลักสูตรระดับปริญญาตรีซึ่งจัดไว้ 3 ประเภท ดังนี้

19.2.1 หลักสูตรระดับปริญญาตรี (4 ปี) ให้มีจำนวนหน่วยกิตรวมตลอดหลักสูตรไม่น้อยกว่า 120 หน่วยกิต

19.2.2 หลักสูตรระดับปริญญาตรี (5 ปี) ให้มีจำนวนหน่วยกิตรวมตลอดหลักสูตรไม่น้อยกว่า 150 หน่วยกิต

19.2.3 หลักสูตรระดับปริญญาตรี (ต่อเนื่อง) ให้มีจำนวนหน่วยกิตรวมตลอดหลักสูตรไม่น้อยกว่า 72 หน่วยกิต

ข้อ 20 ระยะเวลาการศึกษาของการลงทะเบียนเรียน ให้เป็นไปตามที่กำหนด ดังนี้

20.1 ระยะเวลาการศึกษาของการลงทะเบียนเรียนเต็มเวลาให้ใช้ระยะเวลาการศึกษา ดังนี้

20.1.1 หลักสูตรระดับอนุปริญญา ใช้เวลาในการศึกษาไม่น้อยกว่า 5 ภาคการศึกษาปกติและไม่เกิน 6 ปีการศึกษา

20.1.2 หลักสูตรระดับปริญญาตรี (4 ปี) ใช้เวลาในการศึกษาไม่น้อยกว่า 6 ภาคการศึกษาปกติและไม่เกิน 8 ปีการศึกษา

20.1.3 หลักสูตรระดับปริญญาตรี (5 ปี) ใช้เวลาในการศึกษาไม่น้อยกว่า 8 ภาคการศึกษาปกติและไม่เกิน 10 ปีการศึกษา

20.1.4 หลักสูตรระดับปริญญาตรี (ต่อเนื่อง) ใช้เวลาในการศึกษาไม่น้อยกว่า 4 ภาคการศึกษาปกติและไม่เกิน 4 ปีการศึกษา

20.2 ระยะเวลาการศึกษาของการลงทะเบียนเรียนไม่เต็มเวลาให้ใช้ระยะเวลาการศึกษา ดังนี้

20.2.1 หลักสูตรระดับอนุปริญญา ใช้เวลาในการศึกษาไม่น้อยกว่า 10 ภาคการศึกษาปกติและไม่เกิน 9 ปีการศึกษา

20.2.2 หลักสูตรระดับปริญญาตรี (4 ปี) ใช้เวลาในการศึกษาไม่น้อยกว่า 14 ภาคการศึกษาปกติและไม่เกิน 12 ปีการศึกษา

20.2.3 หลักสูตรระดับปริญญาตรี (5 ปี) ใช้เวลาในการศึกษาไม่น้อยกว่า 17 ภาคการศึกษาปกติและไม่เกิน 15 ปีการศึกษา

20.2.4 หลักสูตรระดับปริญญาตรี (ต่อเนื่อง) ใช้เวลาในการศึกษาไม่น้อยกว่า 8 ภาคการศึกษาปกติและไม่เกิน 6 ปีการศึกษา

20.3 ระยะเวลาการศึกษาของการลงทะเบียนเรียนแบบอื่น ๆ ให้เป็นไปตามมาตรฐานหลักสูตรระดับอุดมศึกษาและตามประกาศของมหาวิทยาลัย

หมวด 4

การรับนักศึกษาและคุณสมบัติของผู้สมัครเข้าเป็นนักศึกษา

ข้อ 21 การรับสมัคร การคัดเลือก การรับเข้าศึกษา และการรายงานตัวเข้าเป็นนักศึกษาให้เป็นไปตามเงื่อนไข หลักเกณฑ์ และวิธีการ ตามประกาศของมหาวิทยาลัย

ข้อ 22 คุณสมบัติของผู้สมัครเข้าเป็นนักศึกษา

22.1 หลักสูตรระดับอนุปริญญา ปริญญาตรี 4 ปี และปริญญาตรี 5 ปี ต้องสำเร็จการศึกษาไม่ต่ำกว่าชั้นมัธยมศึกษาตอนปลายหรือเทียบเท่าจากสถาบันการศึกษาที่กระทรวงศึกษาธิการรับรอง

22.2 หลักสูตรระดับปริญญาตรี (ต่อเนื่อง) ต้องสำเร็จการศึกษาระดับอนุปริญญาหรือเทียบเท่าจากสถาบันการศึกษาที่กระทรวงศึกษาธิการรับรอง

22.3 ไม่เคยเป็นผู้มีความประพฤติเสียหายร้ายแรง

22.4 ไม่เป็นคนวิกลจริตและไม่เป็นโรคติดต่อร้ายแรงหรือโรคอื่นซึ่งสังคมรังเกียจ

22.5 มีคุณสมบัติตามที่กำหนดไว้ในหลักสูตรที่จะเข้าศึกษาหรือตามประกาศของมหาวิทยาลัย

ข้อ 23 คุณสมบัติของผู้สมัครเข้าเป็นนักศึกษาสะสมหน่วยกิต

23.1 สำเร็จการศึกษาไม่ต่ำกว่าชั้นมัธยมศึกษาตอนต้นหรือเทียบเท่าจากสถาบันการศึกษาที่กระทรวงศึกษาธิการรับรอง

23.2 ไม่เคยเป็นผู้มีความประพฤติเสียหายร้ายแรง

23.3 ไม่เป็นคนวิกลจริตและไม่เป็นโรคติดต่อร้ายแรงหรือโรคอื่นซึ่งสังคมรังเกียจ

23.4 มีคุณสมบัติตามที่กำหนดไว้ในประกาศของมหาวิทยาลัย

หมวด 5

การขึ้นทะเบียนเป็นนักศึกษาและการลงทะเบียนเรียน

ข้อ 24 การขึ้นทะเบียนเป็นนักศึกษา

24.1 ผู้ที่ได้รับคัดเลือกเป็นนักศึกษาต้องมารายงานตัว ส่งหลักฐาน และชำระเงินค่าธรรมเนียมการศึกษาตามที่มหาวิทยาลัยกำหนดจึงจะมีสภาพเป็นนักศึกษา

24.2 ผู้ที่ได้รับคัดเลือกเป็นนักศึกษาไม่มารายงานตัว ส่งหลักฐาน และชำระเงินค่าธรรมเนียมการศึกษาตามที่มหาวิทยาลัยกำหนด ให้ถือว่าผู้นั้นสละสิทธิ์การเป็นนักศึกษา เว้นแต่จะได้รับอนุมัติจากมหาวิทยาลัย

ข้อ 25 ประเภทนักศึกษา แบ่งออกเป็น 2 ประเภท ได้แก่

25.1 นักศึกษาเต็มเวลา หมายถึง นักศึกษาที่มีการลงทะเบียนเรียนในภาคการศึกษาปกติไม่น้อยกว่า 9 หน่วยกิต และไม่เกิน 22 หน่วยกิต และภาคฤดูร้อนไม่เกิน 9 หน่วยกิต

25.2 นักศึกษาไม่เต็มเวลา หมายถึง นักศึกษาที่มีการลงทะเบียนเรียนในภาคการศึกษาปกติและภาคฤดูร้อนไม่เกิน 9 หน่วยกิต

ข้อ 26 การลงทะเบียนเรียน

26.1 นักศึกษาต้องลงทะเบียนเรียนและชำระเงินตามที่มหาวิทยาลัยกำหนดในแต่ละภาคการศึกษาหากพ้นกำหนดจะถือว่าพ้นสภาพการเป็นนักศึกษา เว้นแต่มีการชำระเงินเพื่อรักษาสภาพนักศึกษา

26.2 กำหนดการลงทะเบียนเรียน วิธีการลงทะเบียนเรียน และการชำระเงินค่าธรรมเนียมการศึกษาให้เป็นไปตามประกาศของมหาวิทยาลัย

26.3 การลงทะเบียนเรียนแบบเต็มเวลาในแต่ละภาคการศึกษาปกติ ให้ลงทะเบียนเรียนไม่น้อยกว่า 9 หน่วยกิต และไม่เกิน 22 หน่วยกิต สำหรับการลงทะเบียนเรียนในภาคฤดูร้อน ให้ลงทะเบียนเรียนไม่เกิน 9 หน่วยกิต ในกรณีการลงทะเบียนเรียนแบบไม่เต็มเวลาให้ลงทะเบียนเรียนในแต่ละภาคการศึกษาปกติและภาคฤดูร้อนไม่เกิน 9 หน่วยกิต สำหรับภาคการศึกษาที่นักศึกษาออกฝึกประสบการณ์วิชาชีพหรือสหกิจศึกษา หรือภาค

การศึกษาที่นักศึกษาจะสำเร็จการศึกษา หรือนักศึกษาที่ขอยกเว้นการลงทะเบียนรายวิชา สามารถลงทะเบียนเรียน น้อยกว่า 9 หน่วยกิตได้

ในกรณีที่มีความจำเป็นหรือกรณีจะขอสำเร็จการศึกษาในภาคการศึกษานั้น นักศึกษาที่ลงทะเบียนเรียน แบบเต็มเวลาลงทะเบียนเรียนไม่เกิน 25 หน่วยกิตในภาคการศึกษาปกติ สำหรับการลงทะเบียนเรียนแบบไม่เต็มเวลา ลงทะเบียนได้ไม่เกิน 15 หน่วยกิต และไม่เกิน 12 หน่วยกิตในภาคฤดูร้อน ทั้งนี้ให้คณบดีเป็นผู้พิจารณาอนุมัติ โดย คำแนะนำของอาจารย์ที่ปรึกษา ประธานคณะกรรมการประจำหลักสูตรก่อนการลงทะเบียน

การเปิดสอนรายวิชาใหม่ในภาคฤดูร้อน ให้เป็นไปตามที่หลักสูตรกำหนดหรือตามประกาศของมหาวิทยาลัย โดยมีเวลาการจัดการศึกษาให้จัดเวลาการเรียนการสอนไม่น้อยกว่า 8 สัปดาห์ แต่ไม่เกิน 12 สัปดาห์ ในกรณีมีความ จำเป็นอาจจัดเวลาการเรียนการสอน 6 สัปดาห์ โดยต้องมีจำนวนชั่วโมงเรียนต่อหน่วยกิตในแต่ละรายวิชาเท่ากับ การเรียนการสอนในภาคการศึกษาปกติ

นักศึกษาที่เรียนแบบเต็มเวลาอาจลงทะเบียนเรียนในภาคฤดูร้อนได้ในรายวิชาที่มหาวิทยาลัยกำหนดข้อใด ข้อหนึ่งดังต่อไปนี้

26.3.1 วิชาที่กำหนดไว้ในแผนการศึกษาที่หลักสูตรให้เปิดสอนในภาคฤดูร้อน และจะต้องมี นักศึกษาลงทะเบียนเรียนไม่น้อยกว่า 10 คน

26.3.2 วิชาในหมวดวิชาศึกษาทั่วไปและหมวดวิชาเฉพาะ จะเปิดสอนให้แก่นักศึกษาที่เคยเรียน วิชานั้นมาก่อนและมีผลการประเมินไม่ผ่านเท่านั้น

26.3.3 วิชาในหมวดวิชาเลือกเสรี ให้เปิดสอนได้ตามความจำเป็นโดยความเห็นชอบของมหาวิทยาลัย

26.3.4 วิชาที่ต้องศึกษาเป็นภาคการศึกษาสุดท้าย เพื่อให้ครบตามโครงสร้างหลักสูตร

26.3.5 วิชาอื่น ๆ ตามที่มหาวิทยาลัยกำหนด

26.4 นักศึกษาที่ไม่ลงทะเบียนเรียนตามวันและเวลาที่มหาวิทยาลัยกำหนด จะถูกปรับ ค่าลงทะเบียนเรียนล่าช้าเป็นรายวันตามอัตราที่มหาวิทยาลัยกำหนด

26.5 เมื่อพ้นระยะเวลาที่มหาวิทยาลัยกำหนด มหาวิทยาลัยจะไม่อนุญาตให้นักศึกษาลงทะเบียน เรียน เว้นแต่จะมีเหตุผลอันควรและต้องได้รับอนุมัติจากอธิการบดี หรือรองอธิการบดีที่ได้รับมอบหมายก่อนหมด กำหนดการลงทะเบียนเรียน

26.6 นักศึกษาที่ขึ้นทะเบียนเป็นนักศึกษาในหลักสูตรหนึ่ง สามารถขอลงทะเบียนเรียนในหลักสูตร อื่นได้อีกหนึ่งหลักสูตร และขอรับปริญญาได้ทั้งสองหลักสูตร ทั้งนี้ต้องเป็นไปตามประกาศของมหาวิทยาลัย

26.7 นักศึกษามีสิทธิ์ขอเทียบโอนผลการเรียนหรือยกเว้นการเรียนรายวิชาตามที่มหาวิทยาลัย กำหนด

26.8 นักศึกษาที่เรียนครบหน่วยกิตตามหลักสูตรระดับอนุปริญญาและปริญญาตรี และได้คะแนน เฉลี่ยสะสมอยู่ในเกณฑ์ที่สำเร็จการศึกษาแล้ว จะลงทะเบียนเรียนอีกไม่ได้ เว้นแต่ศึกษาอยู่ในระยะเวลาตามที่ หลักสูตรกำหนด หรือเป็นนักศึกษาที่กำลังศึกษาอยู่ในหลักสูตรเพื่อขออนุมัติ 2 ปริญญา

26.9 ในกรณีที่มีเหตุอันควร มหาวิทยาลัยอาจงดสอนรายวิชาใดรายวิชาหนึ่ง หรือจำกัดจำนวน นักศึกษาที่ลงทะเบียนเรียนในรายวิชาใดวิชาหนึ่ง

26.10 นักศึกษาต้องตรวจสอบสถานภาพการเป็นนักศึกษา ก่อน ถ้าไม่มีสิทธิในการลงทะเบียน เรียน แต่ได้ลงทะเบียนเรียนและชำระค่าธรรมเนียมการศึกษาไปแล้ว จะไม่มีสิทธิ์ขอค่าธรรมเนียมการศึกษานั้น ๆ คืน

26.11 ผู้พ้นสภาพการเป็นนักศึกษา ไม่มีสิทธิ์ลงทะเบียนเรียน หากผู้พ้นสภาพการเป็นนักศึกษา ลงทะเบียนเรียน ให้ถือว่าลงทะเบียนเรียนนั้นไม่สมบูรณ์

26.12 นักศึกษาสามารถลงทะเบียนเรียนต่างมหาวิทยาลัยได้ โดยความเห็นชอบของมหาวิทยาลัย
ข้อ 27 การลงทะเบียนเรียนรายวิชาที่มีวิชาบังคับก่อน (Pre-requisite)

นักศึกษาจะต้องลงทะเบียนเรียนรายวิชาที่เป็นวิชาบังคับ และได้ผลการเรียนไม่ต่ำกว่า D หรือ P ก่อนลงทะเบียนรายวิชาต่อเนื่อง มิฉะนั้นให้ถือว่าลงทะเบียนเรียนรายวิชาต่อเนื่องเป็นโมฆะ เว้นแต่บางหลักสูตรที่

มีลักษณะเฉพาะหรือภายใต้การควบคุมขององค์กรวิชาชีพให้เป็นไปตามมาตรฐานของหลักสูตรนั้นอาจมีผลการเรียนเป็น F ได้ ยกเว้นการลงทะเบียนในภาคการศึกษาสุดท้ายเพื่อให้ครบตามโครงสร้างของหลักสูตร

ข้อ 28 การลงทะเบียนเรียนซ้ำหรือเรียนแทน

28.1 รายวิชาใดที่นักศึกษาสอบได้ D⁺ หรือ D นักศึกษาจะลงทะเบียนเรียนซ้ำได้ต่อเมื่อได้รับอนุมัติจากคณบดีของคณะที่รายวิชาสังกัด โดยจำนวนหน่วยกิตและค่าคะแนนของรายวิชาที่เรียนซ้ำนี้ต้องนำไปคิดรวมในระดับคะแนนเฉลี่ยสะสมทุกครั้งเช่นเดียวกับรายวิชาอื่น

28.2 นักศึกษาที่ได้ F หรือ NP ในรายวิชาบังคับ จะต้องลงทะเบียนเรียนรายวิชานั้น ซ้ำอีก จนกว่าจะได้รับผลการเรียนไม่ต่ำกว่า D หรือ P

28.3 นักศึกษาที่ได้รับ F หรือ NP ในรายวิชาเลือกหมวดวิชาเฉพาะ สามารถลงทะเบียนเรียนรายวิชาอื่น ๆ ในกลุ่มเดียวกันแทนได้ เพื่อให้ครบตามเงื่อนไขที่กำหนดไว้ในหลักสูตร

28.4 นักศึกษาที่ได้รับ F หรือ NP ในรายวิชาเลือกเสรี สามารถลงทะเบียนเรียนรายวิชาอื่น ๆ แทนได้ ทั้งนี้หากเรียนครบตามเงื่อนไขที่กำหนดไว้ในหลักสูตรแล้ว จะไม่เลือกรายวิชาเรียนแทนก็ได้

ข้อ 29 การลงทะเบียนเรียนรายวิชาโดยไม่นับหน่วยกิต (Audit)

29.1 การลงทะเบียนเรียนรายวิชาโดยไม่นับหน่วยกิต หมายถึง การลงทะเบียนเรียนรายวิชาโดยไม่นับหน่วยกิตรวมเข้ากับจำนวนหน่วยกิตในภาคการศึกษาและจำนวนหน่วยกิตตามหลักสูตร

29.2 นักศึกษาจะลงทะเบียนเรียนรายวิชาโดยไม่นับหน่วยกิตได้ก็ต่อเมื่อได้รับความเห็นชอบจากอาจารย์ผู้สอนรายวิชานั้น

29.3 มหาวิทยาลัยอาจอนุมัติให้บุคคลภายนอกที่ไม่ใช่ นักศึกษา เข้าเรียนบางรายวิชาเป็นพิเศษได้ แต่ผู้นั้นจะต้องมีคุณสมบัติและพื้นฐานการศึกษาตามที่มหาวิทยาลัยเห็นสมควร และจะต้องปฏิบัติตามข้อบังคับและระเบียบต่าง ๆ ของมหาวิทยาลัยซึ่งนี้ต้องเสียค่าธรรมเนียมการศึกษาเช่นเดียวกับนักศึกษาที่เรียนแบบไม่เต็มเวลา

ข้อ 30 การขอเปิดหมู่เรียนพิเศษ

มหาวิทยาลัยเปิดหมู่เรียนพิเศษที่เปิดสอนนอกเหนือแผนการเรียน ให้เฉพาะกรณีดังต่อไปนี้

30.1 เป็นภาคการศึกษาสุดท้ายที่นักศึกษาจะสำเร็จการศึกษา แต่รายวิชาที่จะเรียนตามโครงสร้างของหลักสูตรไม่เปิดสอนหรือเปิดสอนแต่นักศึกษาไม่สามารถลงทะเบียนเรียนได้

30.2 รายวิชาดังกล่าวจะไม่มีเปิดสอนอีกเลย ตลอดแผนการเรียน

30.3 รายวิชาที่ขอเปิดจะต้องมีเวลาเรียนและเวลาสอบไม่ซ้ำซ้อนกับรายวิชาอื่น ๆ ในตารางเรียนปกติ

30.4 นักศึกษาต้องยื่นคำร้องขอเปิดหมู่พิเศษภายในสัปดาห์แรกของการเปิดภาคการศึกษา

ข้อ 31 การขอเพิ่ม ขอดอน และขอยกเลิกรายวิชา

31.1 การขอเพิ่ม ขอดอน และยกเลิกรายวิชาต้องได้รับอนุมัติจากคณบดี โดยความเห็นชอบจากอาจารย์ผู้สอนและอาจารย์ที่ปรึกษาก่อน

31.2 การขอเพิ่มหรือขอดอนรายวิชาต้องกระทำภายใน 3 สัปดาห์แรกของภาคการศึกษาปกติหรือภายในสัปดาห์แรกของภาคฤดูร้อน หากมีความจำเป็นอาจขอเพิ่มหรือขอดอนรายวิชาได้ภายใน 6 สัปดาห์แรกของภาคการศึกษาปกติ ทั้งนี้ต้องเป็นไปตามข้อ 26.3 แต่จำนวนหน่วยกิต ที่คงเหลือจะต้องไม่น้อยกว่า 9 หน่วยกิต

31.3 การขอยกเลิกรายวิชา ต้องดำเนินการให้เสร็จสิ้นก่อนการสอบปลายภาคการศึกษาไม่น้อยกว่า 1 สัปดาห์

ข้อ 32 การลงทะเบียนเพื่อรักษาสภาพนักศึกษา

32.1 นักศึกษาที่ลาพักการเรียนหรือถูกมหาวิทยาลัยสั่งให้พักการเรียน จะต้องชำระเงินค่าธรรมเนียมรักษาสภาพนักศึกษาตามประกาศของมหาวิทยาลัยมีฉะนั้นจะพ้นสภาพนักศึกษา

32.2 การลงทะเบียนเพื่อรักษาสภาพนักศึกษาให้ดำเนินการให้แล้วเสร็จภายใน 3 สัปดาห์แรก นับจากวันเปิดภาคการศึกษาปกติหรือภายในสัปดาห์แรกจากวันเปิดภาคการศึกษาภาคฤดูร้อน มีฉะนั้นจะต้องเสียค่าปรับตามอัตราที่มหาวิทยาลัยกำหนด

ข้อ 33 การวัดผลและการประเมินผลการศึกษาวิชา ให้เป็นไปตามหมวด 7 การวัดและการประเมินผล

หมวด 6

การเรียน การฝึกประสบการณ์วิชาชีพ สหกิจศึกษา

ข้อ 34 การเรียน

นักศึกษาต้องมีเวลาเรียนไม่น้อยกว่าร้อยละ 80 ของเวลาเรียนทั้งหมดของรายวิชานั้น จึงจะมีสิทธิ์สอบปลายภาค ในกรณีที่นักศึกษามีเวลาเรียนน้อยกว่าร้อยละ 80 แต่ไม่ต่ำกว่าร้อยละ 60 ให้ยื่นคำร้องขอมีสิทธิ์สอบพร้อมหลักฐานแสดงเหตุจำเป็นของการขาดเรียนต่ออาจารย์ผู้สอน โดยผ่านความเห็นชอบของอาจารย์ที่ปรึกษาและให้อยู่ในดุลยพินิจของคณะกรรมการวิชาการคณะของรายวิชานั้น ๆ ก่อนการสอบปลายภาคการศึกษา 1 สัปดาห์ สำหรับนักศึกษาที่มีเวลาเรียนน้อยกว่าร้อยละ 60 ให้ได้รับผลการเรียนเป็น F หรือ NP

ข้อ 35 การฝึกประสบการณ์วิชาชีพ สหกิจศึกษา

35.1 นักศึกษาต้องฝึกประสบการณ์วิชาชีพหรือสหกิจศึกษาตามที่ระบุไว้ในหลักสูตรถ้าผู้ใดปฏิบัติไม่ครบถ้วน ให้ถือว่าการศึกษายังไม่สมบูรณ์

35.2 ในระหว่างการฝึกประสบการณ์วิชาชีพหรือสหกิจศึกษา นักศึกษาจะต้องประพฤติตนตามระเบียบและปฏิบัติตามข้อกำหนดทุกประการ หากฝ่าฝืน อาจารย์นิเทศหรือพี่เลี้ยงในหน่วยงานฝึกประสบการณ์วิชาชีพหรือสหกิจศึกษาอาจพิจารณาส่งตัวกลับและดำเนินการให้ฝึกประสบการณ์วิชาชีพหรือสหกิจศึกษาใหม่

หมวด 7

การวัดและการประเมินผล

ข้อ 36 ให้มีการประเมินผลการศึกษาในรายวิชาต่าง ๆ ตามหลักสูตรเป็น 2 ระบบ ดังนี้

36.1 ระบบมีค่าระดับคะแนน แบ่งเป็น 8 ระดับ

ระดับคะแนน	ความหมาย	ค่าระดับคะแนน
A	ดีเยี่ยม (Excellent)	4.0
B+	ดีมาก (Very Good)	3.5
B	ดี (Good)	3.0
C+	ดีพอใช้ (Fairly Good)	2.5
C	พอใช้ (Fair)	2.0
D+	อ่อน (Poor)	1.5
D	อ่อนมาก (Very Poor)	1.0
F	ตก (Fail)	0

ระบบนี้ใช้สำหรับการประเมินผลการศึกษาในรายวิชาที่บังคับเรียนตามหลักสูตร ระดับคะแนนที่ถือว่าได้รับการประเมินผ่านต้องไม่ต่ำกว่า “D” ถ้านักศึกษาได้ระดับคะแนนในรายวิชาใดต่ำกว่า “D” ต้องลงทะเบียนเรียนใหม่จนกว่าจะสอบได้ กรณีวิชาเลือกถ้าได้ระดับคะแนน F สามารถเปลี่ยนไปเลือกเรียนรายวิชาอื่นได้ ส่วนการ

ประเมินผลการศึกษาในรายวิชาเตรียมฝึกประสบการณ์วิชาชีพ รายวิชาฝึกประสบการณ์วิชาชีพ รายวิชาเตรียมสหกิจศึกษา และรายวิชาสหกิจศึกษา ถ้าได้ระดับคะแนน ต่ำกว่า “C” ถือว่าสอบตก นักศึกษาจะต้องลงทะเบียนเรียนใหม่

36.2 ระบบไม่มีค่าระดับคะแนน กำหนดสัญลักษณ์การประเมินผล ดังนี้

สัญลักษณ์	ความหมาย
PD (Pass with Distinction)	ผลการประเมินผ่านดีเยี่ยม
P (Pass)	ผลการประเมินผ่าน
NP (No Pass)	ผลการประเมินไม่ผ่าน
W (Withdraw)	การยกเลิกการเรียนโดยได้รับอนุมัติ
T (Transfer of Credits)	การยกเว้นการเรียนรายวิชา
I (Incomplete)	ผลการประเมินยังไม่สมบูรณ์
Au (Audit)	การลงทะเบียนเรียนรายวิชาเป็นพิเศษ โดยไม่นับหน่วยกิต

ระบบนี้ใช้สำหรับการประเมินผลรายวิชาที่หลักสูตรบังคับให้เรียนเพิ่มตามข้อกำหนดเฉพาะ และรายวิชาที่สภามหาวิทยาลัยกำหนดให้เรียนเพิ่ม หรือใช้สำหรับการลงทะเบียนเรียนรายวิชาโดยไม่นับหน่วยกิต

กรณีรายวิชาที่หลักสูตรบังคับให้เรียนเพิ่มตามข้อกำหนดเฉพาะและรายวิชาที่สภามหาวิทยาลัยกำหนดให้เรียนเพิ่มถ้าได้ผลการประเมินไม่ผ่าน (NP) นักศึกษาต้องลงทะเบียนเรียนใหม่จนกว่าจะผ่าน

ข้อ 37 ข้อกำหนดเพิ่มเติมตามสัญลักษณ์ต่าง ๆ มีดังนี้

37.1 Au (Audit) ใช้สำหรับการประเมินผ่านในรายวิชาที่มีการลงทะเบียนเรียน เป็นพิเศษโดยไม่นับหน่วยกิต

37.2 W (Withdraw) ใช้สำหรับการบันทึกรายวิชาที่ได้รับอนุมัติให้ยกเลิกรายวิชานั้น โดยต้องดำเนินการให้เสร็จสิ้นก่อนกำหนดสอบปลายภาคไม่น้อยกว่า 1 สัปดาห์หรือตามที่มหาวิทยาลัยกำหนด และใช้ในกรณีที่นักศึกษาลาพักการศึกษาหรือถูกสั่งให้พักการศึกษาหลังจากลงทะเบียนเรียนในภาคการศึกษานั้นแล้ว

37.3 T (Transfer of Credits) ใช้สำหรับบันทึกการยกเว้นการเรียนรายวิชา

37.4 I (Incomplete) ใช้สำหรับการบันทึกการประเมินผลในรายวิชาที่ผลการเรียนไม่สมบูรณ์เมื่อสิ้นภาคการศึกษา นักศึกษาที่ได้ “I” จะต้องดำเนินการขอรับการประเมินผลเพื่อเปลี่ยนระดับคะแนนให้เสร็จสิ้นในภาคการศึกษาถัดไป การเปลี่ยนระดับคะแนน “I” ให้ดำเนินการดังนี้

37.4.1 กรณีนักศึกษายังทำงานไม่สมบูรณ์ ไม่ติดต่อผู้สอนหรือไม่สามารถส่งงานได้ตามเวลาที่กำหนด ให้ผู้สอนประเมินผลการศึกษาจากคะแนนที่มีอยู่ให้เสร็จสิ้นภายในภาคการศึกษาถัดไป หากอาจารย์ผู้สอนไม่ส่งผลการศึกษากำหนด มหาวิทยาลัยจะเปลี่ยนผลการศึกษาเป็น “F” เว้นแต่กรณีที่มิใช่ความบกพร่องของนักศึกษา อธิการบดีอาจให้ขยายเวลาต่อไปได้

37.4.2 กรณีนักศึกษาขาดสอบปลายภาค และได้รับอนุญาตให้สอบ แต่ไม่มาสอบภายในเวลาที่กำหนด หรือสำหรับนักศึกษาที่ไม่ได้รับอนุญาตให้สอบ ให้อาจารย์ผู้สอนประเมินผลการศึกษาจากคะแนนที่มีอยู่ให้เสร็จสิ้นภายในภาคการศึกษาถัดไป หากอาจารย์ไม่ส่งผลการศึกษากำหนดมหาวิทยาลัยจะเปลี่ยนผลการศึกษาเป็น “F”

ข้อ 38 รายวิชาที่ได้รับการยกเว้นการเรียน ให้ได้รับผลการประเมินเป็น “T” และมหาวิทยาลัยจะไม่นำมาคิดค่าคะแนนเฉลี่ยสะสม

ข้อ 39 นักศึกษาที่เข้าศึกษาในหลักสูตรปริญญาตรี (ต่อเนื่อง) จะลงทะเบียนเรียนรายวิชาซ้ำกับรายวิชาที่ศึกษามาแล้วในระดับอนุปริญญาไม่ได้ หากลงทะเบียนซ้ำให้เว้นการนับหน่วยกิตเพื่อพิจารณาวิชาเรียน ครบตามโครงสร้างของหลักสูตรที่กำลังศึกษาอยู่ ยกเว้นได้รับอนุมัติจากคณบดีที่รายวิชานั้นสังกัดอยู่

ข้อ 40 การนับจำนวนหน่วยกิตสะสมของนักศึกษาตามโครงสร้างของหลักสูตรให้นับเฉพาะหน่วยกิต ของรายวิชาที่ได้รับการประเมินผลการเรียนว่าผ่านเท่านั้น

ข้อ 41 ค่าระดับคะแนนเฉลี่ยเฉพาะรายภาคการศึกษาให้คำนวณจากผลการศึกษานักศึกษา ในภาคการศึกษานั้น โดยเอาผลรวมของผลคูณของจำนวนหน่วยกิตกับค่าระดับคะแนนของแต่ละรายวิชาเป็นตัวตั้ง และหารด้วยจำนวนหน่วยกิตของภาคการศึกษานั้น การคำนวณดังกล่าวให้ตั้งหารถึงทศนิยม 2 ตำแหน่งโดยไม่ปัดเศษ

ข้อ 42 ค่าระดับคะแนนเฉลี่ยสะสมให้คำนวณจากผลการศึกษานักศึกษาตั้งแต่เริ่มเข้าศึกษาจนถึงภาค การศึกษาสุดท้าย โดยเอาผลรวมของผลคูณของจำนวนหน่วยกิตกับค่าระดับคะแนนของแต่ละรายวิชาที่ศึกษาทั้งหมด เป็นตัวตั้งและหารด้วยจำนวนหน่วยกิตทั้งหมด การคำนวณดังกล่าวให้ตั้งหารถึงทศนิยม 2 ตำแหน่งโดยไม่ปัดเศษ

ข้อ 43 รายวิชาที่ได้ผลการศึกษาเป็น F ให้นำมาคิดค่าระดับคะแนนเฉลี่ยหรือค่าระดับคะแนนเฉลี่ยสะสม

ข้อ 44 ผลการศึกษาระบบไม่มีค่าระดับคะแนน ไม่ต้องนับรวมหน่วยกิตเป็นตัวหารแต่ให้นับหน่วยกิตเพื่อ พิจารณารายวิชาเรียนครบตามเกณฑ์มาตรฐานหลักสูตร

ข้อ 45 ในภาคการศึกษาใดที่นักศึกษาได้ ให้คำนวณค่าระดับคะแนนเฉลี่ยรายภาคการศึกษานั้นโดยนับ เฉพาะรายวิชาที่ไม่ได้ | เท่านั้น

ข้อ 46 เมื่อนักศึกษาเรียนครบตามโครงสร้างหลักสูตรแล้ว และได้ค่าระดับคะแนนเฉลี่ยสะสมตั้งแต่ 1.80 ขึ้นไป แต่ไม่ถึง 2.00 นักศึกษาสามารถลงทะเบียนเรียนรายวิชาเดิมที่ได้รับผลการศึกษาเป็น D⁺ หรือ D หรือเลือก เรียนรายวิชาใหม่เพิ่มเติม เพื่อทำค่าระดับคะแนนเฉลี่ยให้ถึง 2.00 กรณีเป็นการลงทะเบียนเรียนรายวิชาเดิมให้ฝ่าย ทะเบียนนำค่าระดับคะแนนทุกรายวิชามาคิดค่าระดับคะแนนเฉลี่ยสะสม และต้องอยู่ในระยะเวลาที่หลักสูตรกำหนด

ข้อ 47 ในกรณีที่มีความจำเป็นอันไม่อาจกล่าวล่วงเสียได้ ที่อาจารย์ผู้สอนไม่สามารถประเมินผลการศึกษา ได้ ให้มหาวิทยาลัยแต่งตั้งคณะกรรมการเพื่อประเมินผลการศึกษาในรายวิชานั้น

หมวด 8

การย้ายคณะ การเปลี่ยนหลักสูตร และการรับโอนนักศึกษา

ข้อ 48 การย้ายคณะหรือการเปลี่ยนหลักสูตร

48.1 นักศึกษาที่จะขอย้ายคณะหรือเปลี่ยนหลักสูตรจะต้องศึกษาในคณะหรือหลักสูตรเดิมไม่น้อย กว่า 1 ภาคการศึกษาและมีคะแนนเฉลี่ยไม่น้อยกว่า 2.50 ทั้งนี้ไม่นับภาคการศึกษาที่ลาพักการเรียนหรือถูกสั่งให้พัก การเรียนและไม่เคยได้รับอนุมัติให้ย้ายคณะหรือเปลี่ยนหลักสูตรมาก่อน

48.2 ในการยื่นคำร้องขอย้ายคณะหรือเปลี่ยนหลักสูตร นักศึกษาต้องแสดงเหตุผลประกอบ และผ่าน การพิจารณา หรือดำเนินการตามที่หลักสูตร หรือมหาวิทยาลัยกำหนด

48.3 การย้ายคณะหรือเปลี่ยนหลักสูตรต้องดำเนินการให้เสร็จสิ้นก่อนการลงทะเบียนเรียน ในภาคการศึกษานั้น ๆ

48.4 รายวิชาต่าง ๆ ที่นักศึกษาย้ายคณะ เรียนมา ให้เป็นไปตามหมวดที่ 9 การเทียบโอน ผลการเรียนและการยกเว้นการเรียนรายวิชา

48.5 ระยะเวลาเรียน ให้นับตั้งแต่เริ่มเข้าเรียนในคณะหรือหลักสูตรเดิม

48.6 การพิจารณาอนุมัติการขอย้ายให้เป็นไปตามประกาศมหาวิทยาลัย

48.7 นักศึกษาที่ย้ายคณะหรือเปลี่ยนหลักสูตรจะต้องศึกษาในคณะหรือหลักสูตรที่ย้ายไปไม่น้อย กว่า 1 ปีการศึกษาจึงจะขอสำเร็จการศึกษาได้ ทั้งนี้ไม่นับภาคการศึกษาที่ลาพักการเรียนหรือถูกสั่งให้พักการเรียน

48.8 นักศึกษาที่ย้ายคณะหรือเปลี่ยนหลักสูตรจะต้องชำระค่าธรรมเนียมตามที่มหาวิทยาลัยกำหนด

ข้อ 49 การรับโอนนักศึกษาจากสถาบันการศึกษาอื่น

49.1 มหาวิทยาลัยอาจพิจารณารับโอนนักศึกษาจากสถาบันอุดมศึกษาอื่นที่มีวิทยฐานะเทียบเท่ามหาวิทยาลัยและกำลังศึกษาในหลักสูตรที่มีระดับและมาตรฐานเทียบเคียงได้กับหลักสูตรของมหาวิทยาลัยมาเป็นนักศึกษาได้โดยได้รับความเห็นชอบจากคณะกรรมการประจำหลักสูตรและคณบดี และขออนุมัติจากมหาวิทยาลัย

49.2 คุณสมบัติของนักศึกษาที่จะได้รับการพิจารณารับโอน

49.2.1 มีคุณสมบัติครบถ้วนตามข้อ 22

49.2.2 ไม่เป็นผู้ที่พ้นสภาพนักศึกษาจากสถาบันเดิมด้วยมีกรณีความผิดทางวินัย

49.2.3 ได้ศึกษาอยู่ในสถาบันอุดมศึกษามาแล้วไม่น้อยกว่า 1 ภาคการศึกษาปกติ ทั้งนี้ไม่นับภาคการศึกษาที่ลาพักหรือถูกสั่งให้พักการเรียน และต้องได้ค่าระดับคะแนนเฉลี่ยสะสมตั้งแต่ 2.00 ขึ้นไป

49.2.4 นักศึกษาที่ประสงค์จะโอนมาศึกษาในมหาวิทยาลัย จะต้องส่งใบสมัครถึงมหาวิทยาลัยไม่น้อยกว่า 6 สัปดาห์ ก่อนเปิดภาคการศึกษาที่ประสงค์จะเข้าศึกษานั้นพร้อมกับแนบเอกสารตามที่มหาวิทยาลัยกำหนด

49.2.5 นักศึกษาที่โอนมาต้องมีเวลาศึกษาในมหาวิทยาลัยไม่น้อยกว่า 1 ปีการศึกษา โดยการเทียบโอนผลการเรียนและการขอยกเว้นการเรียนรายวิชาให้เป็นไปตามหมวด 9 การเทียบโอนผลการเรียนและการขอยกเว้นการเรียนรายวิชา

หมวด 9

การเทียบโอนผลการเรียนและการขอยกเว้นการเรียนรายวิชา

ข้อ 50 ผู้มีสิทธิได้รับการเทียบโอนผลการเรียน ต้องมีคุณสมบัติข้อใดข้อหนึ่ง ดังต่อไปนี้

50.1 กำลังศึกษาอยู่ในหลักสูตรใดหลักสูตรหนึ่งของมหาวิทยาลัยแล้วโอนย้ายคณะหรือเปลี่ยนหลักสูตร

50.2 สำเร็จการศึกษาระดับปริญญาตรีของมหาวิทยาลัยและเข้าศึกษาระดับปริญญาตรีที่ 2

50.3 ผ่านการศึกษาในรายวิชาใดวิชาหนึ่งตามหลักสูตรมหาวิทยาลัย

50.4 เป็นไปตามประกาศของมหาวิทยาลัย

ข้อ 51 การพิจารณาเทียบโอนผลการเรียน

51.1 ต้องเป็นรายวิชาที่ศึกษาจากมหาวิทยาลัยซึ่งเป็นส่วนหนึ่งของหลักสูตรที่โอนย้ายคณะหรือเปลี่ยนหลักสูตร โดยนักศึกษาเป็นผู้เลือก

51.2 ต้องเป็นรายวิชาที่มีคำอธิบายรายวิชาเดียวกันหรือสัมพันธ์และเทียบเคียงกันได้

51.3 ต้องไม่ใช่รายวิชาดังต่อไปนี้ สัมมนา ปัญหาพิเศษ เตรียมฝึกประสบการณ์วิชาชีพ ฝึกประสบการณ์วิชาชีพ เตรียมสหกิจศึกษา และสหกิจศึกษา

ข้อ 52 ผู้มีสิทธิได้รับการขอยกเว้นการเรียนรายวิชา ต้องมีคุณสมบัติข้อใดข้อหนึ่ง ดังต่อไปนี้

52.1 สำเร็จการศึกษาหรือเคยศึกษาในสถาบันอุดมศึกษา

52.2 ผ่านการศึกษาหรืออบรมในรายวิชาใดวิชาหนึ่งตามหลักสูตรมหาวิทยาลัย

52.3 ขอย้ายสถานศึกษาจากสถาบันอุดมศึกษาอื่น

52.4 ศึกษาจากการศึกษานอกระบบ การศึกษาตามอัธยาศัย การฝึกอาชีพ หรือประสบการณ์ทำงาน และต้องมีความรู้พื้นฐานระดับมัธยมศึกษาตอนปลายหรือเทียบเท่าสำหรับนักศึกษาปริญญาตรี

52.5 สำเร็จการศึกษาระดับปริญญาตรีจากสถาบันอุดมศึกษาและเข้าศึกษาปริญญาตรีใบที่ 2 สามารถขอยกเว้นการเรียนรายวิชาหมวดวิชาการศึกษาทั่วไป จำนวน 30 หน่วยกิต และต้องเรียนเพิ่มรายวิชาตามประกาศของมหาวิทยาลัย

ข้อ 53 การพิจารณาขอยกเว้นการเรียนรายวิชา

53.1 การเรียนจากมหาวิทยาลัยหรือสถาบันการศึกษา

53.1.1 เป็นรายวิชาหรือกลุ่มรายวิชาในหลักสูตรระดับอุดมศึกษาหรือเทียบเท่าที่สำนักงานคณะกรรมการการอุดมศึกษาหรือหน่วยงานของรัฐที่มีอำนาจตามกฎหมายรับรอง

53.1.2 เป็นรายวิชาหรือกลุ่มรายวิชาที่มีเนื้อหาสาระครอบคลุมไม่น้อยกว่าสามในสี่ของรายวิชาหรือกลุ่มรายวิชาที่ขอยกเว้นการเรียนรายวิชา

53.1.3 เป็นรายวิชาหรือกลุ่มวิชาที่ได้ระดับคะแนนไม่ต่ำกว่า C หรือได้ค่าระดับคะแนน 2.00 หรือเทียบเท่าในรายวิชาที่มีการประเมินผลเป็นค่าระดับ และได้ผลการประเมินผ่านในรายวิชาที่ไม่ประเมินผลเป็นค่าระดับไม่ต่ำกว่า P ทั้งนี้ต้องเป็นไปตามเงื่อนไขของหลักสูตรนั้นกำหนด

53.1.4 จำนวนหน่วยกิตที่ได้รับการยกเว้นการเรียนรายวิชารวมแล้วต้องไม่เกินสามในสี่ของจำนวนหน่วยกิตรวมของหลักสูตรที่กำลังศึกษา

53.1.5 รายวิชาหรือกลุ่มวิชาที่ได้รับการยกเว้นการเรียนรายวิชา ให้บันทึกในใบรายงานผลการเรียนของนักศึกษา โดยใช้อักษร T

53.1.6 ต้องไม่ใช่รายวิชาดังต่อไปนี้ สัมมนา ปัญหาพิเศษ เตรียมฝึกประสบการณ์วิชาชีพ ฝึกประสบการณ์วิชาชีพ เตรียมสหกิจศึกษา และสหกิจศึกษา

53.1.7 ในกรณีที่มหาวิทยาลัยเปิดหลักสูตรใหม่ เทียบโอนนักศึกษาเข้าศึกษาได้ไม่เกินชั้นปี และภาคการศึกษาที่ได้รับอนุญาตให้นักศึกษาเรียนอยู่ ตามหลักสูตรที่ได้รับความเห็นชอบแล้ว

53.1.8 กรณีที่ไม่เป็นไปตามข้อ 53.1.1 – 53.1.7 ให้อยู่ในดุลยพินิจของคณะกรรมการประจำหลักสูตร

53.2 การศึกษานอกระบบ การศึกษาตามอัธยาศัย หรือประสบการณ์ทำงานเข้าสู่การศึกษาในระบบ

53.2.1 การเทียบความรู้จากการศึกษานอกระบบ การศึกษาตามอัธยาศัย ประสบการณ์ทำงาน จะเทียบเป็นรายวิชาหรือกลุ่มวิชาตามหลักสูตรและระดับการศึกษาที่เปิดสอนในมหาวิทยาลัย

53.2.2 การประเมินการเทียบความรู้และการให้หน่วยกิตสำหรับการศึกษานอกระบบ การศึกษาตามอัธยาศัย หรือประสบการณ์ทำงาน เข้าสู่การศึกษาในระบบให้คณะกรรมการประเมิน การยกเว้นการเรียนรายวิชาใช้วิธีการอย่างใดอย่างหนึ่งหรือหลายอย่างดังต่อไปนี้ เป็นหลักเกณฑ์ในการประเมิน

- (1) การทดสอบมาตรฐาน (Credits from Standardized Tests)
- (2) การทดสอบที่คณะ หรือหลักสูตรจัดสอบเอง (Credits from Examination)
- (3) การประเมินหรืออบรมที่จัดโดยหน่วยงานต่าง ๆ (Credits from Training)
- (4) การเสนอแฟ้มสะสมงาน (Credits from Portfolio)

ผลการประเมินจะต้องเทียบได้ไม่ต่ำกว่าคะแนน C หรือ ค่าระดับคะแนน 2.00 หรือเทียบเท่าสำหรับรายวิชาหรือกลุ่มวิชา จึงจะให้จำนวนหน่วยกิตของรายวิชาหรือกลุ่มวิชานั้น แต่จะไม่ให้ระดับคะแนน และไม่มีการนำมาคิดค่าระดับคะแนน หรือค่าระดับคะแนนเฉลี่ยสะสม

53.2.3 ให้มีการบันทึกผลการเรียนตามวิธีการประเมินดังนี้

(1) หน่วยกิตที่ได้จากการทดสอบมาตรฐาน ให้บันทึกเป็น “CS” (Credits from Standardized Tests)

(2) หน่วยกิตที่ได้จากการทดสอบที่คณะหรือหลักสูตรจัดสอบเองให้บันทึกเป็น “CE”(Credits from Examination)

(3) หน่วยกิตที่ได้จากการประเมินหรืออบรมที่จัดโดยหน่วยงานต่าง ๆ ให้บันทึกเป็น “CT” (Credits from Training)

(4) หน่วยกิตที่ได้จากการเสนอเพิ่มสะสมงาน ให้บันทึกเป็น “CP” (Credits from Portfolio)

53.2.4 นักศึกษาที่ขอยกเว้นการเรียนรายวิชาจะต้องมีเวลาเรียนในมหาวิทยาลัยอย่างน้อย 1 ปีการศึกษา จึงจะมีสิทธิสำเร็จการศึกษา

53.2.5 ให้มหาวิทยาลัยแต่งตั้งคณะกรรมการเทียบโอนผลการเรียนและการยกเว้นการเรียนรายวิชา ประกอบด้วย

(1) คณบดีคณะที่รับผิดชอบการจัดการเรียนการสอนรายวิชาหรือกลุ่มวิชาที่จะขอยกเว้นการเรียนรายวิชาเป็นประธาน

(2) อาจารย์หรือผู้เชี่ยวชาญในหลักสูตรที่จะขอยกเว้นการเรียนรายวิชาจำนวนอย่างน้อยหนึ่งคนแต่ไม่เกินสามคนโดยคำแนะนำของคณบดีตาม (1) เป็นกรรมการ

(3) ประธานคณะกรรมการประจำหลักสูตรของรายวิชาที่จะขอยกเว้นการเรียนรายวิชาเป็นกรรมการและเลขานุการ

เมื่อคณะกรรมการประเมินการยกเว้นการเรียนรายวิชาดำเนินการเสร็จสิ้นแล้ว ให้รายงานผลการประเมินการยกเว้นการเรียนรายวิชาไปยังสำนักส่งเสริมวิชาการและงานทะเบียนเพื่อเสนอให้มหาวิทยาลัยอนุมัติต่อไป

ข้อ 54 กำหนดเวลาการเทียบโอนผลการเรียนและการยกเว้นการเรียนรายวิชา

นักศึกษาที่ประสงค์จะเทียบโอนผลการเรียนและยกเว้นการเรียนรายวิชาหรือกลุ่มวิชา จะต้องยื่นคำร้องต่อมหาวิทยาลัยภายใน 6 สัปดาห์ นับจากวันเปิดภาคการศึกษาแรกที่เข้าศึกษา เว้นแต่ได้รับอนุมัติจากอธิการบดี แต่ทั้งนี้ต้องไม่เกิน 2 ภาคการศึกษา โดยมีสิทธิขอเทียบโอนผลการเรียนและยกเว้นการเรียนรายวิชาได้เพียงครั้งเดียว

ข้อ 55 การนับจำนวนภาคการศึกษาของผู้ที่ได้รับการเทียบโอนผลการเรียนและการยกเว้นการเรียนรายวิชาให้ถือเกณฑ์ดังนี้

55.1 นักศึกษาเรียนแบบเต็มเวลาให้นับจำนวนหน่วยกิต ได้ไม่เกิน 22 หน่วยกิตเป็น 1 ภาคการศึกษา

55.2 นักศึกษาเรียนแบบไม่เต็มเวลาให้นับจำนวนหน่วยกิตได้ไม่เกิน 9 หน่วยกิตเป็น 1 ภาคการศึกษา

ข้อ 56 การเทียบโอนผลการเรียนและการยกเว้นการเรียนรายวิชา ต้องชำระค่าธรรมเนียมตามที่มหาวิทยาลัยกำหนด

หมวด 10

การลาพักการเรียน การลาออก และการฟื้นฟูสภาพการเป็นนักศึกษา

ข้อ 57 การลาพักการเรียน

57.1 นักศึกษาอาจยื่นคำขอลาพักการเรียนได้ในกรณีต่อไปนี้

57.1.1 ถูกเกณฑ์หรือเรียกระดมพลเข้ารับราชการทหารกองประจำการ

57.1.2 ได้รับทุนแลกเปลี่ยนนักศึกษาระหว่างประเทศหรือทุนอื่นใดที่มหาวิทยาลัยเห็นสมควรสนับสนุน

57.1.3 เจ็บป่วยจนต้องพักรักษาตัวเป็นเวลานานเกินกว่าร้อยละ 20 ของเวลาเรียนทั้งหมดในภาคการศึกษานั้น โดยมีใบรับรองแพทย์จากสถานพยาบาลของทางราชการหรือสถานพยาบาลของเอกชนตามกฎหมายว่าด้วยสถานพยาบาล

57.1.4 เมื่อนักศึกษามีความจำเป็นส่วนตัวอาจยื่นคำร้องขอลาพักการเรียนได้ถ้าลงทะเบียนเรียนมาแล้วอย่างน้อย 1 ภาคการศึกษา

57.1.5 เหตุผลอื่นตามที่มหาวิทยาลัยเห็นสมควร

57.2 นักศึกษาที่ต้องลาพักการเรียนให้ยื่นคำร้องภายในสัปดาห์ที่ 3 ของภาคการศึกษาที่ลาพักการเรียน โดยการอนุมัติให้ลาพักการเรียนให้เป็นอำนาจของคณบดี

นักศึกษามีสิทธิ์ขอลาพักการเรียนโดยขออนุมัติต่อคณบดีไม่เกิน 1 ภาคการศึกษา ถ้านักศึกษามีความจำเป็นที่จะต้องลาพักการเรียนมากกว่า 1 ภาคการศึกษา หรือเมื่อครบกำหนดพักการเรียนแล้วยังมีความจำเป็นที่จะต้องพักการเรียนต่อไปอีก ให้ยื่นคำร้องขอพักการเรียนใหม่และต้องได้รับอนุมัติจากมหาวิทยาลัย

57.3 ในกรณีที่นักศึกษาได้รับอนุมัติให้ลาพักการเรียนให้นับระยะเวลาที่ลาพักการเรียนเข้ารวมในระยะเวลาการศึกษาด้วย

57.4 นักศึกษาที่ได้รับอนุมัติให้ลาพักการเรียน เมื่อจะกลับเข้าเรียนจะต้องยื่นคำร้องขอกลับเข้าเรียนก่อนวันเปิดภาคการศึกษาไม่น้อยกว่า 2 สัปดาห์ และเมื่อได้รับความเห็นชอบจากคณบดีแล้วจึงจะกลับเข้าเรียนได้

ข้อ 58 นักศึกษาที่ประสงค์จะลาออกจากความเป็นนักศึกษาของมหาวิทยาลัย ให้ยื่นหนังสือลาออก และต้องได้รับอนุมัติจากมหาวิทยาลัยก่อน การลาออกจึงจะสมบูรณ์

ข้อ 59 การพ้นสภาพการเป็นนักศึกษา

59.1 สำเร็จการศึกษาตามหลักสูตร

59.2 ได้รับอนุมัติให้ลาออก

59.3 ไม่รักษาสภาพนักศึกษาในแต่ละภาคการศึกษา

59.4 ได้ระดับคะแนนรายวิชาเตรียมฝึกประสบการณ์วิชาชีพ รายวิชาฝึกประสบการณ์วิชาชีพ รายวิชาเตรียมสหกิจศึกษา หรือรายวิชาสหกิจศึกษา ต่ำกว่า C เป็นครั้งที่ 2 ยกเว้นนักศึกษาระดับปริญญาตรีที่ประสงค์จะรับวุฒินุปรียญในสาขาเดียวกัน

59.5 ผลการประเมินได้ค่าระดับคะแนนเฉลี่ยสะสมต่ำกว่า 1.60 เมื่อสิ้นปีการศึกษาปกติที่ 1 หรือมีผลการประเมินได้รับค่าระดับคะแนนเฉลี่ยสะสมต่ำกว่า 1.80 เมื่อสิ้นปีการศึกษาปกติที่ 2 นับตั้งแต่เริ่มเข้าเรียน และในทุก ๆ ปีการศึกษาปกติถัดไป ยกเว้นนักศึกษาระดับปริญญาตรีที่ประสงค์จะรับวุฒินุปรียญในสาขาเดียวกัน

สำหรับนักศึกษาเรียนแบบไม่เต็มเวลาให้นำภาคฤดูร้อนมารวมเป็นภาคการศึกษาด้วย

ในกรณีที่ภาคการศึกษานั้นมีผลการเรียน "I" ไม่ต้องนำมาคิด ให้คิดค่าระดับคะแนนเฉลี่ยสะสมเฉพาะรายวิชาที่มีค่าระดับคะแนน

59.6 ใช้เวลาการศึกษาเกินระยะเวลาที่กำหนด

59.7 ขาดคุณสมบัติตามข้อ 22 ใดๆอย่างหนึ่ง

59.8 ตาย

ข้อ 60 นักศึกษาพ้นสภาพการเป็นนักศึกษาอันเนื่องมาจากการไม่รักษาสภาพนักศึกษาสามารถยื่นคำร้อง พร้อมแสดงเหตุผลอันสมควร ขอคืนสภาพการเป็นนักศึกษาต่อมหาวิทยาลัย และเมื่อได้รับอนุมัติแล้วต้องชำระเงิน ค่าธรรมเนียมขอการคืนสภาพการเป็นนักศึกษา และค่าธรรมเนียมการรักษาสภาพการเป็นนักศึกษาตามประกาศของมหาวิทยาลัย

หมวด 11 การสำเร็จการศึกษา

ข้อ 61 นักศึกษาที่ถือว่าสำเร็จการศึกษาตามหลักสูตร ต้องมีคุณสมบัติครบถ้วนทุกข้อดังนี้

- 61.1 มีความประพฤติดี
- 61.2 สอบได้รายวิชาต่าง ๆ ครบตามโครงสร้างของหลักสูตรตามเกณฑ์การประเมินผล
- 61.3 ได้ค่าระดับคะแนนเฉลี่ยสะสมไม่ต่ำกว่า 2.00
- 61.4 สอบผ่านการประเมินความรู้และทักษะตามที่มหาวิทยาลัยกำหนด
- 61.5 ผ่านการเข้าร่วมกิจกรรมตามที่มหาวิทยาลัยกำหนด
- 61.6 มีเวลาศึกษาในมหาวิทยาลัยตามเกณฑ์มาตรฐานหลักสูตร

ข้อ 62 การขออนุมัติสำเร็จการศึกษา

62.1 ในภาคการศึกษาใดที่นักศึกษาคาดว่าจะสำเร็จการศึกษาให้ยื่นคำร้องขอสำเร็จการศึกษาต่อสำนักส่งเสริมวิชาการและงานทะเบียน โดยมหาวิทยาลัยจะพิจารณานักศึกษาที่ยื่นความจำนงขอสำเร็จการศึกษาที่มีคุณสมบัติตามข้อ 61 และต้องไม่ค้างชำระค่าธรรมเนียมต่าง ๆ ไม่ติดค้างวัสดุสารสนเทศ หรืออยู่ระหว่างถูกลงโทษทางวินัย เพื่อขออนุมัติอนุปริญญาหรือปริญญาตรี

62.2 คณะกรรมการวิชาการตรวจสอบคุณสมบัติของนักศึกษาว่าครบถ้วนตามข้อบังคับการจัดการศึกษาระดับอนุปริญญาและปริญญาตรี และให้ถือวันที่คณะกรรมการวิชาการตรวจสอบคุณสมบัติว่าครบถ้วนเป็นวันสำเร็จการศึกษา

ในกรณีที่ศึกษาในหลักสูตรระดับปริญญาตรีมาแล้วไม่น้อยกว่า 3 ปี และจำเป็นต้องยุติการศึกษาสามารถยื่นขอสำเร็จการศึกษาในระดับอนุปริญญาของแต่ละหลักสูตรตามประกาศของมหาวิทยาลัย โดยศึกษารายวิชาไม่น้อยกว่า 90 หน่วยกิต ประกอบด้วยวิชาศึกษาทั่วไปไม่น้อยกว่า 30 หน่วยกิต วิชาเฉพาะไม่น้อยกว่า 45 หน่วยกิต วิชาเลือกเสรีไม่น้อยกว่า 3 หน่วยกิต และคะแนนเฉลี่ยสะสมไม่น้อยกว่า 2.00 หรือ

กรณีศึกษาในหลักสูตรระดับปริญญาตรีมาแล้วไม่น้อยกว่า 4 ปี สอบได้รายวิชาต่าง ๆ ครบตามโครงสร้างของหลักสูตรและมีคะแนนเฉลี่ยสะสมไม่น้อยกว่า 1.75 สามารถยื่นขอสำเร็จการศึกษาในระดับอนุปริญญาของแต่ละหลักสูตรตามประกาศของมหาวิทยาลัย

ข้อ 63 นักศึกษาสำเร็จการศึกษาระดับปริญญาตรีและจะได้รับเกียรติคุณ ต้องมีคุณสมบัติดังนี้

63.1 หลักสูตรระดับปริญญาตรี 4 ปี หรือปริญญาตรี 5 ปี เมื่อเรียนครบหลักสูตรแล้วได้ค่าระดับคะแนนเฉลี่ยสะสมไม่น้อยกว่า 3.60 จะได้รับเกียรติคุณอันดับหนึ่ง และได้ค่าระดับคะแนนเฉลี่ยสะสมไม่น้อยกว่า 3.25 แต่ไม่ถึง 3.60 จะได้รับเกียรติคุณอันดับสอง

หลักสูตรระดับปริญญาตรี (ต่อเนื่อง) สอบได้ค่าระดับคะแนนเฉลี่ยสะสมจากระดับอนุปริญญาหรือเทียบเท่าไม่น้อยกว่า 3.60 และเรียนครบหลักสูตรได้ค่าระดับคะแนนเฉลี่ยสะสมจากการศึกษาในระดับปริญญาตรี (ต่อเนื่อง) ไม่น้อยกว่า 3.60 จะได้รับเกียรติคุณอันดับหนึ่ง และได้รับระดับค่าคะแนนเฉลี่ยสะสมจากระดับอนุปริญญาหรือเทียบเท่าไม่น้อยกว่า 3.25 ขึ้นไป และเรียนครบหลักสูตร ได้ค่าระดับคะแนนเฉลี่ยสะสมจากการศึกษาในระดับปริญญาตรี (ต่อเนื่อง) ไม่น้อยกว่า 3.25 แต่ไม่ถึง 3.60 จะได้รับเกียรติคุณอันดับสอง

63.2 สอบได้ในรายวิชาใด ๆ ไม่ต่ำกว่า C ตามระบบค่าระดับคะแนนหรือไม่ได้ “NP” ตามระบบ ไม่มีค่าระดับคะแนน

63.3 มีระยะเวลาเรียนดังนี้

63.3.1 หลักสูตรระดับปริญญาตรี 4 ปี สำหรับนักศึกษาเรียนแบบเต็มเวลาใช้เวลาในการศึกษาไม่เกิน 8 ภาคการศึกษาปกติติดต่อกัน และสำหรับนักศึกษาเรียนแบบไม่เต็มเวลาใช้เวลาไม่เกิน 12 ภาคการศึกษาปกติติดต่อกัน ทั้งนี้เป็นไปตามที่มหาวิทยาลัยกำหนด

63.3.2 หลักสูตรระดับปริญญาตรี 5 ปี สำหรับนักศึกษาเรียนแบบเต็มเวลาใช้เวลาในการศึกษาไม่เกิน 10 ภาคการศึกษาปกติติดต่อกัน และสำหรับนักศึกษาเรียนแบบไม่เต็มเวลาใช้เวลาไม่เกิน 15 ภาคการศึกษาปกติติดต่อกัน ทั้งนี้เป็นไปตามที่มหาวิทยาลัยกำหนด

63.3.3 หลักสูตรระดับปริญญาตรี (ต่อเนื่อง) สำหรับนักศึกษาเรียนแบบเต็มเวลาใช้เวลาในการศึกษาไม่เกิน 4 ภาคการศึกษาปกติติดต่อกัน และสำหรับนักศึกษาเรียนแบบไม่เต็มเวลาใช้เวลาไม่เกิน 8 ภาคการศึกษาปกติติดต่อกัน ทั้งนี้เป็นไปตามที่มหาวิทยาลัยกำหนด

63.4 ต้องไม่เคยขอยกเว้นการเรียนรายวิชา ยกเว้นกรณีการเทียบโอนผลการเรียนของมหาวิทยาลัย

63.5 นักศึกษาที่จะได้รับปริญญาเกียรตินิยมจะต้องเป็นผู้มีความประพฤติดี และไม่เคยถูกลงโทษทางวินัยตลอดระยะเวลาที่ศึกษาในมหาวิทยาลัย

ข้อ 64 การให้รางวัลเหรียญทองซึ่งมีรูปร่างลักษณะและขนาดตามที่มหาวิทยาลัยกำหนดสำหรับนักศึกษาที่สำเร็จการศึกษาจะต้องมีคุณสมบัติดังนี้

64.1 ได้เกียรตินิยมอันดับหนึ่งและมีค่าระดับคะแนนเฉลี่ยสะสมไม่ต่ำกว่า 3.75

64.2 ได้ค่าระดับคะแนนเฉลี่ยสะสมสูงสุดในกลุ่มผู้สำเร็จการศึกษาในปีเดียวกันในแต่ละคณะ

หมวด 12

การควบคุมคุณภาพ

ข้อ 65 ให้มหาวิทยาลัยประเมินการสอนของอาจารย์ผู้สอนอย่างน้อยภาคการศึกษาละ 1 ครั้ง และให้นำผลการประเมินมาใช้ในการพัฒนาคุณภาพการจัดการเรียนการสอน

ข้อ 66 ให้คณะและหลักสูตรมีการวิจัยเพื่อติดตาม และประเมินผลการใช้หลักสูตรอย่างต่อเนื่องภายใน 5 ปี ตามประกาศของมหาวิทยาลัย

ประกาศ ณ วันที่ 24 เดือน พฤศจิกายน พ.ศ. 2557

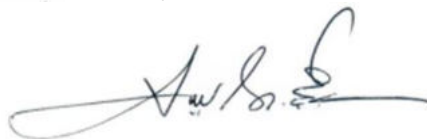

(นายจรูญ ถาวรจักร์)

นายกสภามหาวิทยาลัยราชภัฏวไลยอลงกรณ์

ในพระบรมราชูปถัมภ์ จังหวัดปทุมธานี



ข้อบังคับมหาวิทยาลัยราชภัฏวไลยอลงกรณ์ ในพระบรมราชูปถัมภ์ จังหวัดปทุมธานี
ว่าด้วยการออกหลักฐานแสดงผลการศึกษา
พ.ศ. 2557

.....

โดยที่เป็นการสมควรปรับปรุงระเบียบมหาวิทยาลัยราชภัฏวไลยอลงกรณ์ ในพระบรมราชูปถัมภ์ จังหวัดปทุมธานี ว่าด้วยการออกหลักฐานแสดงผลการศึกษา พ.ศ. 2549 เพื่อให้การออกหลักฐานการศึกษาเป็นไปด้วยความเรียบร้อยและถูกต้อง อาศัยอำนาจตามความในมาตรา 18(2) แห่งพระราชบัญญัติมหาวิทยาลัยราชภัฏ พ.ศ. 2547 และโดยมติสภามหาวิทยาลัย ในการประชุมครั้งที่ 12/2557 เมื่อวันที่ 6 พฤศจิกายน พ.ศ. 2557 จึงออกข้อบังคับไว้ดังต่อไปนี้

ข้อ 1 ข้อบังคับนี้เรียกว่า “ข้อบังคับมหาวิทยาลัยราชภัฏวไลยอลงกรณ์ ในพระบรมราชูปถัมภ์ จังหวัดปทุมธานี ว่าด้วยการออกหลักฐานแสดงผลการศึกษา พ.ศ. 2557”

ข้อ 2 ข้อบังคับนี้ให้ใช้บังคับตั้งแต่วันถัดจากวันประกาศเป็นต้นไป

ข้อ 3 ในข้อบังคับนี้

“มหาวิทยาลัย” หมายถึง มหาวิทยาลัยราชภัฏวไลยอลงกรณ์ ในพระบรมราชูปถัมภ์ จังหวัดปทุมธานี

“สำนักส่งเสริมวิชาการและงานทะเบียน” หมายถึง สำนักส่งเสริมวิชาการและงานทะเบียนมหาวิทยาลัยราชภัฏวไลยอลงกรณ์ ในพระบรมราชูปถัมภ์ จังหวัดปทุมธานี

“อธิการบดี” หมายถึง อธิการบดีมหาวิทยาลัยราชภัฏวไลยอลงกรณ์ ในพระบรมราชูปถัมภ์ จังหวัดปทุมธานี

“นายทะเบียน” หมายความว่า ผู้ซึ่งได้รับแต่งตั้งจากมหาวิทยาลัยราชภัฏวไลยอลงกรณ์ ในพระบรมราชูปถัมภ์ จังหวัดปทุมธานี ให้มีหน้าที่รับผิดชอบเกี่ยวกับงานทะเบียนของนักศึกษา

ข้อ 4 หลักฐานแสดงผลการศึกษาตามข้อบังคับนี้มีดังต่อไปนี้

4.1 ประกาศนียบัตร หรือประกาศนียบัตรบัณฑิต หรือประกาศนียบัตรบัณฑิตชั้นสูงหรืออนุปริญญาบัตร หรือปริญญาบัตร

4.2 วุฒิบัตรหรือเกียรติบัตร

4.3 ใบรับรองการเป็นนักศึกษา

4.4 ใบรายงานผลการศึกษา

4.5 ใบรับรองคุณวุฒิ

4.6 ใบแทนหลักฐานแสดงผลการศึกษา

ข้อ 5 แบบพิมพ์หลักฐานแสดงผลการศึกษาตามข้อ 4 ให้ใช้แบบพิมพ์ตามที่มหาวิทยาลัยกำหนด

ข้อ 6 ให้สำนักส่งเสริมวิชาการและงานทะเบียนควบคุมการเก็บรักษาและเบิกจ่ายแบบพิมพ์หลักฐานแสดงผลการศึกษา โดยจัดให้มีบัญชีรับจ่ายเป็นหลักฐานเพื่อตรวจสอบ

ข้อ 7 ให้นายทะเบียนเป็นผู้รับผิดชอบและดำเนินการออกหลักฐานแสดงผลการศึกษาให้เป็นไปตามข้อบังคับนี้

ข้อ 8 เมื่อสภามหาวิทยาลัยอนุมัติแล้ว ให้ถือว่าวันที่มหาวิทยาลัยตรวจสอบคุณสมบัติของนักศึกษาว่าครบถ้วนตามข้อบังคับมหาวิทยาลัยว่าด้วยการจัดการศึกษาระดับอนุปริญญาและปริญญาตรี และข้อบังคับว่าด้วยการจัดการศึกษาระดับบัณฑิตศึกษาเสร็จสิ้นเป็นวันที่สำเร็จการศึกษา

ข้อ 9 การออกประกาศนียบัตร หรือประกาศนียบัตรบัณฑิต หรือประกาศนียบัตรบัณฑิตชั้นสูง หรืออนุปริญญาบัตรหรือปริญญาบัตร

9.1 มหาวิทยาลัยจะออกประกาศนียบัตร หรือประกาศนียบัตรบัณฑิต หรือประกาศนียบัตรบัณฑิตชั้นสูง หรืออนุปริญญาบัตรหรือปริญญาบัตรให้ เมื่อได้รับอนุมัติจากสภามหาวิทยาลัยแล้ว

9.2 ประกาศนียบัตร หรือประกาศนียบัตรบัณฑิต หรือประกาศนียบัตรบัณฑิตชั้นสูง หรืออนุปริญญาบัตรหรือปริญญาบัตรให้ประทับตราครุฑของมหาวิทยาลัย

ข้อ 10 การออกวุฒิบัตรและเกียรติบัตร

10.1 มหาวิทยาลัยมีอำนาจออกวุฒิบัตรแก่ผู้ที่เข้ารับอบรมหลักสูตรการอบรมที่มหาวิทยาลัยจัดขึ้น และมีเวลาการอบรมอย่างน้อย 6 ชั่วโมง

10.2 มหาวิทยาลัยมีอำนาจออกเกียรติบัตรให้แก่ผู้ที่ทำคุณประโยชน์ ให้แก่มหาวิทยาลัย สังคม และประเทศชาติ

10.3 ให้อธิการบดีและผู้อำนวยการฝึกอบรม ลงนามในวุฒิบัตร และให้อธิการบดีลงนามในเกียรติบัตรพร้อมทั้งประทับตราครุฑของมหาวิทยาลัย

ข้อ 11 การออกไปรับรองการเป็นนักศึกษา

11.1 มหาวิทยาลัยจะออกไปรับรองการเป็นนักศึกษาให้นักศึกษาที่กำลังศึกษาอยู่หรือศึกษาครบตามหลักสูตรของมหาวิทยาลัย

11.2 ไปรับรองการเป็นนักศึกษาทุกฉบับ ให้นายทะเบียนลงนามพร้อมประทับตรามหาวิทยาลัย

ข้อ 12 การออกไปรายงานผลการศึกษา

12.1 มหาวิทยาลัยจะออกไปรายงานผลการศึกษาให้แก่ผู้กำลังศึกษาอยู่ โดยให้รายงานผลการศึกษาถึงภาคการศึกษาที่ทราบผลการศึกษาแล้ว

12.2 มหาวิทยาลัยจะออกไปรายงานผลการศึกษาให้แก่ผู้สำเร็จการศึกษา เมื่อได้รับอนุมัติจากสภามหาวิทยาลัยแล้ว

12.3 ไปรายงานผลการศึกษาทุกฉบับ ให้นายทะเบียนและอธิการบดี หรือรองอธิการบดีที่ได้รับมอบหมาย ลงนามและประทับตราครุฑของมหาวิทยาลัย

ข้อ 13 การออกไปรับรองคุณวุฒิ

13.1 โดยอนุมัติของสภามหาวิทยาลัย มหาวิทยาลัยจะออกไปรับรองคุณวุฒิให้แก่ผู้ที่สภามหาวิทยาลัยได้อนุมัติประกาศนียบัตร หรืออนุปริญญาบัตร หรือปริญญาบัตรแล้ว

13.2 ไปรับรองคุณวุฒิทุกฉบับ ให้นายทะเบียนลงนามประทับรูปถ่ายผู้ขอรับรอง และอธิการบดี หรือรองอธิการบดีที่ได้รับมอบหมายลงนามพร้อมกับประทับตราครุฑของมหาวิทยาลัย

ข้อ 14 การออกไปแทนหลักฐานแสดงผลการศึกษา

14.1 ในกรณีที่ประกาศนียบัตร ประกาศนียบัตรบัณฑิต ประกาศนียบัตรบัณฑิตชั้นสูง อนุปริญญาบัตรหรือปริญญาบัตรสูญหายหรือชำรุด จนใช้การไม่ได้ให้มหาวิทยาลัยพิจารณาออกไปทดแทนให้ตามความเห็นสมควร

14.2 ในกรณีที่ใบรายงานผลการศึกษาดั้งเดิมของมหาวิทยาลัยสูญหายหรือชำรุดจนไม่สามารถจะออกไปรายงานผลการศึกษาได้ ถ้าผู้ขอหรือมหาวิทยาลัยมีหลักฐานอื่น แสดงผลการศึกษาซึ่งอธิการบดีพิจารณาเห็นว่าเป็นหลักฐานที่เชื่อถือได้ ให้มหาวิทยาลัยออกไปแทนโดยไม่ต้องลงรายละเอียดผลการศึกษาแต่ให้ผู้ออกไปสำคัญดังกล่าว หมายเหตุไว้ด้วยว่าหลักฐานแสดงผลการศึกษาสูญหาย

14.3 กรณีที่ยังไม่ได้รับพระราชทานปริญญาบัตร ถ้ามีความจำเป็นต้องใช้ปริญญาบัตรให้มหาวิทยาลัยออกใบแทนปริญญาบัตร

14.4 ใบแทนทุกฉบับให้นายทะเบียน และอธิการบดีหรือผู้ที่อธิการบดีมอบหมายลงนามและประทับตราครุฑของมหาวิทยาลัย

ข้อ 15 การออกหลักฐานแสดงผลการศึกษาตามข้อ 4.1 ข้อ 4.3 ข้อ 4.4 ข้อ 4.5 และข้อ 4.6 ให้เรียกเก็บค่าธรรมเนียม ดังนี้

15.1 ระดับประกาศนียบัตร ประกาศนียบัตรบัณฑิต ประกาศนียบัตรบัณฑิตชั้นสูง และใบรับรองการเป็นนักศึกษา ชุดละ 100 บาท

15.2 ระดับอนุปริญญาหรือปริญญาตรี ชุดละ 100 บาท

15.3 ระดับปริญญาโท ชุดละ 300 บาท

15.4 ระดับปริญญาเอก ชุดละ 500 บาท

การออกหลักฐานแสดงผลการศึกษาตามข้อ 4.3 และข้อ 4.4 ครั้งแรกไม่เก็บค่าธรรมเนียม

ข้อ 16 ผู้สำเร็จการศึกษาต้องขอรับหลักฐานประกาศนียบัตร ประกาศนียบัตรบัณฑิต ประกาศนียบัตรบัณฑิตชั้นสูง อนุปริญญาบัตรหรือปริญญาบัตร ภายในกำหนด 3 เดือนนับจากวันที่มหาวิทยาลัยกำหนด หากพ้นกำหนดดังกล่าวต้องเสียค่าเก็บรักษา จำนวน 100 บาท

ข้อ 17 ให้อธิการบดีรักษาการให้เป็นไปตามข้อบังคับนี้ และให้มีอำนาจออกระเบียบ ประกาศ หรือคำสั่งเพื่อปฏิบัติตามข้อบังคับนี้

ในกรณีที่มีปัญหาเกี่ยวกับการปฏิบัติตามข้อบังคับนี้ ให้อธิการบดีเป็นผู้มีอำนาจตีความและวินิจฉัยชี้ขาด

ประกาศ ณ วันที่ 24 เดือน พฤศจิกายน พ.ศ. 2557



(นายจรูญ ถาวรจักร์)

นายกสภามหาวิทยาลัยราชภัฏวไลยอลงกรณ์
ในพระบรมราชูปถัมภ์ จังหวัดปทุมธานี



ประกาศมหาวิทยาลัยราชภัฏวไลยอลงกรณ์ ในพระบรมราชูปถัมภ์ จังหวัดปทุมธานี
เรื่อง กำหนดอัตราค่าธรรมเนียมเรียกเก็บสำหรับการจัดการศึกษา ระดับปริญญาตรี

.....
โดยที่เป็นการสมควรปรับปรุงประกาศมหาวิทยาลัยราชภัฏวไลยอลงกรณ์ ในพระบรมราชูปถัมภ์ จังหวัดปทุมธานี เรื่องกำหนดอัตราค่าธรรมเนียมเรียกเก็บสำหรับการจัดการศึกษา ระดับปริญญาตรี อาศัยอำนาจตามความในข้อ 6 แห่งระเบียบมหาวิทยาลัยราชภัฏวไลยอลงกรณ์ ในพระบรมราชูปถัมภ์ จังหวัดปทุมธานี ว่าด้วยการรับและจ่ายเงินเพื่อจัดการศึกษาระดับปริญญาตรี และปริญญาตรี(ต่อเนื่อง) พ.ศ. 2552 และโดยความเห็นชอบของสภามหาวิทยาลัยในคราวประชุม ครั้งที่ 8/2557 เมื่อวันที่ 3 กรกฎาคม 2557 อธิการบดีจึงออกประกาศไว้ดังต่อไปนี้

ข้อ 1 ประกาศนี้เรียกว่า ประกาศมหาวิทยาลัยราชภัฏวไลยอลงกรณ์ ในพระบรมราชูปถัมภ์ จังหวัดปทุมธานี เรื่อง กำหนดอัตราค่าธรรมเนียมเรียกเก็บสำหรับการจัดการศึกษา ระดับปริญญาตรี

ข้อ 2 ประกาศนี้ให้ใช้บังคับกับนักศึกษาที่เข้าศึกษาตั้งแต่ ปีการศึกษา 2558 และนักศึกษาที่เข้าศึกษาตั้งแต่ปีการศึกษา 2557 ตามหลักสูตรหรือสาขาวิชาตามบัญชีแนบท้ายประกาศนี้

ข้อ 3 ค่าธรรมเนียมแรกเข้าที่เรียกเก็บครั้งเดียวเมื่อขึ้นทะเบียนเป็นนักศึกษา จำนวน 1,500 บาท

ข้อ 4 ค่าธรรมเนียมการศึกษาและค่าลงทะเบียนเหมาจ่ายที่เรียกเก็บเป็นรายภาคการศึกษา มีดังนี้

4.1 ค่าธรรมเนียมการศึกษาสำหรับนักศึกษาไทย 2,000 บาท

4.2 ค่าธรรมเนียมการศึกษาสำหรับนักศึกษาที่ไม่ได้ถือสัญชาติไทย 10,000 บาท

4.3 ค่าลงทะเบียนเหมาจ่ายทุกหลักสูตร 5,000 บาท

4.4 ค่าธรรมเนียมสำหรับบุคคลภายนอกอื่นที่ประสงค์มาเรียนร่วมกับมหาวิทยาลัยเป็นรายวิชาให้ชำระค่าธรรมเนียม ดังนี้

4.4.1 ค่าธรรมเนียมการศึกษา

(1) บุคคลภายนอกที่มีสัญชาติไทย 1,000 บาท

(2) บุคคลภายนอกที่ไม่ได้ถือสัญชาติไทย 3,000 บาท

4.4.2 ค่าลงทะเบียนรายวิชา

(1) รายวิชาในหมวดวิชาศึกษาทั่วไป และรายวิชาในมหาวิทยาลัยทุกหลักสูตรที่ไม่ใช่หลักสูตรภาษาอังกฤษ หรือหลักสูตรนานาชาติ ให้คิดค่าธรรมเนียมหน่วยกิตละ 300 บาท

(2) รายวิชาในหลักสูตรที่เป็นหลักสูตรภาษาอังกฤษ หรือหลักสูตรนานาชาติ ให้คิดค่าธรรมเนียมหน่วยกิตละ 600 บาท

4.5 ค่าธรรมเนียมสาขาวิชา

4.5.1 สาขาวิชาในคณะครุศาสตร์ กำหนดค่าธรรมเนียมดังต่อไปนี้

(1) สาขาวิชาในคณะครุศาสตร์ทุกสาขาวิชาที่เป็น หลักสูตรปกติ 3,000 บาท

(2) สาขาวิชาในคณะครุศาสตร์ทุกสาขาวิชาที่เป็นหลักสูตรภาษาอังกฤษ หรือหลักสูตรนานาชาติ 15,000 บาท

(3) สาขาการสอนภาษาจีน 15,000 บาท

4.5.2 สาขาวิชาในคณะมนุษยศาสตร์และสังคมศาสตร์ กำหนดค่าธรรมเนียมดังต่อไปนี้

(1) สาขาวิชาในคณะมนุษยศาสตร์และสังคมศาสตร์ ทุกสาขาวิชาที่เป็นหลักสูตรปกติ 3,000 บาท ยกเว้นสาขาวิชานิติศาสตร์ 7,000 บาท สาขาวิชาศิลปกรรม 4,000 บาท สาขาวิชาดนตรีสากล 4,000 บาท

(2) สาขาวิชาในคณะมนุษยศาสตร์และสังคมศาสตร์ ทุกสาขาวิชาที่เป็นหลักสูตรภาษาอังกฤษ หรือนานาชาติ 15,000 บาท ยกเว้นหลักสูตรภาษาอังกฤษเพื่อการสื่อสารนานาชาติ 13,000 บาท

4.5.3 สาขาวิชาในคณะวิทยาการจัดการ กำหนดค่าธรรมเนียมดังนี้

(1) สาขาวิชาในคณะวิทยาการจัดการ ทุกสาขาวิชาที่เป็น หลักสูตรปกติ 3,000 บาท ยกเว้น สาขาวิชานิติศาสตร์ 8,000 บาท และการจัดการท่องเที่ยว 8,000 บาท

(2) สาขาวิชาในคณะวิทยาการจัดการ ทุกสาขาวิชาที่เป็น หลักสูตรภาษาอังกฤษ หรือ หลักสูตรนานาชาติ 15,000 บาท

(3) สาขาวิชาที่มีการจัดการศึกษาในลักษณะพิเศษ หรือโครงการพิเศษ เช่น โครงการสำหรับผู้บริหาร 13,000 บาท

4.5.4 สาขาวิชาในคณะวิทยาศาสตร์และเทคโนโลยี กำหนดค่าธรรมเนียมดังนี้

(1) สาขาวิชาในคณะวิทยาศาสตร์และเทคโนโลยี ทุกสาขาวิชาที่เป็นหลักสูตรปกติ 5,000 บาท ยกเว้นสาขาวิชาสาธารณสุขศาสตร์ สาขาวิชาการจัดการสถานพยาบาล และสาขาวิชาโภชนาการและการกำหนดอาหาร 8,000 บาท

(2) สาขาวิชาในคณะวิทยาศาสตร์และเทคโนโลยี ทุกสาขาวิชาที่เป็น หลักสูตรนานาชาติ 15,000 บาท

4.5.5 สาขาวิชาในคณะเทคโนโลยีการเกษตร กำหนดค่าธรรมเนียมดังนี้

(1) สาขาวิชาในคณะเทคโนโลยีการเกษตร ทุกสาขาวิชาที่เป็นหลักสูตรปกติ 5,000 บาท

(2) สาขาวิชาในคณะเทคโนโลยีการเกษตร ทุกสาขาวิชาที่เป็น หลักสูตรนานาชาติ 15,000 บาท

4.5.6 สาขาวิชาในคณะเทคโนโลยีอุตสาหกรรม กำหนดค่าธรรมเนียมดังนี้

(1) สาขาวิชาในคณะเทคโนโลยีอุตสาหกรรม ทุกสาขาวิชาที่เป็นหลักสูตรปกติ 5,000 บาท

(2) สาขาวิชาในคณะเทคโนโลยีอุตสาหกรรม ทุกสาขาวิชาที่เป็น หลักสูตรภาษาอังกฤษ หรือ หลักสูตรนานาชาติ 15,000 บาท

4.5.7 สาขาวิชาในวิทยาลัยนวัตกรรมการจัดการ ทุกสาขาวิชาที่เป็นหลักสูตรภาษาอังกฤษ หรือ หลักสูตรนานาชาติ 23,000 บาท

ข้อ 5 ค่าธรรมเนียมอื่นที่เรียกเก็บเฉพาะกรณี

5.1 ค่าปรับการชำระค่าธรรมเนียมการศึกษา และค่าลงทะเบียนหมายจ่ายช้ากว่ากำหนดวันละ 20 บาท แต่ไม่เกิน 1,500 บาท

5.2 ค่ารักษาสภาพการเป็นนักศึกษา ภาคการศึกษาละ 1,500 บาท

5.3 ค่าขอคืนสภาพการเป็นนักศึกษาจากการพ้นสภาพการเป็นนักศึกษา ภาคการศึกษาละ 1,500 บาท

5.4 ค่ากิจกรรมการส่งเสริมและเรียนรู้ศิลปวัฒนธรรมไทย สำหรับนักศึกษาที่ไม่ได้ถือสัญชาติไทย หลักสูตรการจัดการธุรกิจการบิน (นานาชาติ) ภาคการศึกษาละ 12,000 บาท

ข้อ 6 นักศึกษาที่ไม่สำเร็จการศึกษาตามแผนการเรียนที่มหาวิทยาลัยกำหนด และการลงทะเบียนภาคฤดูร้อนให้ชำระค่าธรรมเนียม ดังนี้

6.1 ค่าธรรมเนียมการศึกษาสำหรับนักศึกษาไทย 1,000 บาท

6.2 ค่าธรรมเนียมการศึกษาสำหรับนักศึกษาที่ไม่ได้ถือสัญชาติไทย 5,000 บาท

6.3 ค่าลงทะเบียนหมายจ่าย 2,500 บาท

6.4 ค่าธรรมเนียมสาขา ให้ชำระครึ่งหนึ่งของค่าธรรมเนียมสาขาแต่ละหลักสูตร

6.5 ค่าธรรมเนียมสาขาวิชาทุกสาขาวิชาสำหรับหลักสูตรภาษาอังกฤษและหลักสูตรนานาชาติ
5,000 บาท

ข้อ 7 ให้อธิการบดีรักษาการตามประกาศนี้ ในกรณีที่มีปัญหาเกี่ยวกับการปฏิบัติตามประกาศนี้ ให้นำเสนอ
ต่อคณะกรรมการบริหารมหาวิทยาลัยเพื่อให้ข้อเสนอแนะแก่อธิการบดี และอธิการบดีเป็นผู้วินิจฉัยชี้ขาด

ประกาศ ณ วันที่ 5 กรกฎาคม พ.ศ. 2557



(รองศาสตราจารย์ ดร.สมบัติ คชสิทธิ์)
อธิการบดีมหาวิทยาลัยราชภัฏวไลยอลงกรณ์
ในพระบรมราชูปถัมภ์ จังหวัดปทุมธานี

บัญชีรายชื่อหลักสูตร/สาขาวิชา ตามข้อ 2 แนบท้ายประกาศประกาศ
มหาวิทยาลัยราชภัฏวไลยอลงกรณ์ ในพระบรมราชูปถัมภ์ จังหวัดปทุมธานี
เรื่อง กำหนดอัตราค่าธรรมเนียมเรียกเก็บสำหรับการจัดการศึกษา ระดับปริญญาตรี พ.ศ. 2557

ลำดับที่	ชื่อหลักสูตร/สาขาวิชา
1	หลักสูตรสาธารณสุขบัณฑิต สาขาวิชาการจัดการสถานพยาบาล
2	หลักสูตรวิทยาศาสตรบัณฑิต สาขาวิชาโภชนาการและการกำหนดอาหาร
3	หลักสูตรศิลปศาสตรบัณฑิต สาขาวิชาภาษาอังกฤษเพื่อการสื่อสารนานาชาติ (หลักสูตรนานาชาติ)
4	หลักสูตรครุศาสตรบัณฑิต สาขาวิชาภาษาไทย
5	หลักสูตรครุศาสตรบัณฑิต สาขาวิชาการสอนภาษาจีน
6	หลักสูตรครุศาสตรบัณฑิต สาขาวิชาคณิตศาสตร์ (หลักสูตรภาษาอังกฤษ)
7	หลักสูตรครุศาสตรบัณฑิต สาขาวิชาวิทยาศาสตร์ทั่วไป (หลักสูตรภาษาอังกฤษ)



ประกาศมหาวิทยาลัยราชภัฏวไลยอลงกรณ์ ในพระบรมราชูปถัมภ์ จังหวัดปทุมธานี
เรื่อง กำหนดอัตราค่าธรรมเนียมการเทียบโอนผลการเรียนและการยกเว้นการเรียนรายวิชา
พ.ศ. 2558

.....
เพื่อให้การเก็บค่าธรรมเนียมการเทียบโอนผลการเรียนและการยกเว้นการเรียนรายวิชาเหมาะสมอาศัยอำนาจตามความในมาตรา 18 (2) แห่งพระราชบัญญัติมหาวิทยาลัยราชภัฏ พ.ศ. 2547 ประกอบกับข้อ 4 และข้อ 8 ของระเบียบมหาวิทยาลัยราชภัฏวไลยอลงกรณ์ ในพระบรมราชูปถัมภ์ จังหวัดปทุมธานี ว่าด้วยการเงินและทรัพย์สินของมหาวิทยาลัย พ.ศ. 2549 และโดยมติสภามหาวิทยาลัยในคราวประชุมครั้งที่ 6/2558 เมื่อวันที่ 4 มิถุนายน 2558 จึงออกประกาศไว้ดังต่อไปนี้

ข้อ 1 ประกาศนี้เรียกว่า “ประกาศมหาวิทยาลัยราชภัฏวไลยอลงกรณ์ ในพระบรมราชูปถัมภ์ จังหวัดปทุมธานี เรื่อง กำหนดอัตราค่าธรรมเนียมการเทียบโอนผลการเรียนและการยกเว้นการเรียนรายวิชา พ.ศ. 2558

ข้อ 2 ประกาศนี้ให้ใช้บังคับตั้งแต่วันนี้เป็นต้นไป

ข้อ 3 การเทียบโอนผลการเรียนและการยกเว้นการเรียนรายวิชา ตามข้อบังคับมหาวิทยาลัยราชภัฏวไลยอลงกรณ์ ในพระบรมราชูปถัมภ์ จังหวัดปทุมธานี ว่าด้วยการจัดการศึกษาระดับอนุปริญญาและปริญญาตรี พ.ศ. 2551 และตามข้อบังคับมหาวิทยาลัยราชภัฏวไลยอลงกรณ์ ในพระบรมราชูปถัมภ์ จังหวัดปทุมธานี ว่าด้วยการจัดการศึกษาระดับอนุปริญญาและปริญญาตรี พ.ศ. 2557 ให้เก็บค่าธรรมเนียม หน่วยกิตละ 100 บาท

ข้อ 4 ให้อธิการบดีรักษาการให้เป็นไปตามประกาศนี้และกรณีที่มีปัญหาเกี่ยวกับการใช้ประกาศนี้ ให้อธิการบดีเป็นผู้วินิจฉัยชี้ขาด

ประกาศ ณ วันที่ 5 มิถุนายน พ.ศ. 2558

(รองศาสตราจารย์ ดร.สมบัติ คชสิทธิ์)
อธิการบดีมหาวิทยาลัยราชภัฏวไลยอลงกรณ์
ในพระบรมราชูปถัมภ์ จังหวัดปทุมธานี



ประกาศมหาวิทยาลัยราชภัฏวไลยอลงกรณ์ ในพระบรมราชูปถัมภ์
เรื่อง การเก็บเงินค่าบำรุงหอพักนักศึกษา และค่าธรรมเนียมหอพักนักศึกษา (เพิ่มเติม)
พ.ศ. 2555

.....

โดยที่เป็นการสมควรให้มีระเบียบว่าด้วยการเก็บเงินค่าบำรุงหอพัก ค่าบริการหอพักและค่าธรรมเนียมหอพัก อาศัยอำนาจตามความในข้อ 4 และข้อ 8 แห่งระเบียบมหาวิทยาลัยราชภัฏวไลยอลงกรณ์ ในพระบรมราชูปถัมภ์ ว่าด้วย การเงินและทรัพย์สินของมหาวิทยาลัย พ.ศ. 2549 มหาวิทยาลัย จึงประกาศหลักเกณฑ์การเก็บเงินค่าบำรุงหอพักนักศึกษา ค่าบริการหอพักและค่าธรรมเนียมหอพักในหอพักนักศึกษาไว้ดังนี้

ข้อ 1 ประกาศนี้เรียกว่า “ประกาศมหาวิทยาลัยราชภัฏวไลยอลงกรณ์ ในพระบรมราชูปถัมภ์ว่าด้วยการเก็บเงินค่าบำรุงหอพัก ค่าบริการหอพักและค่าธรรมเนียมหอพัก พ.ศ. 2555”

ข้อ 2 ในประกาศนี้

“หอพัก” หมายความว่า หอพักนักศึกษาของมหาวิทยาลัย

“ค่าบำรุงหอพัก” หมายความว่า เงินซึ่งได้รับชำระเพื่อให้ได้สิทธิในการเข้าอยู่ภายในหอพักมหาวิทยาลัยราชภัฏวไลยอลงกรณ์ ในพระบรมราชูปถัมภ์ โดยกำหนดจ่ายเป็นภาคการศึกษาในปีการศึกษานั้น ๆ ชำระเงินค่าบำรุงหอพักได้ที่ฝ่ายการเงิน

“ค่าธรรมเนียมหอพัก” หมายความว่า เงินที่มหาวิทยาลัยเรียกเก็บจากบุคคลภายนอกเมื่อบุคคลภายนอกเข้าพักในหอพัก ชำระเงินค่าธรรมเนียมหอพักได้ที่ฝ่ายการเงิน

“นักศึกษา” หมายความว่า นักศึกษาของมหาวิทยาลัยราชภัฏวไลยอลงกรณ์ ในพระบรมราชูปถัมภ์ ที่มหาวิทยาลัยอนุญาตให้เข้าอยู่ในหอพัก

“บุคคลภายนอก” หมายความว่า นักเรียน นักศึกษาและบุคคลที่ไม่ใช่นักศึกษา มหาวิทยาลัยราชภัฏวไลยอลงกรณ์ ในพระบรมราชูปถัมภ์ ที่มหาวิทยาลัยอนุญาตให้เข้าพักในหอพัก

ข้อ 3 นักศึกษาที่เข้าอยู่ในหอพักของมหาวิทยาลัย จะต้องชำระเงินค่าบำรุงหอพักตามที่มหาวิทยาลัยเรียกเก็บในอัตราห้องละ 12,000 บาท ต่อภาคเรียน

ข้อ 4 นักศึกษาที่เข้าอยู่ในหอพักของมหาวิทยาลัยฯ จะต้องชำระค่าประกันของเสียหายคนละ 1,000 บาท และค่าประกันกุญแจคนละ 100 บาท

ข้อ 5 นักเรียน นักศึกษาและบุคคลภายนอกที่เข้าพักในหอพักของมหาวิทยาลัยฯ จะต้องชำระเงินค่าธรรมเนียมหอพักในอัตรา คนละ 200 บาท/วัน (รวมค่าซักผ้าปูที่นอน, ปลอกหมอนและผ้าห่ม)

ข้อ 6 นักเรียน นักศึกษาและบุคคลภายนอกที่เข้าพักจะต้องปฏิบัติตามประกาศของมหาวิทยาลัย

ข้อ 7 ให้ใช้ประกาศนี้ตั้งแต่วันเปิดภาคเรียนที่ 1 ปีการศึกษา 2555 เป็นต้นไป

ข้อ 8 ในกรณีที่เกิดปัญหาจากการใช้ประกาศนี้ ให้ประธานคณะกรรมการดำเนินงานสำนักสิทธิประโยชน์เป็นผู้รับวินิจฉัยชี้ขาด

ประกาศ ณ วันที่ 19 เมษายน พ.ศ. 2555



(รองศาสตราจารย์ ดร.สมบัติ คชสิทธิ์)

อธิการบดีมหาวิทยาลัยราชภัฏวไลยอลงกรณ์ ในพระบรมราชูปถัมภ์



ประกาศมหาวิทยาลัยราชภัฏวไลยอลงกรณ์ ในพระบรมราชูปถัมภ์
เรื่อง การคืนเงินค่าประกันหอพักนักศึกษา (เพิ่มเติม)
พ.ศ. 2555

.....

เพื่อให้การบริหารจัดการหอพักนักศึกษา ด้านการคืนเงินค่าประกันหอพัก มหาวิทยาลัยราชภัฏวไลยอลงกรณ์ ในพระบรมราชูปถัมภ์ มีประสิทธิภาพ และเป็นไปตามนโยบายการเข้าพักของมหาวิทยาลัย สำนักสิทธิประโยชน์ จึงกำหนดแนวปฏิบัติและเงื่อนไขในการคืนเงิน ค่าบำรุงหอพักนักศึกษาและค่าประกันหอพัก ดังนี้

1. ค่าบำรุงหอพัก หมายความว่า เงินซึ่งได้รับชำระเพื่อให้ได้สิทธิในการเข้าอยู่อาศัยในหอพักมหาวิทยาลัยราชภัฏวไลยอลงกรณ์ ในพระบรมราชูปถัมภ์ โดยกำหนดจ่ายเป็นภาคการศึกษาในปีการศึกษานั้น ๆ นักศึกษาหอพักชำระค่าบำรุงหอพักได้ที่ฝ่ายการเงิน

2. ค่าประกันหอพัก หมายความว่า เงินซึ่งได้รับชำระเพื่อเป็นการประกันความเสียหายในทรัพย์สินของหอพักซึ่งนักศึกษาได้เข้าพักและใช้ประโยชน์จากทรัพย์สินนั้น ๆ รวมทั้งค่าประกันกุญแจ นักศึกษาหอพักชำระค่าประกันหอพักได้ที่ฝ่ายการเงิน

3. มหาวิทยาลัยจะคืนเงินค่าประกันหอพัก เฉพาะกรณีที่นักศึกษาไม่กระทำความเสียหายในทรัพย์สินของหอพัก ซึ่งนักศึกษาได้เข้าพักและใช้ประโยชน์จากทรัพย์สินนั้น ๆ นักศึกษาหอพักได้รับเงินค่าประกันหอพักคืนได้ที่ฝ่ายการเงิน

4. มหาวิทยาลัยจะไม่คืนเงินค่าประกันหอพักนักศึกษา ในกรณีที่นักศึกษาได้รับสิทธิให้เข้าพักในหอพักของมหาวิทยาลัยแล้ว และภายหลังนักศึกษาได้ทำให้เกิดความเสียหายในทรัพย์สินของหอพักซึ่งนักศึกษาได้เข้าพักและใช้ประโยชน์จากทรัพย์สินนั้น ๆ ตามมูลค่าของทรัพย์สินนั้น

5. การได้รับสิทธิให้เข้าพักในหอพักของมหาวิทยาลัย ให้นับจากวันที่ชำระเงินค่าบำรุงหอพักเป็นที่เรียบร้อยแล้ว

6. ในกรณีที่นักศึกษาจะย้ายออกจากหอพักของมหาวิทยาลัยระหว่างภาคเรียน นักศึกษาต้องแจ้งเจ้าหน้าที่ประจำหอพักล่วงหน้า 15 วัน เพื่อสำรวจความเสียหายในทรัพย์สินของหอพัก มิฉะนั้นมหาวิทยาลัยจะไม่คืนเงินประกันของเสียหายให้กับนักศึกษา

7. ให้ใช้ประกาศนี้ตั้งแต่วันเปิดภาคเรียนที่ 1 ปีการศึกษา 2555 เป็นต้นไป

8. ในกรณีที่เกิดปัญหาจากการใช้ประกาศนี้ ให้ประธานคณะกรรมการดำเนินงานสำนักสิทธิประโยชน์เป็นผู้รับผิดชอบชี้ขาด

ประกาศ ณ วันที่ 19 เมษายน พ.ศ. 2555

(รองศาสตราจารย์ ดร.สมบัติ คชสิทธิ์)

อธิการบดีมหาวิทยาลัยราชภัฏวไลยอลงกรณ์ ในพระบรมราชูปถัมภ์



ประกาศมหาวิทยาลัยราชภัฏวไลยอลงกรณ์ ในพระบรมราชูปถัมภ์
เรื่อง หลักเกณฑ์วิธีการชำระค่าไฟฟ้า และอัตราค่าไฟฟ้าในห้องพักนักศึกษา (เพิ่มเติม)
พ.ศ. 2555

.....
เพื่อให้การใช้ไฟฟ้าภายในห้องพักนักศึกษาและการชำระเงินค่าไฟฟ้าเป็นไปด้วยความเรียบร้อย ถูกต้องตาม
วัตถุประสงค์ และเพื่อส่งเสริมให้นักศึกษาได้มีส่วนร่วมและตระหนักในการใช้พลังงานไฟฟ้าในห้องพักนักศึกษาอย่าง
ประหยัด

อาศัยอำนาจตามความในข้อ 4 และข้อ 8 แห่งระเบียบมหาวิทยาลัยราชภัฏวไลยอลงกรณ์ ในพระบรม
ราชูปถัมภ์ จังหวัดปทุมธานี ว่าด้วยการเงินและทรัพย์สินของมหาวิทยาลัย พ.ศ. 2549 มหาวิทยาลัยจึงประกาศ
หลักเกณฑ์วิธีการชำระเงินค่าไฟฟ้าและอัตราค่าไฟฟ้าในห้องพักนักศึกษาไว้ ดังนี้

ข้อ 1 ในประกาศนี้

- “มหาวิทยาลัย” หมายถึง มหาวิทยาลัยราชภัฏวไลยอลงกรณ์ ในพระบรมราชูปถัมภ์
- “ฝ่ายการเงิน” หมายถึง ฝ่ายการเงิน มหาวิทยาลัยราชภัฏวไลยอลงกรณ์ ในพระบรมราชูปถัมภ์
- “ห้องพักนักศึกษา” หมายถึง ห้องพักนักศึกษา มหาวิทยาลัยราชภัฏวไลยอลงกรณ์ ในพระบรมราชูปถัมภ์
- “ห้องพักนักศึกษา” หมายถึง ห้องพักนักศึกษา มหาวิทยาลัยราชภัฏวไลยอลงกรณ์ ในพระบรมราชูปถัมภ์
- “นักศึกษา” หมายถึง นักศึกษามหาวิทยาลัยราชภัฏวไลยอลงกรณ์ ในพระบรมราชูปถัมภ์
- “ค่าไฟฟ้า” หมายถึง ค่าไฟฟ้าที่เรียกเก็บจากนักศึกษา โดยคำนวณจากหน่วยไฟฟ้าที่ใช้

ข้อ 2 ให้เรียกเก็บเงินค่าไฟฟ้าจากนักศึกษาที่อยู่ห้องพักนักศึกษาที่มหาวิทยาลัยได้ติดตั้งมิเตอร์ไฟฟ้าประจำ
ห้องนักศึกษา โดยให้นักศึกษาชำระเงินค่าไฟฟ้าเป็นรายเดือน

ข้อ 3 วิธีการชำระเงินค่าไฟฟ้า ให้นักศึกษาหอพักชำระเงินค่าไฟฟ้าเป็นเงินสดที่ฝ่ายการเงินของ
มหาวิทยาลัย

ข้อ 4 อัตราค่าไฟฟ้าในห้องพักนักศึกษา อัตราค่าไฟฟ้าหน่วยละ 5 บาท

ข้อ 5 นักศึกษาต้องชำระเงินค่าไฟฟ้าให้เรียบร้อยก่อนปิดภาคเรียน หากไม่ชำระเงินตามกำหนด
มหาวิทยาลัยคิดค่าปรับชำระค่าไฟฟ้าล่าช้า ในอัตราวันละ 10 บาท และหากถึงกำหนดวันลงทะเบียนของภาค
เรียนถัดไป นักศึกษายังมียอดค้างชำระค่าไฟฟ้า มหาวิทยาลัยจะระงับการลงทะเบียนเรียน

ข้อ 6 ให้ใช้ประกาศนี้ตั้งแต่วันที่เปิดภาคเรียนที่ 1 ปีการศึกษา 2555 เป็นต้นไป

ข้อ 7 ในกรณีมีปัญหาหรือไม่สามารถปฏิบัติตามประกาศนี้ได้ ให้ประธานคณะกรรมการดำเนินงานสำนัก
สิทธิประโยชน์เป็นผู้วินิจฉัยชี้ขาด

ประกาศ ณ วันที่ 19 เมษายน พ.ศ. 2555

(รองศาสตราจารย์ ดร.สมบัติ คชสิทธิ์)

อธิการบดีมหาวิทยาลัยราชภัฏวไลยอลงกรณ์ ในพระบรมราชูปถัมภ์



ข้อบังคับมหาวิทยาลัยราชภัฏวไลยอลงกรณ์ ในพระบรมราชูปถัมภ์ จังหวัดปทุมธานี
ว่าด้วย เครื่องแบบ เครื่องหมาย และเครื่องแต่งกายของนักศึกษา
พ.ศ. 2559

โดยที่เป็นการสมควรออกข้อบังคับเกี่ยวกับเครื่องแบบ เครื่องหมาย และเครื่องแต่งกายของนักศึกษา มหาวิทยาลัยราชภัฏวไลยอลงกรณ์ ในพระบรมราชูปถัมภ์ จังหวัดปทุมธานี อาศัยอำนาจตามความในมาตรา 18 (2) และ มาตรา 62 แห่งพระราชบัญญัติมหาวิทยาลัยราชภัฏ พ.ศ. 2547 และมติสภามหาวิทยาลัยราชภัฏวไลยอลงกรณ์ ในพระบรมราชูปถัมภ์ ในคราวประชุมครั้งที่ 6/2559 เมื่อวันที่ 2 มิถุนายน 2559 จึงออกข้อบังคับไว้ดังต่อไปนี้

ข้อ 1 ข้อบังคับนี้เรียกว่า “ข้อบังคับมหาวิทยาลัยราชภัฏวไลยอลงกรณ์ ในพระบรมราชูปถัมภ์ จังหวัดปทุมธานี ว่าด้วย เครื่องแบบ เครื่องหมาย และเครื่องแต่งกายของนักศึกษา พ.ศ. 2559 ”

ข้อ 2 ข้อบังคับนี้ให้ใช้บังคับตั้งแต่วันถัดจากวันประกาศในราชกิจจานุเบกษาเป็นต้นไป

ข้อ 3 ในข้อบังคับนี้

“มหาวิทยาลัย” หมายความว่า มหาวิทยาลัยราชภัฏวไลยอลงกรณ์ ในพระบรมราชูปถัมภ์ จังหวัดปทุมธานี

“อธิการบดี” หมายความว่า อธิการบดี มหาวิทยาลัยราชภัฏวไลยอลงกรณ์ ในพระบรมราชูปถัมภ์ จังหวัดปทุมธานี

“นักศึกษา” หมายความว่า นักศึกษาที่ศึกษาในหลักสูตรระดับอนุปริญญา ปริญญาตรี และบัณฑิตศึกษา มหาวิทยาลัยราชภัฏวไลยอลงกรณ์ ในพระบรมราชูปถัมภ์ จังหวัดปทุมธานี

“นักศึกษาในเวลาราชการ” หมายความว่า นักศึกษาที่ศึกษาในหลักสูตรระดับอนุปริญญา และระดับปริญญาตรี ที่มหาวิทยาลัยจัดให้เรียนในเวลาราชการ

“นักศึกษานอกเวลาราชการ” หมายความว่า นักศึกษาที่ศึกษาในหลักสูตรระดับอนุปริญญา และระดับปริญญาตรี ที่มหาวิทยาลัยจัดให้เรียนนอกเวลาราชการ

“นักศึกษาระดับบัณฑิตศึกษา” หมายความว่า นักศึกษาของมหาวิทยาลัยราชภัฏวไลยอลงกรณ์ ในพระบรมราชูปถัมภ์ จังหวัดปทุมธานี ที่ศึกษาในระดับสูงกว่าระดับปริญญาตรี

ข้อ 4 เครื่องแบบ และเครื่องแต่งกายตามที่กำหนดในข้อบังคับนี้ ให้ใช้บังคับกับนักศึกษาในเวลาราชการ นักศึกษาที่เรียนวิชาทหาร ให้แต่งกายตามระเบียบของกรมการรักษาดินแดน

นักศึกษาระดับบัณฑิตศึกษา และนักศึกษานอกเวลาราชการ ให้แต่งการด้วยชุดสุภาพ ไม่สวมเสื้อยืด กางเกงขาสั้น และไม่สวมรองเท้าแตะทุกชนิด หรืออาจใช้เครื่องแบบ เครื่องหมาย เครื่องแต่งกายตามวรรคหนึ่งก็ได้

นักศึกษาที่สำเร็จการศึกษาและเข้าร่วมพิธีรับพระราชทานปริญญาบัตรของมหาวิทยาลัย อาจใช้เครื่องแบบ เครื่องหมาย และเครื่องแต่งกายตามวรรคหนึ่งก็ได้

ข้อ 5 เครื่องแบบและเครื่องแต่งกายของนักศึกษา มีดังนี้

(ก) นักศึกษาหญิง

(1) เสื้อสีขาวปกเชิ้ต แขนเสื้อเพียงศอก ไม่รัดรูป ไม่หลวมเกินไป ไม่มีกระเป่าเสื้อไม่มีลวดลาย และแนวสวบล้าง เนื้อผ้าไม่บางเกินสมควร ผ่าอกตรงโดยตลอด ติดกระดุมโลหะสีเงิน มีลายดุนนูนตราสัญลักษณ์

ของมหาวิทยาลัย ติดเครื่องหมายนักศึกษาที่อกด้านซ้าย ตัวเสื้อมีความยาวเพียงพอสำหรับให้กระโปรงทับได้ เวลาสวมให้สอดชายเสื้อไว้ในกระโปรงให้เรียบร้อย

(2) กระโปรงทรงตรง เอวสูง ด้านหลังผ่าป้ายแบบสุภาพ ไม่รัดรูป ยาวเสมอเข้า ฝ่าเนื้อเรียบ ไม่มีลวดลาย สีดำหรือสีน้ำเงินเข้ม

(3) เข็มขัดแบบสุภาพ สีดำ หัวเข็มขัดเป็นรูปสี่เหลี่ยมผืนผ้าทำด้วยโลหะรมดำมีดุนนูนตราสัญลักษณ์ของมหาวิทยาลัย

(4) รองเท้าหนังหุ้มส้น สีดำ ไม่มีลวดลาย ปิดปลายเท้า ทรงสุภาพ ส้นสูงไม่เกิน 5 เซนติเมตร

(5) กรณีนักศึกษามุสลิม หากประสงค์แต่งกายตามประเพณี ให้ใช้เสื้อตามข้อ 5 (ก) (1) แขนยาว และใช้ผ้าคลุมศีรษะสีขาวหรือสีเดียวกับกระโปรง ไม่มีลวดลาย ไม่เป็นผ้าลูกไม้

(ข) นักศึกษาชาย

(1) เสื้อสีขาวปกเชิ้ต แขนสั้นเพียงศอก หรือแขนยาว ปลายแขนปล่อยตรง ไม่ผ่าปลายแขน หรือยาวถึงข้อมือ ไม่รัดรูปและไม่หลวมเกินไป ไม่มีลวดลาย ไม่บางเกินสมควร ผ่าอกตรงโดยตลอด ติดกระดุมสีขาว มีกระเป๋าค้นขนาดพอเหมาะที่อกเสื้อเบื้องซ้าย ตัวเสื้อมีความยาวเพียงพอสำหรับให้กางเกงทับได้ เวลาสวมให้สอดชายเสื้อไว้ในกางเกงให้เรียบร้อยและไม่พับปลายแขน

(2) กางเกงขายาวแบบสากล ทรงสุภาพ สีดำหรือสีน้ำเงินเข้ม ฝ่าเนื้อเรียบไม่มีลวดลาย ไม่ใช้ผ้ายัดหรือผ้ายีน ไม่รัดรูป มีหูเข็มขัดเย็บด้วยผ้าสีเดียวกับกางเกง เจาะกระเป๋าด้านข้างทั้งสองด้าน

(3) เข็มขัดแบบสุภาพ สีดำ หัวเข็มขัดเป็นรูปสี่เหลี่ยมผืนผ้า ทำด้วยโลหะรมดำมีดุนนูนตราสัญลักษณ์ของมหาวิทยาลัย

(4) รองเท้าสีดำหรือสีน้ำเงินเข้ม ไม่มีลวดลาย

(5) รองเท้าหนังหุ้มส้น สีดำ ไม่มีลวดลาย ปิดปลายเท้า ทรงสุภาพ

ข้อ 6 เครื่องแบบและเครื่องแต่งกายนักศึกษาตามข้อ 5 ให้ใช้ในกรณีดังต่อไปนี้

(ก) การมาเรียนและการเข้าสอบ

(ข) การติดต่อกับหน่วยงานของมหาวิทยาลัย

(ค) กรณีอื่นตามที่มหาวิทยาลัยกำหนดหรือนัดหมาย

ในกรณีที่นักศึกษาไม่แต่งกายให้ถูกต้องตามข้อ 5 มหาวิทยาลัย อาจารย์ ตลอดจนจนพนักงานเจ้าหน้าที่ของมหาวิทยาลัย อาจปฏิเสธการให้บริการ ตาม (ข) และ (ค) ก็ได้

ในกรณีที่นักศึกษาจะแต่งกายแตกต่างไปจาก ข้อ 5 ให้เป็นไปตามประกาศมหาวิทยาลัย

ข้อ 7 เครื่องแบบและเครื่องแต่งกายของบัณฑิตที่ใช้ในพิธีรับพระราชทานปริญญาบัตร มีดังนี้

(ก) บัณฑิตหญิง แต่งกายโดยใช้เครื่องแบบ ตามข้อ 5 หรือเครื่องแบบปกติขาว

(ข) บัณฑิตชาย แต่งกายโดยใช้ชุดขอเฝ้า ติดเครื่องหมายตรามหาวิทยาลัย หรือเครื่องแบบปกติขาว

ข้อ 8 เครื่องหมายนักศึกษา มีดังนี้

(ก) เครื่องหมายนักศึกษาหญิง เป็นเข็มกลัดตราสัญลักษณ์ของมหาวิทยาลัย ขนาดกว้าง 2 เซนติเมตร สูง 2.5 เซนติเมตร ทำด้วยโลหะ

(ข) เครื่องหมายนักศึกษาชาย เป็นเข็มตราสัญลักษณ์ของมหาวิทยาลัย ขนาดกว้าง 1 เซนติเมตร สูง 1.5 เซนติเมตร ทำด้วยโลหะ

ข้อ 9 เครื่องแบบและเครื่องแต่งกายนักศึกษาสำหรับการศึกษาในรายวิชาที่มีภาคปฏิบัติให้เป็นไปตามที่มหาวิทยาลัยกำหนด โดยจัดทำเป็นประกาศของมหาวิทยาลัย และนำเสนอสภามหาวิทยาลัยเพื่อทราบ

ข้อ 10 นักศึกษาผู้ใดฝ่าฝืนข้อบังคับนี้ ต้องรับโทษตามข้อบังคับ ระเบียบ หรือประกาศ ของมหาวิทยาลัย ว่าด้วยวินัยศึกษา

ข้อ 11 เครื่องแบบ เครื่องหมาย และเครื่องแต่งกายตามที่ถูกต้องตามข้อบังคับให้เป็นไปตามบัญชีแนบท้าย
ข้อบังคับนี้

ข้อ 12 ให้อธิการบดีรักษาการตามข้อบังคับนี้ และมีอำนาจออกระเบียบ ประกาศหรือคำสั่งเพื่อประโยชน์
ในการปฏิบัติตามข้อบังคับนี้

กรณีที่มีปัญหาเกี่ยวกับการปฏิบัติตามข้อบังคับนี้ ให้อธิการบดีมีอำนาจตีความและวินิจฉัย

ประกาศ ณ วันที่ 2 มิถุนายน พ.ศ. 2559



(นายจรูญ ถาวรจักร์)

นายกสภามหาวิทยาลัยราชภัฏวไลยอลงกรณ์

ในพระบรมราชูปถัมภ์ จังหวัดปทุมธานี



ข้อบังคับมหาวิทยาลัยราชภัฏวไลยอลงกรณ์ ในพระบรมราชูปถัมภ์ จังหวัดปทุมธานี
ว่าด้วย วินัยนักศึกษาและการดำเนินการทางวินัย พ.ศ. 2559

โดยที่เป็นการสมควรให้มีข้อบังคับ ว่าด้วยวินัยนักศึกษาและการดำเนินการทางวินัย เพื่อส่งเสริมให้นักศึกษามหาวิทยาลัยราชภัฏวไลยอลงกรณ์ ในพระบรมราชูปถัมภ์ จังหวัดปทุมธานี มีวินัยในตนเอง ดำรงไว้ซึ่งความถูกต้องดีงาม ความสงบสุขของส่วนรวมและรักษาไว้ซึ่งชื่อเสียงเกียรติภูมิของมหาวิทยาลัย

อาศัยอำนาจตามความในมาตรา 18 (2) แห่งพระราชบัญญัติมหาวิทยาลัยราชภัฏ พ.ศ. 2547 และโดยมติสภามหาวิทยาลัยในคราวประชุมครั้งที่ 6/2559 เมื่อวันที่ 2 มิถุนายน 2559 จึงออกข้อบังคับไว้ดังนี้

ข้อ 1 ข้อบังคับนี้เรียกว่า “ข้อบังคับมหาวิทยาลัยราชภัฏวไลยอลงกรณ์ ในพระบรมราชูปถัมภ์ จังหวัดปทุมธานี ว่าด้วย วินัยนักศึกษาและการดำเนินการทางวินัย พ.ศ. 2559”

ข้อ 2 ข้อบังคับนี้ให้ใช้บังคับตั้งแต่วันถัดจากวันประกาศเป็นต้นไป

ข้อ 3 ในข้อบังคับนี้ “มหาวิทยาลัย” หมายความว่า มหาวิทยาลัยราชภัฏวไลยอลงกรณ์ ในพระบรมราชูปถัมภ์ จังหวัดปทุมธานี

“สภามหาวิทยาลัย” หมายความว่า สภามหาวิทยาลัยราชภัฏวไลยอลงกรณ์ ในพระบรมราชูปถัมภ์ จังหวัดปทุมธานี

“อธิการบดี” หมายความว่า อธิการบดีมหาวิทยาลัยราชภัฏวไลยอลงกรณ์ ในพระบรมราชูปถัมภ์ จังหวัดปทุมธานี

“รองอธิการบดี” หมายความว่า รองอธิการบดีมหาวิทยาลัยราชภัฏวไลยอลงกรณ์ ในพระบรมราชูปถัมภ์ จังหวัดปทุมธานี

“คณบดี” หมายความว่า คณบดีของคณะหรือวิทยาลัยที่เป็นส่วนงานภายในที่มีฐานะเทียบเท่าคณะ ตามกฎกระทรวงการจัดตั้งส่วนราชการในมหาวิทยาลัยราชภัฏวไลยอลงกรณ์ ในพระบรมราชูปถัมภ์ จังหวัดปทุมธานี

“คณะ” หมายความว่า คณะหรือวิทยาลัยที่เป็นส่วนงานภายในที่มีฐานะเทียบเท่าคณะ ตามกฎกระทรวงการจัดตั้งส่วนราชการในมหาวิทยาลัยราชภัฏวไลยอลงกรณ์ ในพระบรมราชูปถัมภ์ จังหวัดปทุมธานี

“นักศึกษา” หมายความว่า นักศึกษามหาวิทยาลัยราชภัฏวไลยอลงกรณ์ ในพระบรมราชูปถัมภ์ จังหวัดปทุมธานี

“ผู้ปกครอง” หมายความว่า บิดา มารดา หรือบุคคลซึ่งมีหลักฐานแสดงตนว่า เป็นผู้ปกครองหรือผู้ให้การดูแลนักศึกษา

“อาวุธ” หมายความว่า สิ่งซึ่งไม่เป็นอาวุธโดยสภาพ แต่ซึ่งได้ใช้หรือเจตนาจะใช้ประทุษร้ายร่างกายถึงอันตรายสาหัสอย่างอาวุธ

ข้อ 4 บรรดาข้อบังคับ ระเบียบ คำสั่ง หรือประกาศอื่นใดซึ่งขัดหรือแย้งกับข้อบังคับนี้ ให้ใช้ข้อบังคับนี้แทน

ข้อ 5 ให้อธิการบดีรักษาการให้เป็นไปตามข้อบังคับนี้ และมีอำนาจออกระเบียบ ประกาศ คำสั่ง เพื่อประโยชน์ในการปฏิบัติตามข้อบังคับนี้

ในกรณีที่มีปัญหาเกี่ยวกับการปฏิบัติตามข้อบังคับนี้ ให้อธิการบดีเป็นผู้มีอำนาจตีความและวินิจฉัยชี้ขาด

หมวด 1
วินัยนักศึกษาและโทษทางวินัย

ข้อ 6 นักศึกษาต้องปฏิบัติตามข้อบังคับ ระเบียบ ประกาศและคำสั่งของมหาวิทยาลัย และต้องรักษาวินัยที่กำหนดไว้ในหมวดนี้โดยเคร่งครัด

ข้อ 7 นักศึกษาต้องสนับสนุนการปกครองระบอบประชาธิปไตยอันมีพระมหากษัตริย์ทรงเป็นประมุขตามรัฐธรรมนูญแห่งราชอาณาจักรไทย

ข้อ 8 นักศึกษาต้องประพฤติตนให้สมกับการเป็นนักศึกษาของมหาวิทยาลัย ดังนี้

(1) รักษาความสามัคคีระหว่างกัน ประพฤติตนเป็นพลเมืองดี รักษาไว้ซึ่งความสงบเรียบร้อย และเกียรติภูมิของมหาวิทยาลัย

(2) เป็นผู้มีศีลธรรมและจรรยาบรรณอันดี

(3) ไม่กระทำการใด ๆ อันจะสร้างความเสื่อมเสียแก่มหาวิทยาลัย

(4) ไม่แสดงตนหรือกระทำการใด ๆ ที่ก่อความรำคาญหรือเดือดร้อนเสียหายแก่ผู้อื่น

(5) เชื่อฟังและปฏิบัติตามคำสั่ง หรือคำตักเตือนของคณาจารย์ หรือผู้ปฏิบัติงานในมหาวิทยาลัยที่ปฏิบัติหน้าที่โดยชอบ

ข้อ 9 ในกรณีดังต่อไปนี้ นักศึกษาต้องแต่งกายตามข้อบังคับมหาวิทยาลัย ว่าด้วยเครื่องแบบ เครื่องหมายและเครื่องแต่งกายนักศึกษา

(1) การเข้าชั้นเรียน

(2) การเข้าสอบ

(3) การติดต่อรับบริการจากส่วนราชการหรือหน่วยงานของมหาวิทยาลัย

(4) การเข้าร่วมในงานพิธี

(5) อื่น ๆ ตามที่มหาวิทยาลัยกำหนด

ข้อ 10 นักศึกษาผู้ใดไม่ถือปฏิบัติตามข้อ 6 ข้อ 7 ข้อ 8 และ ข้อ 9 หรือกระทำการดังต่อไปนี้ ให้ถือว่าเป็นความผิดวินัย

(1) ชักนำผู้อื่นให้หลงประพฤติผิดวินัย

(2) แสดงอาการไม่เคารพหรือไม่สุภาพต่ออาจารย์ หรือเจ้าหน้าที่ของมหาวิทยาลัย

(3) สูบบุหรี่ในมหาวิทยาลัย

(4) กระทำการโดยมิชอบเป็นเหตุให้ทรัพย์สินของส่วนรวมหรือของมหาวิทยาลัย ได้รับความเสียหาย

(5) ก่อความรำคาญหรือสร้างความเดือดร้อนเสียหายแก่ผู้อื่นหรือส่วนรวม เช่นการส่งเสียงดังรบกวนยามวิกาล ขับขี่ยานพาหนะในลักษณะที่ก่อความเดือดร้อนรำคาญหรือมิชอบด้วยกฎหมาย

(6) ก่อเหตุทะเลาะวิวาท

ข้อ 11 การกระทำต่อไปนี้ให้ถือว่าเป็นความผิดวินัยร้ายแรง

(1) ตกเป็นผู้ต้องหาหรือจำเลย ในความผิดตามกฎหมายที่มีโทษทางอาญาเว้นแต่ความผิดที่กระทำโดยประมาทหรือเป็นความผิดลหุโทษ

(2) ซื้อ ขाय จำหน่าย จ่าย แจก แลกเปลี่ยน เสพ หรือมีไว้ในครอบครองซึ่งสุราหรือเครื่องดื่มที่มีแอลกอฮอล์ สิ่งมีนเมาอย่างอื่น หรือยาเสพติดภายในมหาวิทยาลัย เว้นแต่เป็นการทดลองทางวิชาการหรือเป็นการฝึกปฏิบัติในการเรียนการสอน

(3) พกพาอาวุธหรือวัตถุระเบิดเข้ามาภายในมหาวิทยาลัย

(4) ใช้กำลังประทุษร้าย ชูเชิญหรือข่มขืนใจ อาจารย์ เจ้าหน้าที่ของมหาวิทยาลัย นักศึกษา หรือผู้อื่น

(5) ตระเตรียมกระทำการใดอันฝ่าฝืนกฎหมายอย่างร้ายแรง หรือกระทำการใดอันน่าจะก่อให้เกิดความไม่สงบเรียบร้อย หรือขัดต่อศีลธรรมอันดีของประชาชน

(6) กระทำการใดโดยมิชอบเป็นเหตุให้ทรัพย์สินของส่วนรวมหรือของมหาวิทยาลัย ได้รับความเสียหายอย่างร้ายแรง

(7) กระทำการ ก่อ ยุยงส่งเสริม หรือสนับสนุนให้เกิดความขัดแย้งรุนแรงหรือความไม่สงบเรียบร้อยในบริเวณมหาวิทยาลัย

(8) มีพฤติกรรมที่ส่อไปในทางอนาจาร หรือเชิงชู้สาว ซึ่งขัดต่อขนบธรรมเนียมประเพณี หรือไม่เหมาะสมต่อการเป็นนักศึกษาในมหาวิทยาลัย หรือเกี่ยวข้องกับการค้าประเวณี

(9) เล่นหรือจัดให้มีการเล่นการพนัน หรือมีว่สมุสุมในวงการเล่นภายในมหาวิทยาลัย

(10) จัดทำ ดัดแปลง ส่งต่อ ทำให้แพร่หลาย ซึ่งสื่อ ภาพ หรือสื่ออิเล็กทรอนิกส์ที่ก่อให้เกิดความเสียหายแก่บุคคลอื่นและมหาวิทยาลัย หรือขัดต่อความสงบเรียบร้อยและศีลธรรมอันดีของประชาชน

(13) ทุจริตในการสอบ

(14) จงใจกระทำการคัดลอก เลียนแบบ งานอันมีลิขสิทธิ์ ลิขสิทธิ์และเครื่องหมายทางการค้าของผู้ใด มาเป็นผลงานของตนโดยมิชอบ

ข้อ 12 โทษทางวินัยมี 5 สถาน ดังนี้

(1) ตักเตือนเป็นลายลักษณ์อักษร

(2) ทำทัณฑ์บนเป็นลายลักษณ์อักษร

(3) พักการศึกษาหรือพักการเสนอขออนุมัติปริญญา มีกำหนดไม่เกิน 1 ปีการศึกษา

(4) พ้นสภาพการเป็นนักศึกษา

(5) พ้นสภาพการเป็นนักศึกษา และลบชื่อออกจากทะเบียนนักศึกษา

หมวด 2

การดำเนินการทางวินัย

ข้อ 13 กรณีที่ข้อเท็จจริงปรากฏโดยชัดแจ้งว่านักศึกษาผู้ใดมีพฤติกรรมหรือกระทำความผิดทางวินัยซึ่งไม่ใช่วินัยร้ายแรงและเป็นความผิดเล็กน้อย ให้คณบดีที่เกี่ยวข้องเรียกนักศึกษาผู้นั้นมาว่ากล่าวตักเตือนให้ยุติหรือระงับการกระทำและให้มีการบันทึกไว้เป็นลายลักษณ์อักษร โดยไม่ต้องแต่งตั้งคณะกรรมการสอบสวนก็ได้

ข้อ 14 กรณีมีการกล่าวหาว่านักศึกษาผู้ใดกระทำความผิดวินัยหรือส่อไปในทางประพฤติผิดวินัยอันพึงต้องได้รับโทษตามข้อบังคับนี้ ให้อธิการบดีแต่งตั้งคณะกรรมการสอบสวน ประกอบด้วย

(1) คณบดีหรือรองคณบดีที่คณบดีมอบหมาย เป็นประธานกรรมการ

(2) คณาจารย์ จำนวน 2 คน เป็นกรรมการ

(3) นิติกรของมหาวิทยาลัยหรือผู้ที่มีความรู้ด้านกฎหมาย เป็นกรรมการ

(4) ผู้อำนวยการกองพัฒนานักศึกษาหรือผู้ที่ผู้อำนวยการกองพัฒนานักศึกษามอบหมายเป็นกรรมการและเลขานุการ

(5) เจ้าหน้าที่กองพัฒนานักศึกษา เป็นผู้ช่วยเลขานุการ

ข้อ 15 กรณีมีการกล่าวหาว่านักศึกษาซึ่งมาจากหลายคณะกระทำความผิดวินัยหรือส่อไปในทางประพฤติผิดวินัยอันพึงต้องได้รับโทษตามข้อบังคับนี้ ให้อธิการบดีแต่งตั้งคณะกรรมการสอบสวน ประกอบด้วย

(1) รองอธิการบดีที่อธิการบดีมอบหมาย เป็นประธานกรรมการ

(2) คณบดีหรือรองคณบดีที่คณบดีมอบหมาย เป็นกรรมการ

(3) คณาจารย์ จำนวน 2 คน เป็นกรรมการ

(4) นิติกรของมหาวิทยาลัยหรือผู้ที่มีความรู้ด้านกฎหมาย เป็นกรรมการ

(5) ผู้อำนวยการกองพัฒนานักศึกษาหรือผู้ที่ผู้อำนวยการกองพัฒนานักศึกษามอบหมาย เป็นกรรมการและเลขานุการ

(6) เจ้าหน้าที่กองพัฒนานักศึกษา เป็นผู้ช่วยเลขานุการ

ข้อ 16 การสอบสวน ให้คณะกรรมการสอบสวนดำเนินการตามขั้นตอน ดังนี้

(1) แจ้งข้อกล่าวหาและอธิบายข้อกล่าวหาให้ผู้ถูกกล่าวหาทราบทุกข้อหาและถาม ผู้ถูกกล่าวหาว่าได้กระทำความผิดตามข้อกล่าวหาหรือไม่ หากผู้ถูกกล่าวหาให้การรับสารภาพหรือปฏิเสธ ให้บันทึกคำให้การนั้นไว้

(2) รวบรวมพยานหลักฐานที่เกี่ยวข้องกับการกระทำความผิดตามข้อกล่าวหา หากเป็นพยานบุคคล ให้มีบันทึกถ้อยคำพยานบุคคลนั้นไว้ แล้วอ่านให้ผู้ให้ถ้อยคำฟัง เมื่อถูกต้องแล้วให้ผู้ให้ถ้อยคำลงลายมือชื่อรับรองใน บันทึกถ้อยคำพยานนั้นด้วย ถ้าหากไม่ยอมลงลายมือชื่อ ก็ให้บันทึกเหตุแห่งการไม่ยอมลงลายมือชื่อ ในบันทึกถ้อยคำไว้

(3) ประชุมคณะกรรมการสอบสวนเพื่อพิจารณาและสรุปพยานหลักฐานที่สนับสนุนข้อกล่าวหา

(4) แจ้งพยานหลักฐานที่สนับสนุนข้อกล่าวหาให้ผู้ถูกกล่าวหาทราบ และถามผู้ถูกกล่าวหาว่าจะให้การแก้ข้อกล่าวหาอย่างไรหรือไม่ โดยต้องให้ผู้ถูกกล่าวหาได้มีโอกาสให้การแก้ข้อกล่าวหาและนำเสนอพยานหลักฐาน แก้ข้อกล่าวหาได้อย่างเต็มที่ และบันทึกคำให้การนั้นไว้แล้วอ่านให้ผู้ให้การทราบ เมื่อถูกต้องแล้วให้ผู้ให้การลงลายมือชื่อรับรองไว้ในบันทึกนั้น หากไม่ยอมลงชื่อให้บันทึกไว้

(5) ในกรณีที่นักศึกษาที่ถูกกล่าวหาป่วยเบี่ยง หรือจงใจหลบเลี่ยงการรับทราบข้อกล่าวหา การถาม คำให้การ หรือไม่ให้ความร่วมมืออย่างใด ๆ ให้บันทึกพฤติการณ์ไว้เป็นส่วนหนึ่งของรายงานการสอบสวน

(6) เมื่อการสอบสวนเสร็จสิ้นแล้ว ให้ประชุมคณะกรรมการสอบสวนเพื่อพิจารณาพยานหลักฐานทั้งที่ สนับสนุนข้อกล่าวหาและที่แก้ข้อกล่าวหา แล้วสรุปสำนวนการสอบสวนว่ากระทำผิดวินัยหรือไม่ หรือเป็นความผิด วินัยกรณีใด โดยสำนวนการสอบสวนต้องแสดงถึงข้อกฎหมายที่อ้างอิง และข้อเท็จจริงที่พิจารณาได้ความ และ ความเห็นว่าควรได้รับการลงโทษสถานใด แล้วเสนออธิการบดีพิจารณา

การประชุมต้องมีคณะกรรมการมาประชุม ไม่น้อยกว่ากึ่งหนึ่งจึงเป็นองค์ประชุมการลงมติ ในที่ประชุมให้ถือเสียงข้างมาก ถ้าคะแนนเสียงเท่ากันให้ประธานในที่ประชุมออกเสียงเพิ่มขึ้นอีกหนึ่งเสียง เป็นเสียงชี้ขาด

ข้อ 17 ระยะเวลาทำการสอบสวน ให้ดำเนินการสอบสวนให้แล้วเสร็จภายใน 60 วันนับตั้งแต่วันที่ประธาน กรรมการสอบสวนรับทราบคำสั่งแต่งตั้ง หากยังไม่แล้วเสร็จให้คณะกรรมการสอบสวนเสนอขอขยายระยะเวลา สอบสวนต่ออธิการบดี ได้ไม่เกินสองครั้ง ครั้งละไม่เกิน 30 วัน ในกรณีที่สอบสวนไม่แล้วเสร็จให้อธิการบดีพิจารณา ขยายระยะเวลาได้ตามความจำเป็นและสมควร

ข้อ 18 เมื่อได้รับสรุปสำนวนการสอบสวนแล้วให้อธิการบดีพิจารณาสั่งลงโทษตามข้อ 12 ตามที่อธิการบดี เห็นสมควรโดยเร็ว

การสั่งลงโทษตามวรรคหนึ่ง ให้ออกเป็นคำสั่งมหาวิทยาลัย และต้องแจ้งคำสั่งให้ผู้ที่เกี่ยวข้องทราบ ดังนี้

- (1) ผู้ถูกสั่งลงโทษ
- (2) คณะที่เกี่ยวข้อง
- (3) สำนักส่งเสริมวิชาการและงานทะเบียน
- (4) อื่น ๆ ตามที่อธิการบดีเห็นสมควร

ข้อ 19 โทษทางวินัยตามข้อ 12 ให้ลงโทษตามหลักเกณฑ์ ดังต่อไปนี้

(1) การว่ากล่าวตักเตือน ให้ใช้สำหรับการกระทำผิดวินัยตามข้อ 10 และเป็นความผิดเล็กน้อย โดยให้เป็นไปตามข้อ 13 แห่งข้อบังคับนี้

(2) การทำทัณฑ์บน ใช้สำหรับกรณีกระทำผิดวินัยตามข้อ 10 หรือกรณีมีการกระทำความผิดซ้ำในลักษณะเดียวกับที่เคยถูกลงโทษว่ากล่าวตักเตือนมาแล้ว หรือกระทำผิดวินัยร้ายแรงตามข้อ 11 แต่มีพฤติการณ์ว่า นักศึกษารู้สำนึกในการกระทำความผิด

การทำทัณฑ์บนให้ทำเป็นหนังสือ ลงลายมือชื่อนักศึกษาผู้กระทำผิดวินัยและเชิญผู้ปกครองมาลงลายมือชื่อรับทราบการกระทำความผิดและรับรองทัณฑ์บน

(3) การสั่งพักการศึกษาหรือพักการเสนอขออนุมัติปริญญา ใช้สำหรับกรณีความผิดวินัยร้ายแรง หรือกรณีเคยถูกลงโทษทำทัณฑ์บนมาแล้ว และกระทำผิดซ้ำ การลงโทษสั่งพักการศึกษาหรือพักการเสนอขออนุมัติปริญญาให้แจ้งเป็นลายลักษณ์อักษร และเชิญผู้ปกครองมารับทราบ

การสั่งพักการศึกษาให้เริ่มเมื่อสิ้นสุดภาคการศึกษาที่กระทำผิด โดยให้นับระยะเวลาที่ถูกสั่งพักการศึกษาเป็นระยะเวลาการศึกษา

นักศึกษาที่ถูกสั่งพักการศึกษา จะต้องชำระค่าธรรมเนียมรักษาสภาพการเป็นนักศึกษา

(4) การลงโทษให้พ้นสภาพการเป็นนักศึกษาหรือให้พ้นสภาพการเป็นนักศึกษา และลบชื่อออกจากทะเบียนนักศึกษา ใช้สำหรับกรณีความผิดวินัยร้ายแรง หรือกรณีเคยถูกลงโทษให้พักการศึกษามาแล้วไม่น้อยกว่า 2 ภาคการศึกษา และมีพฤติการณ์ไม่สำนึกในการกระทำความผิด

ข้อ 20 สำหรับการพิจารณาโทษวินัยของนักศึกษาที่มีอายุต่ำกว่าสิบแปดปีบริบูรณ์ให้ปฏิบัติตามระเบียบกระทรวงศึกษาธิการว่าด้วยการลงโทษนักเรียนและนักศึกษา ซึ่งออกตามความในกฎหมายว่าด้วยการคุ้มครองเด็ก

หมวด 3 การอุทธรณ์

.....

ข้อ 21 นักศึกษาที่ถูกสั่งลงโทษตามข้อบังคับนี้ มีสิทธิยื่นอุทธรณ์คำสั่งลงโทษทางวินัย ต่อมหาวิทยาลัย ภายใน 30 วัน นับแต่วันทราบคำสั่งลงโทษ โดยต้องทำคำร้องเป็นหนังสือ ยื่นต่อกองพัฒนานักศึกษา เพื่อเสนอให้มหาวิทยาลัยพิจารณา

ข้อ 22 เมื่อได้รับคำร้องขออุทธรณ์คำสั่งลงโทษ ให้มหาวิทยาลัยแต่งตั้งคณะกรรมการพิจารณาอุทธรณ์ที่มีได้เคยเป็นกรรมการสอบสวนวินัยในเรื่องที่อุทธรณ์ จำนวนไม่น้อยกว่าห้าคน ประกอบด้วย

(1) รองอธิการบดีหรืออธิการบดีมอบหมาย เป็นประธานกรรมการ

(2) คณบดีหรือรองคณบดีที่คณบดีมอบหมาย เป็นกรรมการ

(3) คณาจารย์ จำนวน 2 คน เป็นกรรมการ

(4) นิติกรของมหาวิทยาลัยหรือผู้ที่มีความรู้ด้านกฎหมาย เป็นกรรมการ

(5) ผู้อำนวยการกองพัฒนานักศึกษาหรือผู้ที่ผู้อำนวยการกองพัฒนานักศึกษามอบหมาย เป็นกรรมการและเลขานุการ

(6) เจ้าหน้าที่กองพัฒนานักศึกษา เป็นผู้ช่วยเลขานุการ

ข้อ 23 การพิจารณาอุทธรณ์ ให้คณะกรรมการตามข้อ 22 พิจารณาข้อเท็จจริงจากพยานหลักฐานประกอบกับข้ออุทธรณ์ ถ้าเห็นว่าการลงโทษนั้นชอบด้วยกฎหมายและเหมาะสมแล้ว ให้เสนอยกอุทธรณ์ ถ้าเห็นว่าการสั่งลงโทษนั้นไม่ชอบด้วยกฎหมายหรือไม่เหมาะสม ให้เสนอแก้ไขตามควรแก่กรณี แล้วทำความเห็นเสนอต่อมหาวิทยาลัยเป็นผู้วินิจฉัยชี้ขาด และให้อธิการบดีดำเนินการวินิจฉัย แล้วให้แจ้งคำสั่งให้ผู้ที่เกี่ยวข้องตามข้อ 18 วรคสองต่อไป

ให้คณะกรรมการพิจารณาอุทธรณ์ตามวรรคหนึ่งพิจารณาคำร้องขออุทธรณ์คำสั่งลงโทษให้แล้วเสร็จภายใน 90 วัน

ประกาศ ณ วันที่ 2 มิถุนายน พ.ศ. 2559



(นายจรูญ ถาวรจักร์)
นายกสภามหาวิทยาลัยราชภัฏวไลยอลงกรณ์
ในพระบรมราชูปถัมภ์ จังหวัดปทุมธานี



ประกาศมหาวิทยาลัยราชภัฏวไลยอลงกรณ์ ในพระบรมราชูปถัมภ์ จังหวัดปทุมธานี
เรื่อง กำหนดอัตราค่าธรรมเนียมเรียกเก็บสำหรับการจัดการศึกษา ระดับปริญญาตรี (ฉบับที่ 2)
พ.ศ. 2559

โดยที่เป็นการสมควรแก้ไขเพิ่มเติมประกาศมหาวิทยาลัยราชภัฏวไลยอลงกรณ์ ในพระบรมราชูปถัมภ์ จังหวัดปทุมธานี เรื่อง กำหนดอัตราค่าธรรมเนียมเรียกเก็บสำหรับการจัดการศึกษาระดับปริญญาตรี ประกาศ ณ วันที่ 5 กรกฎาคม 2557

อาศัยอำนาจตามความใน ข้อ 6 แห่งระเบียบมหาวิทยาลัยราชภัฏวไลยอลงกรณ์ ในพระบรมราชูปถัมภ์ จังหวัดปทุมธานีว่าด้วยการรับและจ่ายเงินเพื่อจัดการศึกษาระดับปริญญาตรีและปริญญาตรี (ต่อเนื่อง พ.ศ. 2552 และโดยความเห็นชอบของสภามหาวิทยาลัยในคราวประชุมครั้งที่ 6/2559 เมื่อวันที่ 2 มิถุนายน 2559 มหาวิทยาลัย จึงออกประกาศไว้ดังต่อไปนี้

ข้อ 1 ประกาศนี้เรียกว่า “ประกาศมหาวิทยาลัยราชภัฏวไลยอลงกรณ์ ในพระบรมราชูปถัมภ์ จังหวัดปทุมธานี เรื่อง กำหนดอัตราค่าธรรมเนียมเรียกเก็บสำหรับการจัดการศึกษา ระดับปริญญาตรี (ฉบับที่ 2) พ.ศ. 2557”

ข้อ 2 ประกาศนี้ให้ใช้บังคับกับนักศึกษาที่เข้าศึกษาตั้งแต่ ปีการศึกษา 2559 เป็นต้นไป

ข้อ 3 ให้เพิ่มข้อความดังต่อไปนี้ เป็น (3) ของข้อ 4.4.2 แห่งประกาศมหาวิทยาลัยราชภัฏวไลยอลงกรณ์ ในพระบรมราชูปถัมภ์ จังหวัดปทุมธานี เรื่อง กำหนดอัตราค่าธรรมเนียมเรียกเก็บสำหรับการจัดการศึกษา ระดับปริญญาตรี พ.ศ. 2557

“(3) รายวิชาในหลักสูตรที่เป็นหลักสูตรสองภาษา ให้คิดค่าธรรมเนียมหน่วยกิตละ 45 บาท”

ข้อ 4 ให้ยกเลิกความใน ข้อ 4.5.7 แห่งประกาศมหาวิทยาลัยราชภัฏวไลยอลงกรณ์ ในพระบรมราชูปถัมภ์ จังหวัดปทุมธานี เรื่อง กำหนดอัตราค่าธรรมเนียมเรียกเก็บสำหรับการจัดการศึกษาระดับปริญญาตรี พ.ศ. 2557 โดยให้ใช้ความดังต่อไปนี้แทน

“4.5.7 สาขาวิชาวิทยาลัยนวัตกรรมการจัดการ กำหนดค่าธรรมเนียมดังนี้

(1) สาขาวิชาในวิทยาลัยนวัตกรรมการจัดการ ทุกสาขาวิชาที่เป็นหลักสูตรภาษาอังกฤษ หรือหลักสูตรนานาชาติ 23,000 บาท

(2) สาขาวิชาในวิทยาลัยนวัตกรรมการจัดการ ทุกสาขาวิชาที่เป็นหลักสูตรสองภาษา 13,000 บาท

(3) สาขาวิชาในวิทยาลัยนวัตกรรมการจัดการ ทุกสาขาวิชาที่เป็นหลักสูตรภาษาไทย 10,000 บาท

ข้อ 5 ให้เพิ่มข้อความดังต่อไปนี้ เป็นข้อ 6.6 ของข้อ 6 แห่งประกาศมหาวิทยาลัยราชภัฏวไลยอลงกรณ์ ในพระบรมราชูปถัมภ์ จังหวัดปทุมธานี เรื่อง กำหนดอัตราค่าธรรมเนียมเรียกเก็บสำหรับการจัดการศึกษา ระดับปริญญาตรี พ.ศ.2557

“6.6 ค่าธรรมเนียมสาขาวิชาทุกสาขาวิชาสำหรับหลักสูตรสองภาษา 5,000 บาท”

ประกาศ ณ วันที่ 2 มิถุนายน พ.ศ. 2559

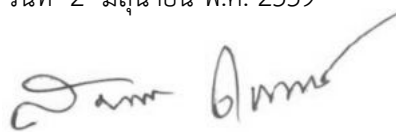

(รองศาสตราจารย์ ดร.สมบัติ คชสิทธิ์)
อธิการบดีมหาวิทยาลัยราชภัฏวไลยอลงกรณ์ ในพระบรมราชูปถัมภ์
จังหวัดปทุมธานี



ประกาศมหาวิทยาลัยราชภัฏวไลยอลงกรณ์ ในพระบรมราชูปถัมภ์ จังหวัดปทุมธานี
เรื่อง กำหนดอัตราค่าธรรมเนียมเรียกเก็บสำหรับการจัดการศึกษา ระดับปริญญาตรี (ฉบับที่ 3)
พ.ศ. 2560

โดยที่เป็นการสมควรแก้ไขเพิ่มเติมประกาศมหาวิทยาลัยราชภัฏวไลยอลงกรณ์ ในพระบรมราชูปถัมภ์ จังหวัดปทุมธานี เรื่องกำหนดอัตราค่าธรรมเนียมเรียกเก็บสำหรับการจัดการศึกษา ระดับปริญญาตรี (ฉบับที่ 2) พ.ศ. 2559 ประกาศ ณ วันที่ 2 มิถุนายน 2559

อาศัยอำนาจตามความในข้อ 6 แห่งระเบียบสภามหาวิทยาลัยราชภัฏวไลยอลงกรณ์ ในพระบรมราชูปถัมภ์ จังหวัดปทุมธานี ว่าด้วยการรับและจ่ายเงินเพื่อการจัดการศึกษา ระดับปริญญาตรี และปริญญาตรี (ต่อเนื่อง) พ.ศ. 2552 และโดยความเห็นชอบของสภามหาวิทยาลัย ในคราวประชุมครั้งที่ 6/2560 เมื่อวันที่ 1 มิถุนายน 2560 มหาวิทยาลัยจึงออกประกาศไว้ดังต่อไปนี้

ข้อ 1 ประกาศนี้เรียกว่า “ประกาศมหาวิทยาลัยราชภัฏวไลยอลงกรณ์ ในพระบรมราชูปถัมภ์ จังหวัดปทุมธานี เรื่องกำหนดอัตราค่าธรรมเนียมเรียกเก็บสำหรับการจัดการศึกษา ระดับปริญญาตรี (ฉบับที่ 3) พ.ศ. 2560”

ข้อ 2 ประกาศนี้ให้ใช้บังคับกับนักศึกษาที่เข้าศึกษาตั้งแต่ปีการศึกษา 2560 เป็นต้นไป

ข้อ 3 ให้ยกเลิกข้อความในข้อ 4.5.4 และ 4.5.7 แห่งประกาศมหาวิทยาลัยราชภัฏวไลยอลงกรณ์ ในพระบรมราชูปถัมภ์ จังหวัดปทุมธานี เรื่อง กำหนดอัตราค่าธรรมเนียมเรียกเก็บสำหรับการจัดการศึกษา ระดับปริญญาตรี (ฉบับที่ 2) พ.ศ. 2559 โดยใช้ข้อความดังต่อไปนี้

4.5.4 สาขาวิชาในคณะวิทยาศาสตร์และเทคโนโลยี กำหนดค่าธรรมเนียม ดังนี้

(1) สาขาวิชาในคณะวิทยาศาสตร์และเทคโนโลยี ทุกสาขาวิชาที่เป็นหลักสูตรปกติ 5,000 บาท ยกเว้นสาขาวิชาโภชนาการและการกำหนดอาหาร 8,000 บาท

(2) สาขาวิชาในคณะวิทยาศาสตร์และเทคโนโลยี ทุกสาขาวิชาที่เป็นหลักสูตรนานาชาติ 15,000 บาท

4.5.7 สาขาวิชาในวิทยาลัยนวัตกรรมการจัดการ กำหนดค่าธรรมเนียม ดังนี้

(1) สาขาวิชาในวิทยาลัยนวัตกรรมการจัดการ ทุกสาขาวิชาที่เป็นหลักสูตรภาษาอังกฤษ หรือหลักสูตรนานาชาติ 15,000 บาท ยกเว้น สาขาวิชาการจัดการธุรกิจการบิน (นานาชาติ) 23,000 บาท

(2) สาขาวิชาในวิทยาลัยนวัตกรรมการจัดการ ทุกสาขาวิชาที่เป็นหลักสูตรสองภาษา 13,000 บาท

(3) สาขาวิชาในวิทยาลัยนวัตกรรมการจัดการ ทุกสาขาวิชาที่เป็นหลักสูตรภาษาไทย 10,000 บาท

ข้อ 4 ให้เพิ่มข้อความต่อไปนี้ เป็นข้อ 4.5.8 แห่งประกาศมหาวิทยาลัยราชภัฏวไลยอลงกรณ์ ในพระบรมราชูปถัมภ์ จังหวัดปทุมธานี เรื่อง กำหนดอัตราค่าธรรมเนียมเรียกเก็บสำหรับการจัดการศึกษา ระดับปริญญาตรี (ฉบับที่ 3) พ.ศ.2560

“4.5.8 สาขาวิชาในคณะสาธารณสุขศาสตร์ กำหนดอัตราค่าธรรมเนียม ดังนี้

สาขาวิชาในคณะสาธารณสุขศาสตร์ สาขาวิชาสาธารณสุขศาสตร์ สาขาวิชาการจัดการสถานพยาบาล และสาขาวิชาการแพทย์แผนไทย 8,000 บาท”

ประกาศ ณ วันที่ 2 มิถุนายน พ.ศ. 2560



(รองศาสตราจารย์ ดร.สมบัติ คชสิทธิ์)
อธิการบดีมหาวิทยาลัยราชภัฏวไลยอลงกรณ์
ในพระบรมราชูปถัมภ์ จังหวัดปทุมธานี



ประกาศมหาวิทยาลัยราชภัฏวไลยอลงกรณ์ ในพระบรมราชูปถัมภ์ จังหวัดปทุมธานี
เรื่อง กำหนดอัตราค่าธรรมเนียมเรียกเก็บสำหรับการจัดการศึกษา ระดับปริญญาตรี (ฉบับที่ 4)
พ.ศ. 2560

โดยที่เป็นการสมควรแก้ไขเพิ่มเติมประกาศมหาวิทยาลัยราชภัฏวไลยอลงกรณ์ ในพระบรมราชูปถัมภ์ จังหวัดปทุมธานี เรื่อง กำหนดอัตราค่าธรรมเนียมเรียกเก็บสำหรับการจัดการศึกษา ระดับปริญญาตรี ประกาศ ณ วันที่ 5 กรกฎาคม 2557

อาศัยอำนาจตามความในข้อ 9 แห่งระเบียบสภามหาวิทยาลัยราชภัฏวไลยอลงกรณ์ ในพระบรมราชูปถัมภ์ จังหวัดปทุมธานี ว่าด้วยการเงินและทรัพย์สินของมหาวิทยาลัย พ.ศ. 2549 และข้อ 6 วรรค 2 แห่งระเบียบมหาวิทยาลัยราชภัฏวไลยอลงกรณ์ ในพระบรมราชูปถัมภ์ จังหวัดปทุมธานี ว่าด้วยการรับและจ่ายเงินเพื่อจัดการศึกษา ระดับปริญญาตรีและปริญญาตรี (ต่อเนื่อง) พ.ศ. 2552 และโดยความเห็นชอบของสภามหาวิทยาลัยในคราวประชุมครั้งที่ 12/2560 เมื่อวันที่ 7 ธันวาคม 2560 มหาวิทยาลัยจึงออกประกาศไว้ดังต่อไปนี้

ข้อ 1 ประกาศนี้เรียกว่า “ประกาศมหาวิทยาลัยราชภัฏวไลยอลงกรณ์ ในพระบรมราชูปถัมภ์ จังหวัดปทุมธานี เรื่อง เรื่องกำหนดอัตราค่าธรรมเนียมเรียกเก็บสำหรับการจัดการศึกษา ระดับปริญญาตรี (ฉบับที่ 4) พ.ศ. 2560”

ข้อ 2 ประกาศนี้ให้ใช้บังคับกับนักศึกษาที่เข้าศึกษาตั้งแต่ปีการศึกษา 2560 เป็นต้นไป

ข้อ 3 ให้ยกเลิกข้อความในข้อ 4.5.3 แห่งประกาศมหาวิทยาลัยราชภัฏวไลยอลงกรณ์ ในพระบรมราชูปถัมภ์ จังหวัดปทุมธานี เรื่อง กำหนดอัตราค่าธรรมเนียมเรียกเก็บสำหรับการจัดการศึกษา ระดับปริญญาตรี ประกาศ ณ วันที่ 5 กรกฎาคม พ.ศ. 2557 โดยใช้ข้อความดังต่อไปนี้แทน

“4.5.3 สาขาวิชาในคณะวิทยาการจัดการ กำหนดค่าธรรมเนียม ดังนี้

- (1) สาขาวิชาในคณะวิทยาการจัดการทุกสาขาวิชาที่เป็นหลักสูตรปกติ 3,000 บาท ยกเว้นสาขาวิชาบัญชี 4,000 บาท สาขาวิชานิติศาสตร์ และการจัดการท่องเที่ยว 8,000 บาท
- (2) สาขาวิชาในคณะวิทยาการจัดการทุกสาขาที่เป็น หลักสูตรภาษาอังกฤษ ทุกสาขาวิชาที่เป็นหลักสูตรนานาชาติ 15,000 บาท
- (3) สาขาวิชาที่มีการจัดการศึกษาในลักษณะพิเศษ หรือโครงการพิเศษร่วมมือกับบริษัท ห้างเซ็นทรัล ดีพาร์ทเมนท์สโตร์ จำกัด 5,000 บาท โครงการสำหรับผู้บริหาร 13,000 บาท

ประกาศ ณ วันที่ 7 ธันวาคม พ.ศ. 2560

(อาจารย์ ดร.สุพจน์ ทรายแก้ว)

รักษาราชการแทน

อธิการบดีมหาวิทยาลัยราชภัฏวไลยอลงกรณ์
ในพระบรมราชูปถัมภ์ จังหวัดปทุมธานี



ประกาศมหาวิทยาลัยราชภัฏวไลยอลงกรณ์ ในพระบรมราชูปถัมภ์ จังหวัดปทุมธานี
เรื่อง กำหนดอัตราค่าธรรมเนียมเรียกเก็บสำหรับการจัดการศึกษา ระดับปริญญาตรี (ฉบับที่ 5)
พ.ศ. 2561

โดยที่เป็นการสมควรแก้ไขเพิ่มเติมประกาศมหาวิทยาลัยราชภัฏวไลยอลงกรณ์ ในพระบรมราชูปถัมภ์ จังหวัดปทุมธานี เรื่อง กำหนดอัตราค่าธรรมเนียมเรียกเก็บสำหรับการจัดการศึกษา ระดับปริญญาตรี ประกาศ ณ วันที่ 5 กรกฎาคม 2557

อาศัยอำนาจตามความในข้อ 9 แห่งระเบียบสภามหาวิทยาลัยราชภัฏวไลยอลงกรณ์ ในพระบรมราชูปถัมภ์ จังหวัดปทุมธานี ว่าด้วยการเงินและทรัพย์สินของมหาวิทยาลัย พ.ศ. 2549 และข้อ 6 วรรค 2 แห่งระเบียบมหาวิทยาลัยราชภัฏวไลยอลงกรณ์ ในพระบรมราชูปถัมภ์ จังหวัดปทุมธานี ว่าด้วยการรับและจ่ายเงินเพื่อจัดการศึกษาระดับปริญญาตรี และปริญญาตรี (ต่อเนื่อง) พ.ศ. 2552 และโดยความเห็นชอบของสภามหาวิทยาลัยในคราวประชุมครั้งที่ 7/2561 เมื่อวันที่ 7 มิถุนายน 2561 มหาวิทยาลัยจึงออกประกาศไว้ดังต่อไปนี้

ข้อ 1 ประกาศนี้เรียกว่า “ประกาศมหาวิทยาลัยราชภัฏวไลยอลงกรณ์ ในพระบรมราชูปถัมภ์ จังหวัดปทุมธานี เรื่อง กำหนดอัตราค่าธรรมเนียมเรียกเก็บสำหรับการจัดการศึกษา ระดับปริญญาตรี (ฉบับที่ 5) พ.ศ. 2561”

ข้อ 2 ให้เพิ่มเติมข้อความในข้อ 2 แห่งประกาศมหาวิทยาลัยราชภัฏวไลยอลงกรณ์ ในพระบรมราชูปถัมภ์ จังหวัดปทุมธานี เรื่อง กำหนดอัตราค่าธรรมเนียมเรียกเก็บสำหรับการจัดการศึกษาระดับปริญญาตรี (ฉบับที่ 4) ประกาศ ณ วันที่ 7 ธันวาคม 2560 โดยเพิ่มข้อความดังต่อไปนี้ เป็นวรรคสองของข้อ 2 ดังนี้

“กรณีสาขาวิชาบัญชีให้ใช้บังคับกับนักศึกษาที่เข้าศึกษาตั้งแต่ปีการศึกษา 2561 เป็นต้นไป”

ประกาศ ณ วันที่ 16 กรกฎาคม พ.ศ. 2561

(อาจารย์ ดร.สุพจน์ ทรายแก้ว)

รักษาราชการแทน

อธิการบดีมหาวิทยาลัยราชภัฏวไลยอลงกรณ์

ในพระบรมราชูปถัมภ์ จังหวัดปทุมธานี



ประกาศมหาวิทยาลัยราชภัฏวไลยอลงกรณ์ ในพระบรมราชูปถัมภ์ จังหวัดปทุมธานี
เรื่อง กำหนดอัตราค่าธรรมเนียมเรียกเก็บสำหรับการจัดการศึกษา ระดับปริญญาตรี (ฉบับที่ 6)
พ.ศ. 2562

โดยที่เป็นการสมควรแก้ไขเพิ่มเติมประกาศมหาวิทยาลัยราชภัฏวไลยอลงกรณ์ ในพระบรมราชูปถัมภ์ จังหวัดปทุมธานี เรื่อง กำหนดอัตราค่าธรรมเนียมเรียกเก็บสำหรับการจัดการศึกษา ระดับปริญญาตรี พ.ศ. 2557

อาศัยอำนาจตามความในข้อ 6 แห่งระเบียบสภามหาวิทยาลัยราชภัฏวไลยอลงกรณ์ ในพระบรมราชูปถัมภ์ จังหวัดปทุมธานี ว่าด้วยการรับและจ่ายเงินเพื่อการจัดการศึกษาระดับปริญญาตรีและปริญญาตรี (ต่อเนื่อง) พ.ศ. 2552 และโดยความเห็นชอบของสภามหาวิทยาลัย ในคราวประชุมครั้งที่ 4/2562 เมื่อวันที่ 7 มีนาคม 2562 มหาวิทยาลัยจึงออกประกาศไว้ดังต่อไปนี้

ข้อ 1 ประกาศนี้เรียกว่า “ประกาศมหาวิทยาลัยราชภัฏวไลยอลงกรณ์ ในพระบรมราชูปถัมภ์ จังหวัดปทุมธานี เรื่อง เรื่องกำหนดอัตราค่าธรรมเนียมเรียกเก็บสำหรับการจัดการศึกษา ระดับปริญญาตรี (ฉบับที่ 6) พ.ศ. 2562”

ข้อ 2 ประกาศนี้ให้ใช้บังคับกับนักศึกษาที่เข้าศึกษาตั้งแต่ปีการศึกษา 2562 เป็นต้นไป

ข้อ 3 ให้ยกเลิกข้อความในข้อ 4.5.4 และ 4.5.7 แห่งประกาศมหาวิทยาลัยราชภัฏวไลยอลงกรณ์ ในพระบรมราชูปถัมภ์ จังหวัดปทุมธานี เรื่อง กำหนดอัตราค่าธรรมเนียมเรียกเก็บสำหรับการจัดการศึกษา ระดับปริญญาตรี พ.ศ.2557 โดยใช้ข้อความดังต่อไปนี้แทน

“ข้อ 4.5.4 สาขาวิชาในคณะวิทยาศาสตร์และเทคโนโลยี กำหนดค่าธรรมเนียม ดังนี้

(1) สาขาวิชาในคณะวิทยาศาสตร์และเทคโนโลยี ทุกสาขาวิชาที่เป็นหลักสูตรปกติ 5,000 บาท ยกเว้นสาขาวิชาโภชนาและการกำหนดอาหาร 8,000 บาท

(2) สาขาวิชาในคณะวิทยาศาสตร์และเทคโนโลยี ที่มีการจัดการศึกษาในลักษณะพิเศษหรือโครงการพิเศษ เช่น โครงการความร่วมมือกับบริษัทซีพี ออลล์ จำกัด (มหาชน) 18,000 บาท โครงการความร่วมมือกับสถาบันมาตรวิทยาแห่งชาติ 13,000 บาท

(3) สาขาวิชาในคณะวิทยาศาสตร์และเทคโนโลยี ทุกสาขาวิชาที่เป็นหลักสูตรภาษาอังกฤษหรือหลักสูตรนานาชาติ 15,000 บาท

“ข้อ 4.5.7 สาขาวิชาในวิทยาลัยนวัตกรรมการจัดการ กำหนดค่าธรรมเนียม ดังนี้

(1) สาขาวิชาในวิทยาลัยนวัตกรรมการจัดการ ทุกสาขาวิชาที่เป็นหลักสูตรภาษาอังกฤษหรือหลักสูตรนานาชาติ 15,000 บาท ยกเว้น สาขาวิชาการจัดการธุรกิจการบิน (นานาชาติ) 23,000 บาท

(2) สาขาวิชาในวิทยาลัยนวัตกรรมการจัดการ ทุกสาขาวิชาที่เป็นหลักสูตรสองภาษา 13,000 บาท

(3) สาขาวิชาในวิทยาลัยนวัตกรรมการจัดการ ทุกสาขาวิชาที่เป็นหลักสูตรภาษาไทย 10,000 บาท ยกเว้น สาขาวิชาที่มีการจัดการศึกษาในลักษณะพิเศษ หรือโครงการพิเศษ เช่น โครงการบัณฑิตพิเศษร่วมมือระหว่างบริษัท ซีพี ออลล์ จำกัด (มหาชน) และบริษัทในเครือ ซีพี ออลล์ จำกัด (มหาชน) 21,000 บาท

ประกาศ ณ วันที่ 7 เดือน มีนาคม พ.ศ. 2562



(อาจารย์ ดร.สุพจน์ ทรายแก้ว)
อธิการบดีมหาวิทยาลัยราชภัฏวไลยอลงกรณ์ ในพระบรมราชูปถัมภ์
จังหวัดปทุมธานี



ประกาศมหาวิทยาลัยราชภัฏวไลยอลงกรณ์ ในพระบรมราชูปถัมภ์ จังหวัดปทุมธานี
เรื่อง เกณฑ์มาตรฐานและการรับรองความสามารถภาษาอังกฤษ
ของนักศึกษาระดับปริญญาตรี พ.ศ. 2561

เพื่อให้เป็นไปตามประกาศคณะกรรมการการอุดมศึกษา เรื่อง นโยบายการยกระดับมาตรฐานภาษาอังกฤษในสถาบันอุดมศึกษา ประกาศ ณ วันที่ 12 เมษายน 2559 อาศัยอำนาจตามความในข้อ 5 และข้อ 6.4 แห่งข้อบังคับมหาวิทยาลัยราชภัฏวไลยอลงกรณ์ ในพระบรมราชูปถัมภ์ จังหวัดปทุมธานี ว่าด้วยการศึกษาระดับอนุปริญญา และปริญญาตรี พ.ศ. 2557 จึงได้ออกประกาศมหาวิทยาลัยราชภัฏวไลยอลงกรณ์ ในพระบรมราชูปถัมภ์ จังหวัดปทุมธานี เรื่อง เกณฑ์มาตรฐานและการรับรองความสามารถภาษาอังกฤษของนักศึกษาระดับปริญญาตรี พ.ศ. 2561 ดังนี้

ข้อ 1 ประกาศนี้ เรียกว่า “ประกาศมหาวิทยาลัยราชภัฏวไลยอลงกรณ์ ในพระบรมราชูปถัมภ์ จังหวัดปทุมธานี เรื่อง เกณฑ์มาตรฐานและการรับรองความสามารถภาษาอังกฤษของนักศึกษาระดับปริญญาตรี พ.ศ. 2561”

ข้อ 2 ให้ประกาศนี้มีผลบังคับกับนักศึกษาในปีการศึกษา 2561 เป็นต้นไป

ข้อ 3 นักศึกษาระดับปริญญาตรีของมหาวิทยาลัยราชภัฏวไลยอลงกรณ์ ในพระบรมราชูปถัมภ์ จังหวัดปทุมธานี ที่จะสำเร็จการศึกษาทุกคนต้องสอบภาษาอังกฤษผ่านหรือได้รับการรับรองความสามารถภาษาอังกฤษก่อนสำเร็จการศึกษา

ข้อ 4 ให้นักศึกษาชั้นปีที่ 1 หรือผู้ที่ทำการเทียบโอนเพื่อศึกษาต่อที่มหาวิทยาลัยราชภัฏวไลยอลงกรณ์ ในพระบรมราชูปถัมภ์ จังหวัดปทุมธานี ทุกคน เข้ารับการทดสอบความรู้ความสามารถทางภาษาอังกฤษ (VRU-TEP) ของมหาวิทยาลัยตามวัน เวลา ในประกาศของมหาวิทยาลัย หรือในกรณีที่นักศึกษาชั้นปีที่ 1 หรือผู้ที่ทำการเทียบโอนเพื่อศึกษาต่อที่มหาวิทยาลัยราชภัฏวไลยอลงกรณ์ ในพระบรมราชูปถัมภ์ จังหวัดปทุมธานี มีผลการทดสอบความรู้ความสามารถทางภาษาอังกฤษของ TOEFL TOEIC IELTS และ CU-TEP สามารถใช้แทนผลการทดสอบภาษาอังกฤษ (VRU-TEP) ได้

ข้อ 5 ในกรณีที่นักศึกษาชั้นปีที่ 1 หรือผู้ที่ทำการเทียบโอนเพื่อศึกษาต่อที่มหาวิทยาลัยราชภัฏวไลยอลงกรณ์ ในพระบรมราชูปถัมภ์ จังหวัดปทุมธานี ประสงค์ขอให้ผลการทดสอบภาษาอังกฤษตามข้อ 4 ต้องยื่นหลักฐานผลการทดสอบภาษาอังกฤษที่มีผลการสอบไม่เกิน 2 ปี ในวันที่มายื่นต่อมหาวิทยาลัยนับตั้งแต่วันที่ผลการสอบได้รับการรับรอง

ข้อ 6 มาตรฐานความรู้ภาษาอังกฤษและ เกณฑ์การประเมินความรู้ภาษาอังกฤษ นักศึกษาระดับปริญญาตรีทุกหลักสูตร (ภาษาไทย) ทุกคนต้องมีความรู้ภาษาอังกฤษในระดับคะแนนดังต่อไปนี้

ประเภทของการทดสอบ	ระดับคะแนนที่ผ่าน
VRU-TEP	60 ขึ้นไป (เต็ม 100)
TOEFL (Internet-Based Test)	41 ขึ้นไป (เต็ม 120)

TOEFL (Institutional Test Program)	437 ขึ้นไป (เต็ม 677)
TOEIC	405 ขึ้นไป (เต็ม 990)
IELTS (Academic)	4.0 ขึ้นไป (เต็ม 9.0)
CU-TEP	50 ขึ้นไป (เต็ม 120)

ข้อ 7 มาตรฐานความรู้ภาษาอังกฤษและ เกณฑ์การประเมินความรู้ภาษาอังกฤษ นักศึกษาระดับปริญญาตรีสาขาวิชาภาษาอังกฤษทุกหลักสูตร และสาขาวิชาอื่นๆของหลักสูตรนานาชาติ หลักสูตรสองภาษา หลักสูตรภาษาอังกฤษทุกหลักสูตรทุกคนต้องมีความรู้ภาษาอังกฤษ ในระดับคะแนนดังต่อไปนี้

ประเภทของการทดสอบ	ระดับคะแนนที่ผ่าน
VRU-TEP	65 ขึ้นไป (เต็ม 100)
TOEFL (Internet-Based Test)	53 ขึ้นไป (เต็ม 120)
TOEFL (Institutional Test Program)	4.77 ขึ้นไป (เต็ม 677)
TOEIC	600 ขึ้นไป (เต็ม 990)
IELTS (Academic)	5.0 ขึ้นไป (เต็ม 9.0)
CU-TEP	60 ขึ้นไป (เต็ม 120)

ข้อ 8 นักศึกษาที่มีผลประเมินความรู้ภาษาอังกฤษผ่านเกณฑ์ในระดับคะแนนตามข้อ 6 หรือ ข้อ 7 ให้มีสิทธิยกเว้นการลงทะเบียนเรียนแบบไม่นับหน่วยกิต (Non-Credit) วิชาภาษาอังกฤษ ที่จัดสอนโดยมหาวิทยาลัยราชภัฏวไลยอลงกรณ์ ในพระบรมราชูปถัมภ์ จำนวน 2 รายวิชา คือ VLE101 College English Skills Preparation (การเตรียมความพร้อมทักษะภาษาอังกฤษระดับอุดมศึกษา) และ VLE205 English for Career Preparation (ภาษาอังกฤษเพื่อการเตรียมความพร้อมเข้าสู่งานอาชีพ) ทั้งนี้ ให้ดำเนินการก่อนสำเร็จการศึกษา

ข้อ 9 นักศึกษาที่ไม่ผ่านเกณฑ์ในระดับคะแนนตามข้อ 6 หรือข้อ 7 ต้องลงทะเบียนเรียนแบบไม่นับหน่วยกิต วิชาภาษาอังกฤษจำนวน 4 รายวิชาที่จัดสอนโดยมหาวิทยาลัยราชภัฏวไลยอลงกรณ์ ในพระบรมราชูปถัมภ์ จังหวัดปทุมธานี เพื่อให้ได้รับการประเมินผลการเรียนเป็น S (Satisfactory) ได้แก่ VLE101 College English Skills Preparation (การเตรียมความพร้อมทักษะภาษาอังกฤษระดับอุดมศึกษา) VLE205 English for Career Preparation (ภาษาอังกฤษเพื่อการเตรียมความพร้อมเข้าสู่งานอาชีพ) VLE210 Listening and Speaking Strategies for English as a Foreign Language (กลยุทธ์การฟัง-พูดสำหรับผู้เรียนภาษาอังกฤษเป็นภาษาต่างประเทศ) และ VLE310 Reading and Writing Strategies for Learners of English as a Foreign Language (กลยุทธ์การอ่าน-เขียนสำหรับผู้เรียนภาษาอังกฤษเป็นภาษาต่างประเทศ) โดยทุกรายวิชาต้องได้รับผลการประเมินในระดับ S ในกรณีที่นักศึกษาไม่ประสงค์ลงทะเบียนเรียนรายวิชา VLE210 หรือ VLE310 ให้เข้ารับการอบรมหลักสูตรเสริมทักษะภาษาอังกฤษระยะสั้นและชำระค่าลงทะเบียนตามที่มหาวิทยาลัยประกาศกำหนด ในระหว่างเรียนรายวิชาตามข้อ 9 ถ้านักศึกษามีผลคะแนนทดสอบผ่านเกณฑ์ตามข้อ 6 หรือข้อ 7 มายื่นต่อมหาวิทยาลัย จะได้รับการยกเว้นรายวิชาเรียนตามข้อ 8

ข้อ 10 ให้นักศึกษาชั้นปีที่ 3 ขึ้นไปทุกคนต้องสอบประมวลความรู้ภาษาอังกฤษก่อนสำเร็จการศึกษา เพื่อมหาวิทยาลัยจะออกหลักฐานรับรองความสามารถภาษาอังกฤษให้แก่นักศึกษา

ข้อ 11 ในกรณีที่มีปัญหาและไม่อาจปฏิบัติตามเงื่อนไขเกี่ยวกับการปฏิบัติตามประกาศนี้ ให้คณะกรรมการวิชาการของมหาวิทยาลัยเสนอความเห็นขอต่ออธิการบดี และอธิการบดีมีอำนาจตีความและวินิจฉัยชี้ขาด คำวินิจฉัยชี้ขาดนี้ให้ถือเป็นที่สุด

ประกาศ ณ วันที่ 31 สิงหาคม 2561



(อาจารย์ ดร.สุพจน์ ทรายแก้ว)

รักษาราชการแทน

อธิการบดีมหาวิทยาลัยราชภัฏวไลยอลงกรณ์

ในพระบรมราชูปถัมภ์ จังหวัดปทุมธานี



ประกาศ มหาวิทยาลัยราชภัฏวไลยอลงกรณ์ ในพระบรมราชูปถัมภ์ จังหวัดปทุมธานี
เรื่อง การลงทะเบียนเรียนรายวิชา การฝึกประสบการณ์วิชาชีพ สหกิจศึกษา หรือการฝึกประสบการณ์
วิชาชีพที่มีชื่อเป็นอย่างอื่น พ.ศ. 2562

เพื่อให้การดำเนินการของมหาวิทยาลัยเป็นไปอย่างมีประสิทธิภาพ อาศัยอำนาจตามความใน มาตรา 31 แห่งพระราชบัญญัติมหาวิทยาลัยราชภัฏ พ.ศ. 2547 ข้อ 5 แห่งข้อบังคับมหาวิทยาลัยราชภัฏวไลยอลงกรณ์ ในพระบรมราชูปถัมภ์ จังหวัดปทุมธานี ว่าด้วยการจัดการศึกษาระดับอนุปริญญาและปริญญาตรี พ.ศ. 2557 และมติกรรมการวิชาการ มหาวิทยาลัยราชภัฏวไลยอลงกรณ์ ในพระบรมราชูปถัมภ์ จังหวัดปทุมธานี ในคราวประชุมครั้งที่ 2/2562 เมื่อวันที่ 13 กุมภาพันธ์ 2562 จึงออกประกาศ มหาวิทยาลัยราชภัฏวไลยอลงกรณ์ในพระบรมราชูปถัมภ์ จังหวัดปทุมธานี เรื่อง การลงทะเบียนเรียนรายวิชา การฝึกประสบการณ์วิชาชีพ สหกิจศึกษา หรือการฝึกประสบการณ์วิชาชีพที่มีชื่อเป็นอย่างอื่นไว้ ดังนี้

ข้อ 1 ประกาศนี้เรียกว่า “ประกาศ มหาวิทยาลัยราชภัฏวไลยอลงกรณ์ ในพระบรมราชูปถัมภ์ จังหวัดปทุมธานี เรื่อง การลงทะเบียนเรียนรายวิชา การฝึกประสบการณ์วิชาชีพ สหกิจศึกษา หรือการฝึกประสบการณ์วิชาชีพที่มีชื่อเป็นอย่างอื่น พ.ศ. 2562”

ข้อ 2 ประกาศนี้เริ่มใช้ตั้งแต่ภาคการศึกษาที่ 1 ปีการศึกษา 2562 เป็นต้นไป

ข้อ 3 ในประกาศนี้

“มหาวิทยาลัย” หมายความว่า มหาวิทยาลัยราชภัฏวไลยอลงกรณ์ ในพระบรมราชูปถัมภ์ จังหวัดปทุมธานี

“อธิการบดี” หมายความว่า อธิการบดีมหาวิทยาลัยราชภัฏวไลยอลงกรณ์ ในพระบรมราชูปถัมภ์ จังหวัดปทุมธานี

“คณะกรรมการวิชาการ” หมายความว่า คณะกรรมการวิชาการมหาวิทยาลัยราชภัฏวไลยอลงกรณ์ ในพระบรมราชูปถัมภ์ จังหวัดปทุมธานี

“นักศึกษา” หมายความว่า นักศึกษาที่ศึกษาในหลักสูตรระดับอนุปริญญา ปริญญาตรีและปริญญาตรี (ต่อเนื่อง) ของมหาวิทยาลัยราชภัฏวไลยอลงกรณ์ ในพระบรมราชูปถัมภ์ จังหวัดปทุมธานี

ข้อ 4 การลงทะเบียนเรียนรายวิชา การฝึกประสบการณ์วิชาชีพ สหกิจศึกษา หรือการฝึกประสบการณ์วิชาชีพที่มีชื่อเป็นอย่างอื่น ให้ปฏิบัติดังนี้

4.1 นักศึกษาต้องเรียนและสอบได้ในรายวิชาตามที่หลักสูตรกำหนดไม่น้อยกว่าร้อยละ 80 ยกเว้น

- (1) นักศึกษากลุ่มเทียบโอน
- (2) นักศึกษากลุ่มโครงการพิเศษ
- (3) นักศึกษาหลักสูตรครุศาสตรบัณฑิต ให้เป็นไปตาม ประกาศ ระเบียบ ของครุสภา

4.2 นักศึกษาต้องเรียนและสอบได้รายวิชาการเตรียมฝึกประสบการณ์วิชาชีพ เตรียมสหกิจศึกษา หรือการเตรียมฝึกประสบการณ์วิชาชีพที่มีชื่อเป็นอย่างอื่นก่อน จึงจะสามารถลงทะเบียนรายวิชาฝึกประสบการณ์วิชาชีพ สหกิจศึกษา หรือการฝึกประสบการณ์วิชาชีพที่มีชื่อเป็นอย่างอื่นได้

4.3 ภาคการศึกษาใดที่นักศึกษาลงทะเบียนเรียนรายวิชาการฝึกประสบการณ์วิชาชีพหรือการฝึกประสบการณ์วิชาชีพที่มีชื่อเป็นอย่างอื่น ให้สามารถลงทะเบียนเรียนร่วมกับรายวิชาที่เปิดอยู่แล้วได้ทั้งนี้ไม่เกิน 3 รายวิชา ยกเว้นนักศึกษาที่ลงทะเบียนรายวิชาสหกิจศึกษาจะไม่สามารถลงทะเบียนรายวิชาอื่นใดได้ หรือให้เป็นไปตามมาตรฐานของสหกิจศึกษา

ข้อ 5 ในกรณีที่เกิดปัญหาในการปฏิบัติให้คณะกรรมการวิชาการของมหาวิทยาลัย ให้ข้อเสนอแนะต่ออธิการบดี และให้อธิการบดีเป็นผู้มีอำนาจตีความและวินิจฉัยชี้ขาด

ประกาศ ณ วันที่ 13 เดือน กุมภาพันธ์ พ.ศ. 2562



(อาจารย์ ดร.สุพจน์ ทรายแก้ว)
อธิการบดี มหาวิทยาลัยราชภัฏวไลยอลงกรณ์
ในพระบรมราชูปถัมภ์ จังหวัดปทุมธานี

ตอนที่ 3

ขั้นตอนการยื่นคำร้องแบบ มรว.01-มรว.22

ขั้นตอนการเทียบโอนผลการเรียนและยกเว้นการเรียนรายวิชา
หมวดวิชาศึกษาทั่วไป
ใช้คำร้องแบบ มรว. 01

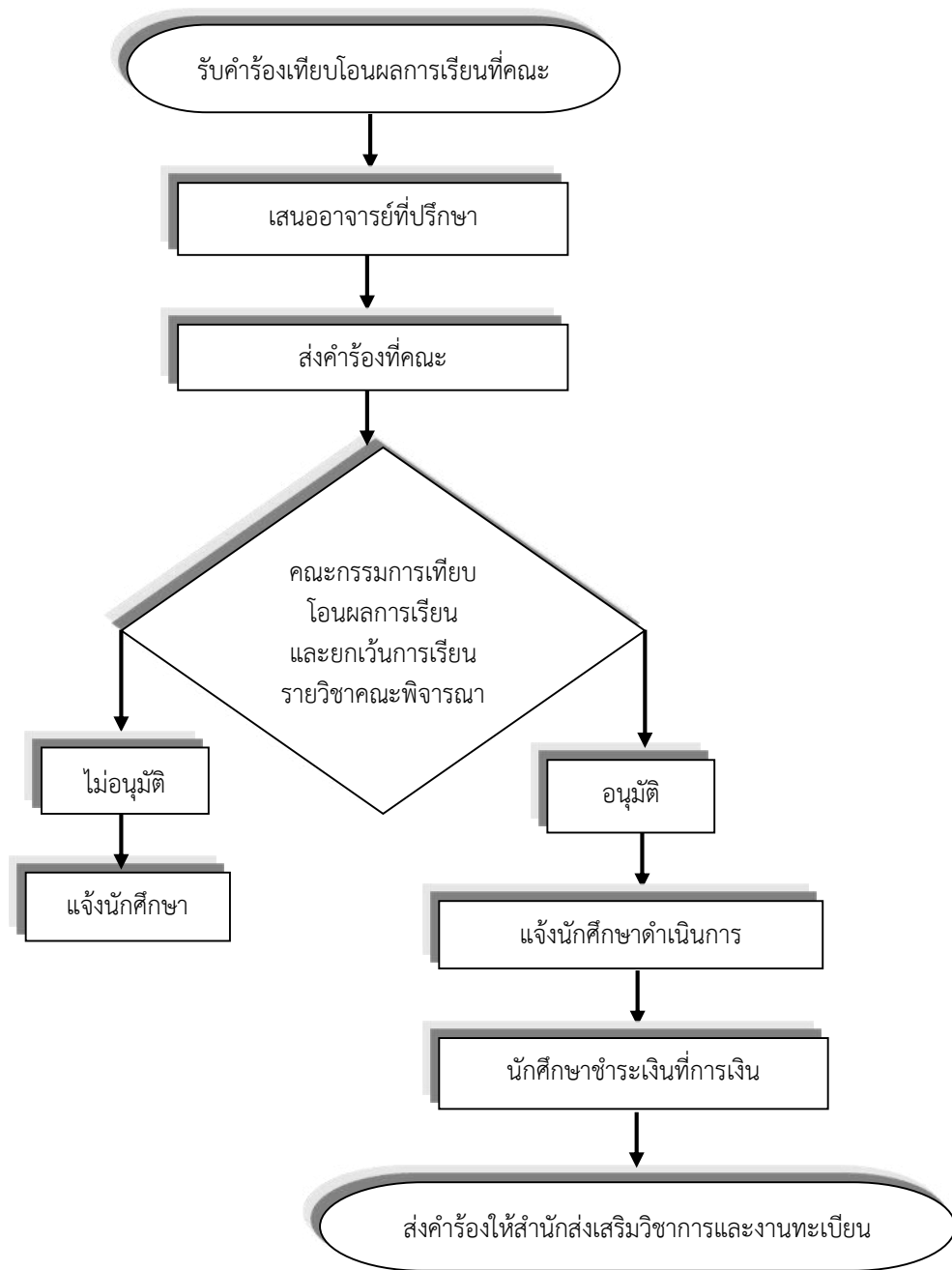

ขั้นตอนการเทียบโอนผลการเรียนและยกเว้นการเรียนรายวิชา
หมวดวิชาเฉพาะและ / หรือเลือกเสรี
ใช้คำร้องแบบ มรว. 02

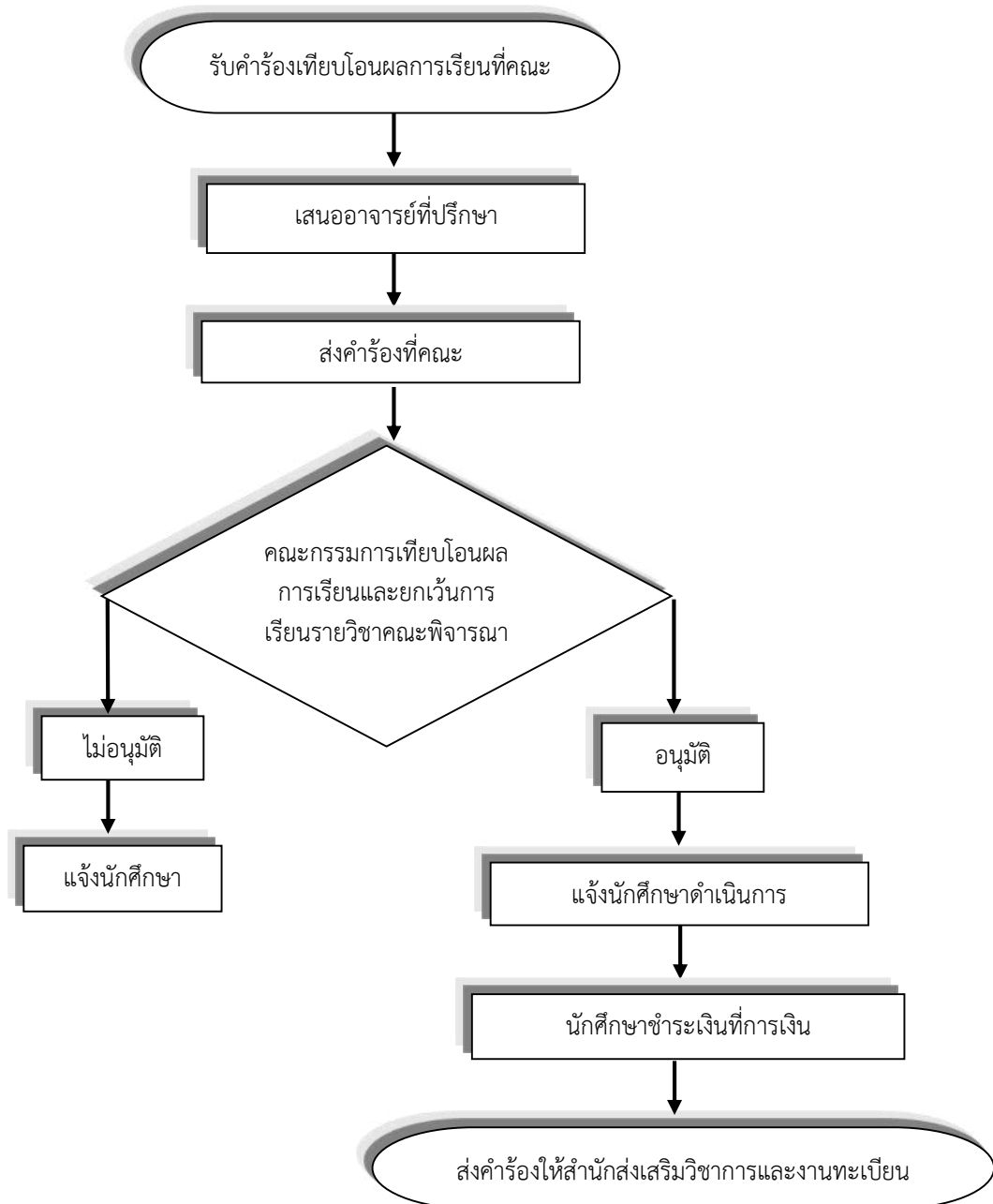

ขั้นตอนคำร้องเทียบโอนเพื่อยกเว้น
การทดสอบความรู้ความสามารถภาษาอังกฤษ
ใช้คำร้องแบบ มรว. 02/1

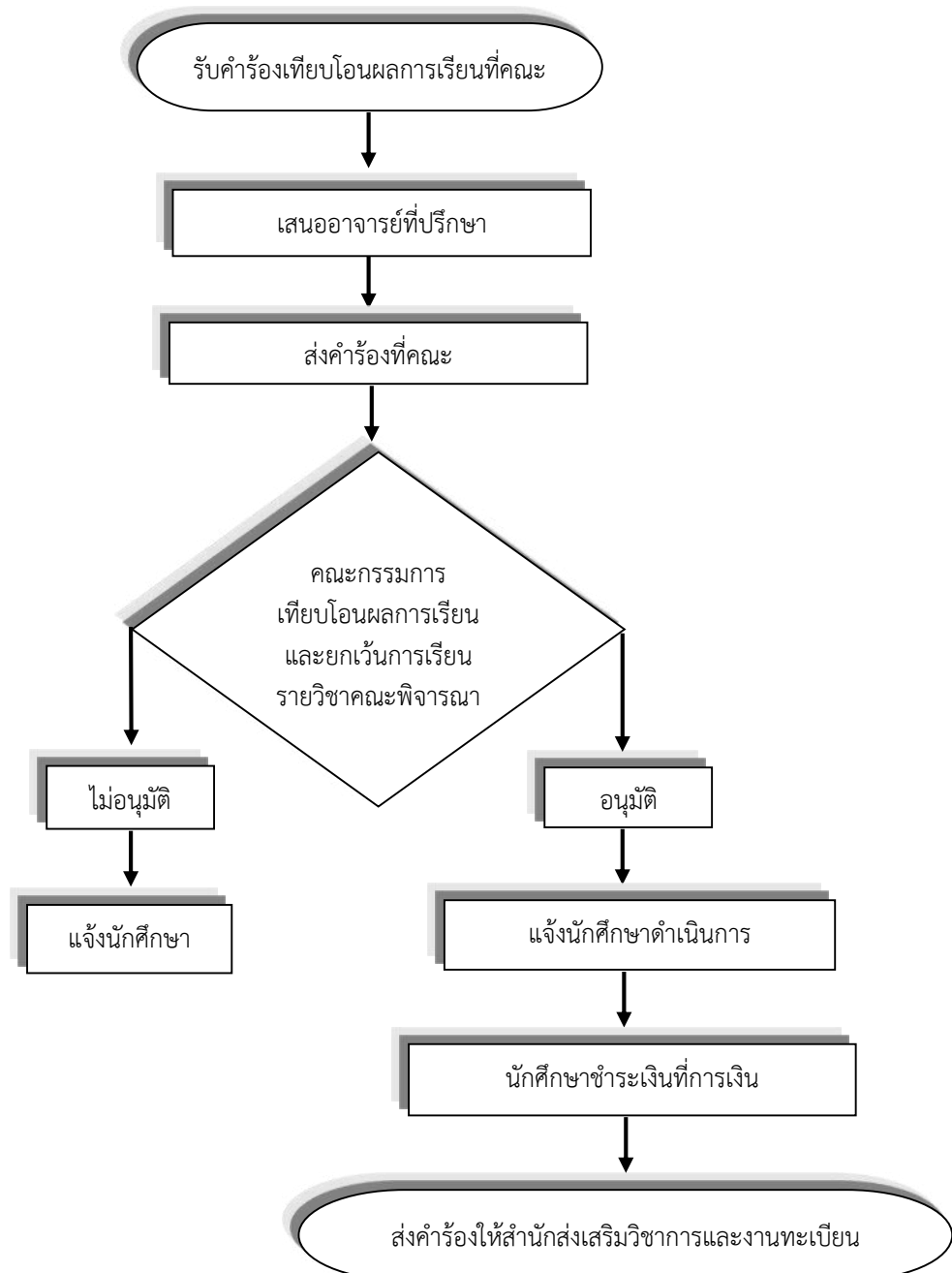

ขั้นตอนการเปลี่ยนประเภทนักศึกษา ใช้คำร้องแบบ มรว. 03

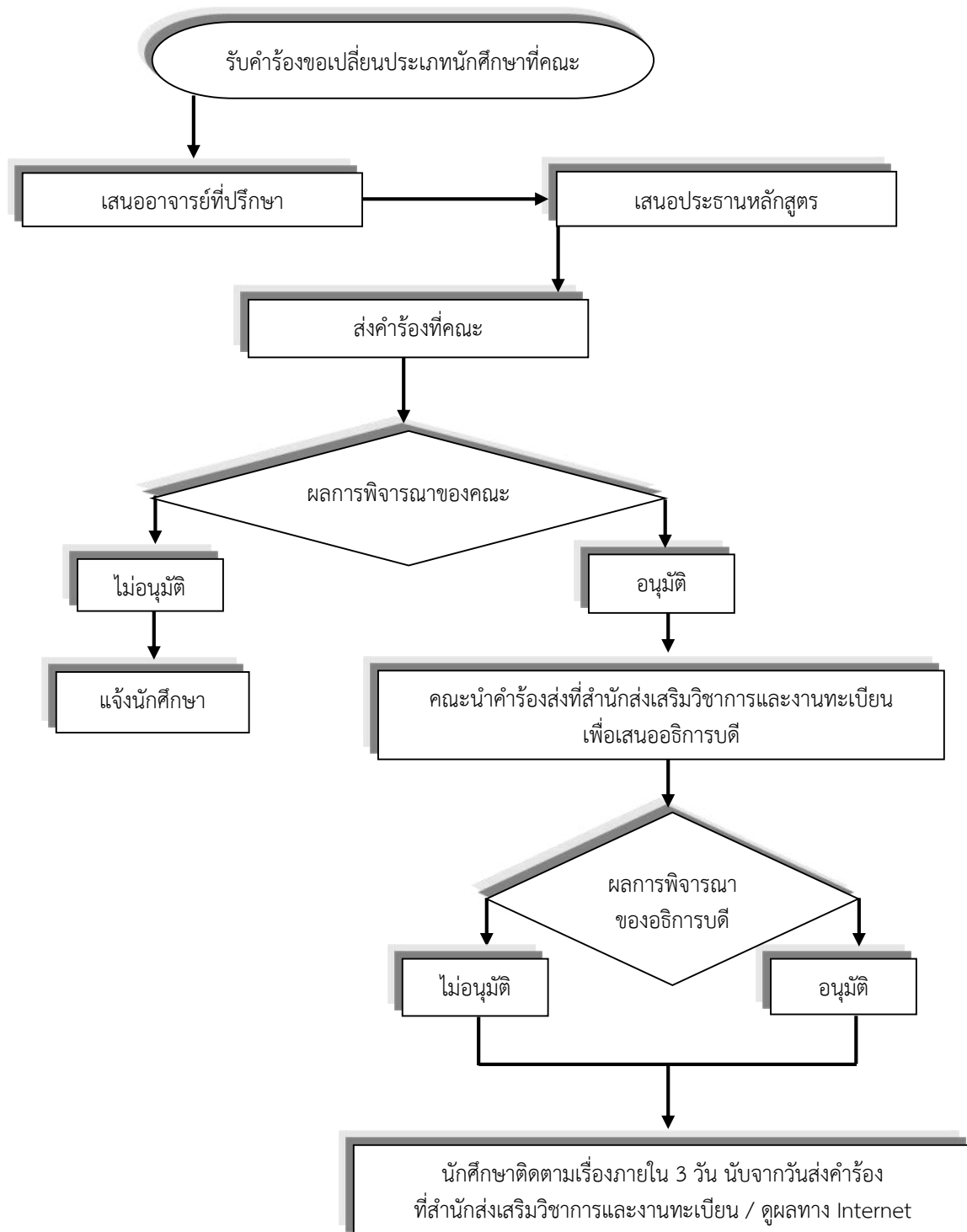

ขั้นตอนการย้าย Section
ใช้คำร้องแบบ มรว. 04

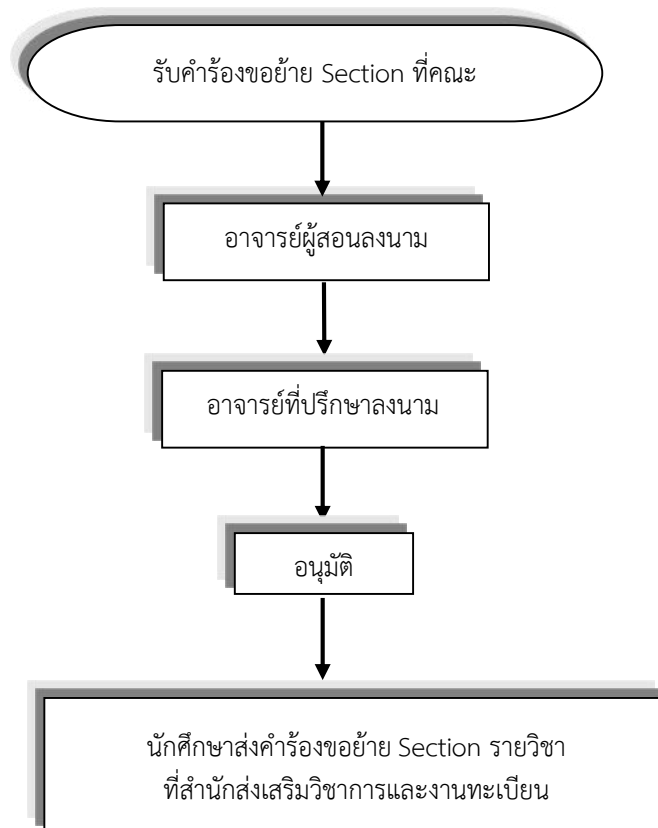

ขั้นตอนการเปลี่ยนหลักสูตร ใช้คำร้องแบบ มรว. 05

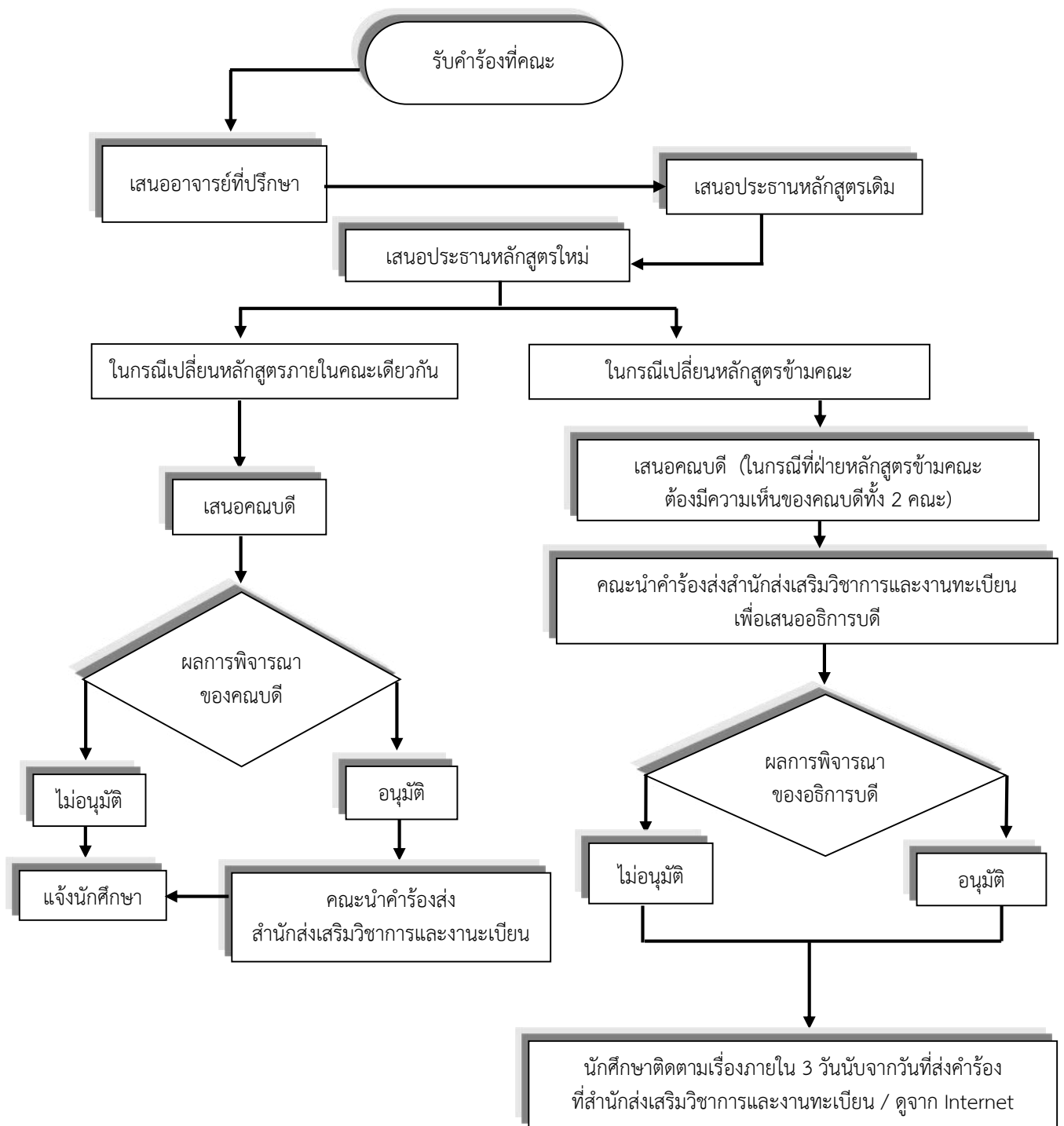

ขั้นตอนการขอเพิ่ม-ถอน รายวิชา
ใช้คำร้องแบบ มรว. 06

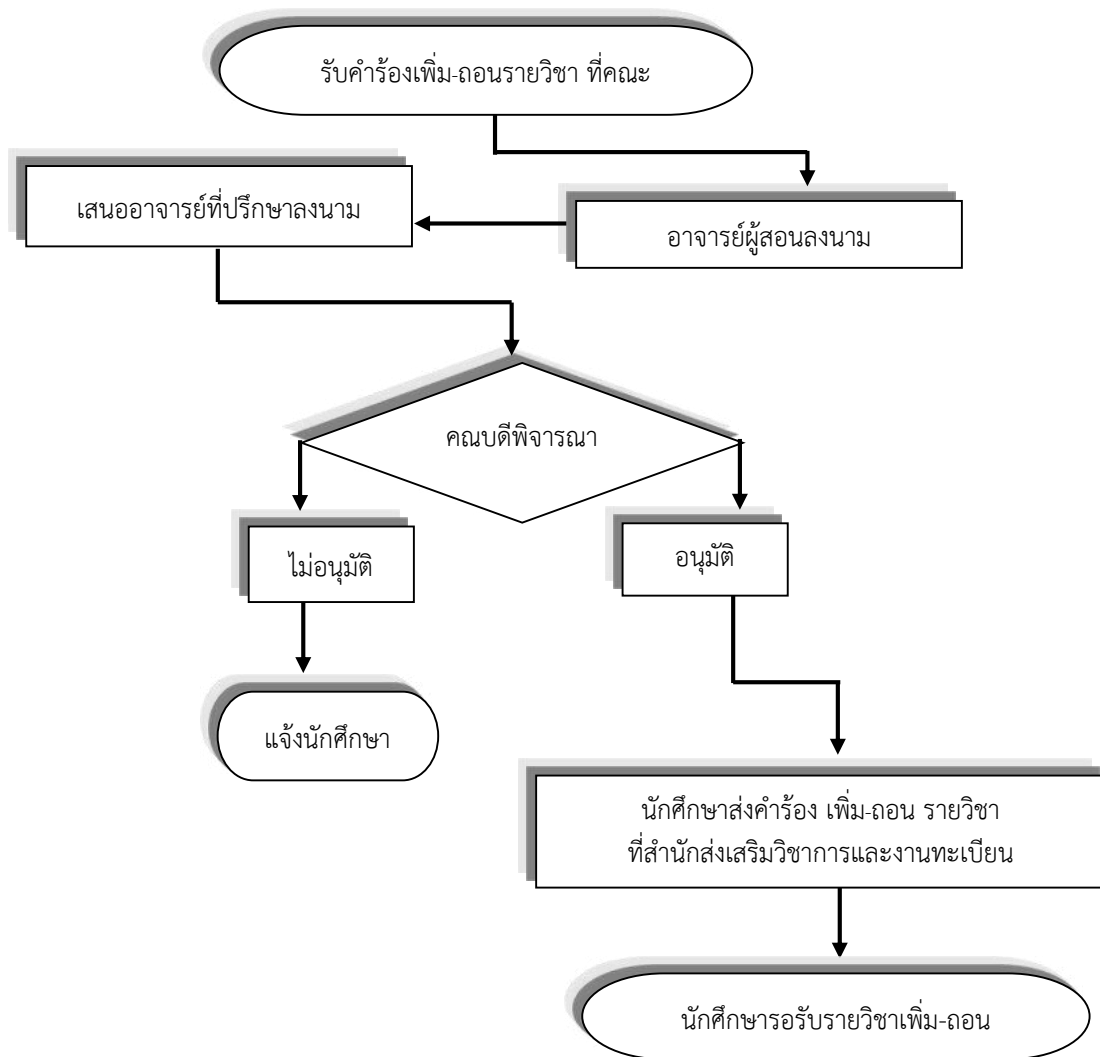

ขั้นตอนการขอเพิ่ม-ถอน รายวิชา
สำหรับนักศึกษากองทุนกู้ยืมเพื่อการศึกษา (กยศ.) กรณีปรับรหัสวิชา
ใช้คำร้องแบบ มรว. 06/1

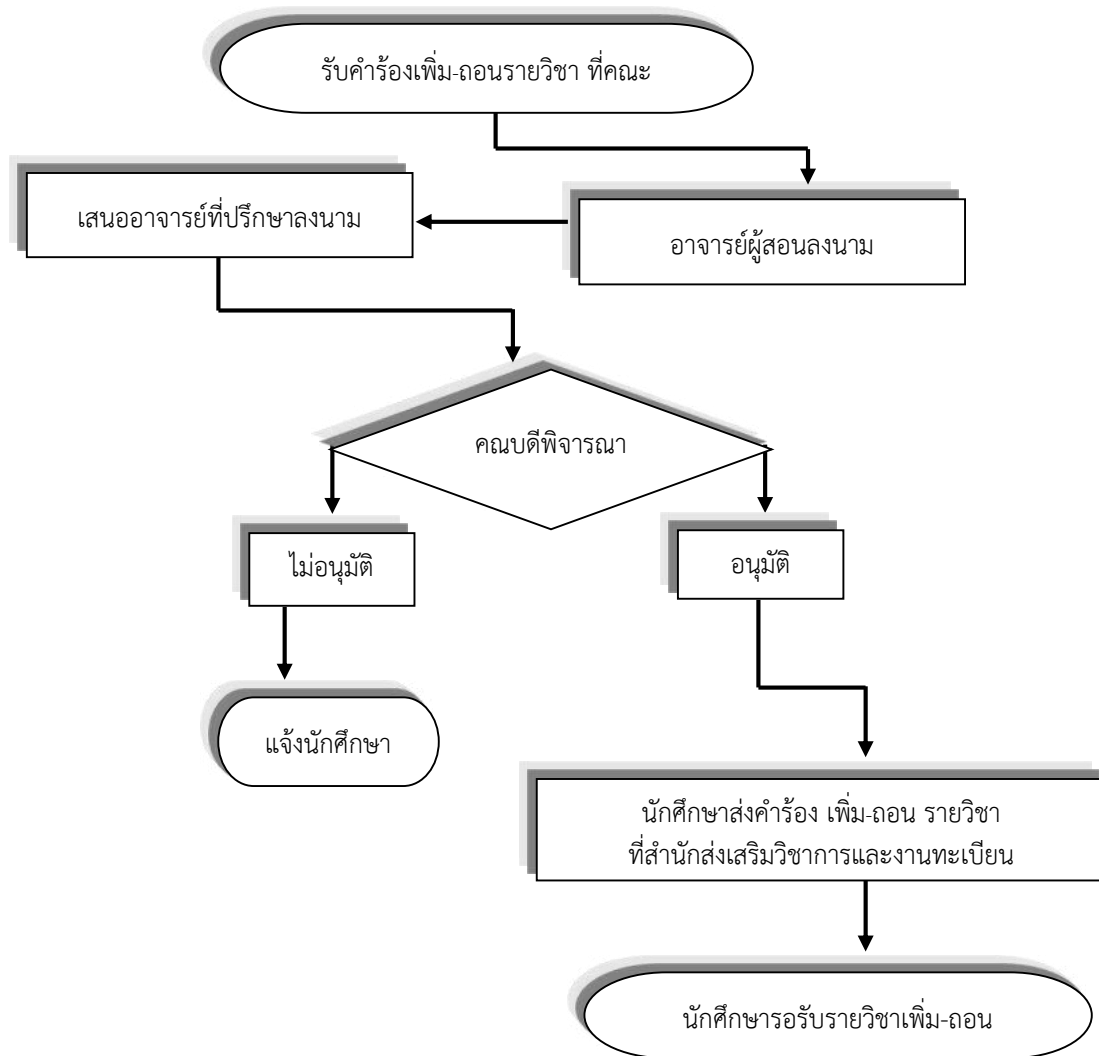

ขั้นตอนการขอเพิ่ม-ถอน รายวิชา
สำหรับนักศึกษาเรียนร่วม (กรณีปรับรหัสวิชา)
ใช้คำร้องแบบ มรว. 06/2

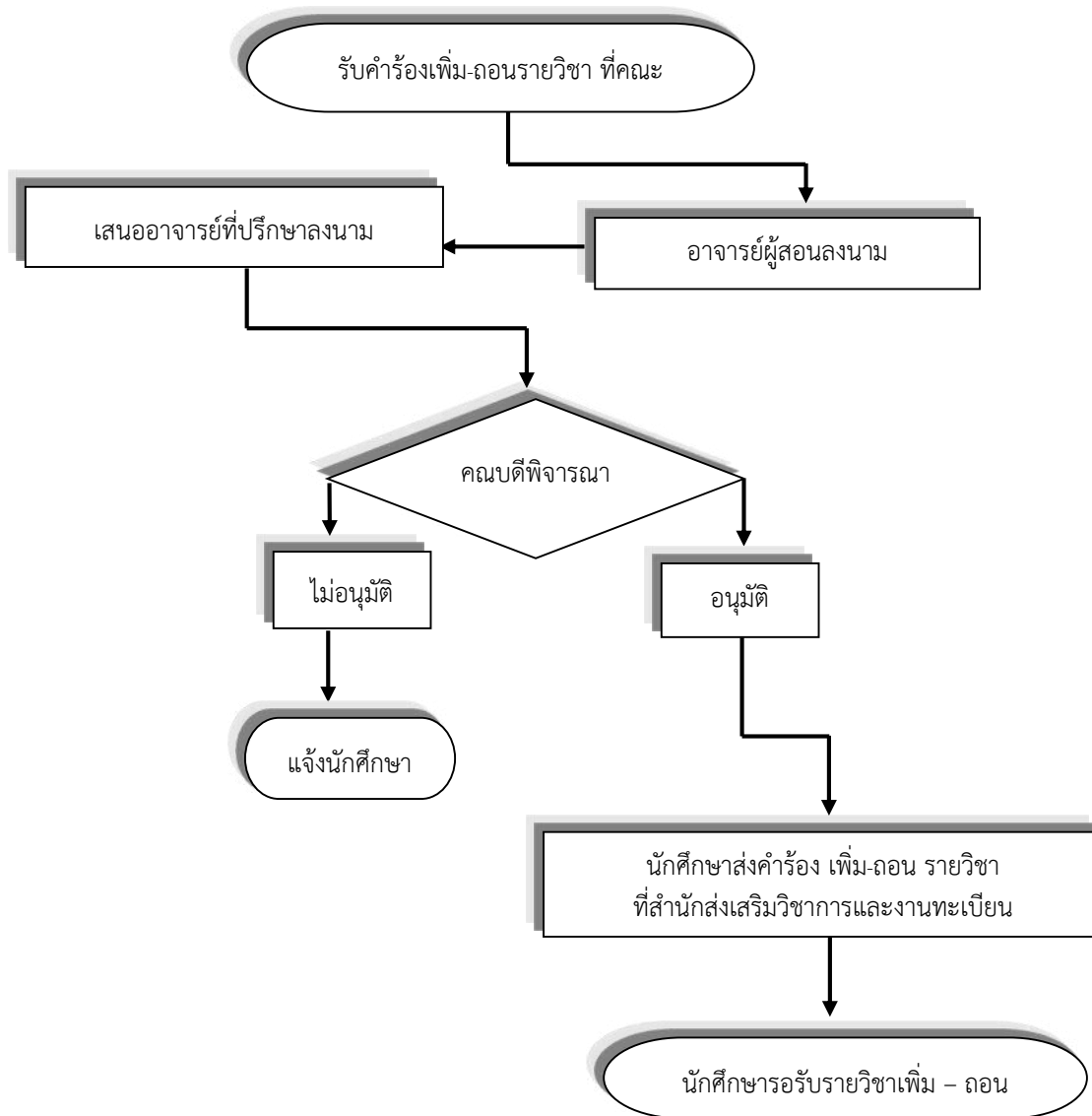

ขั้นตอนการขอเพิ่ม-ถอน รายวิชา
สำหรับนักศึกษา (กยศ.)
ใช้คำร้องแบบ มรว. 06/3

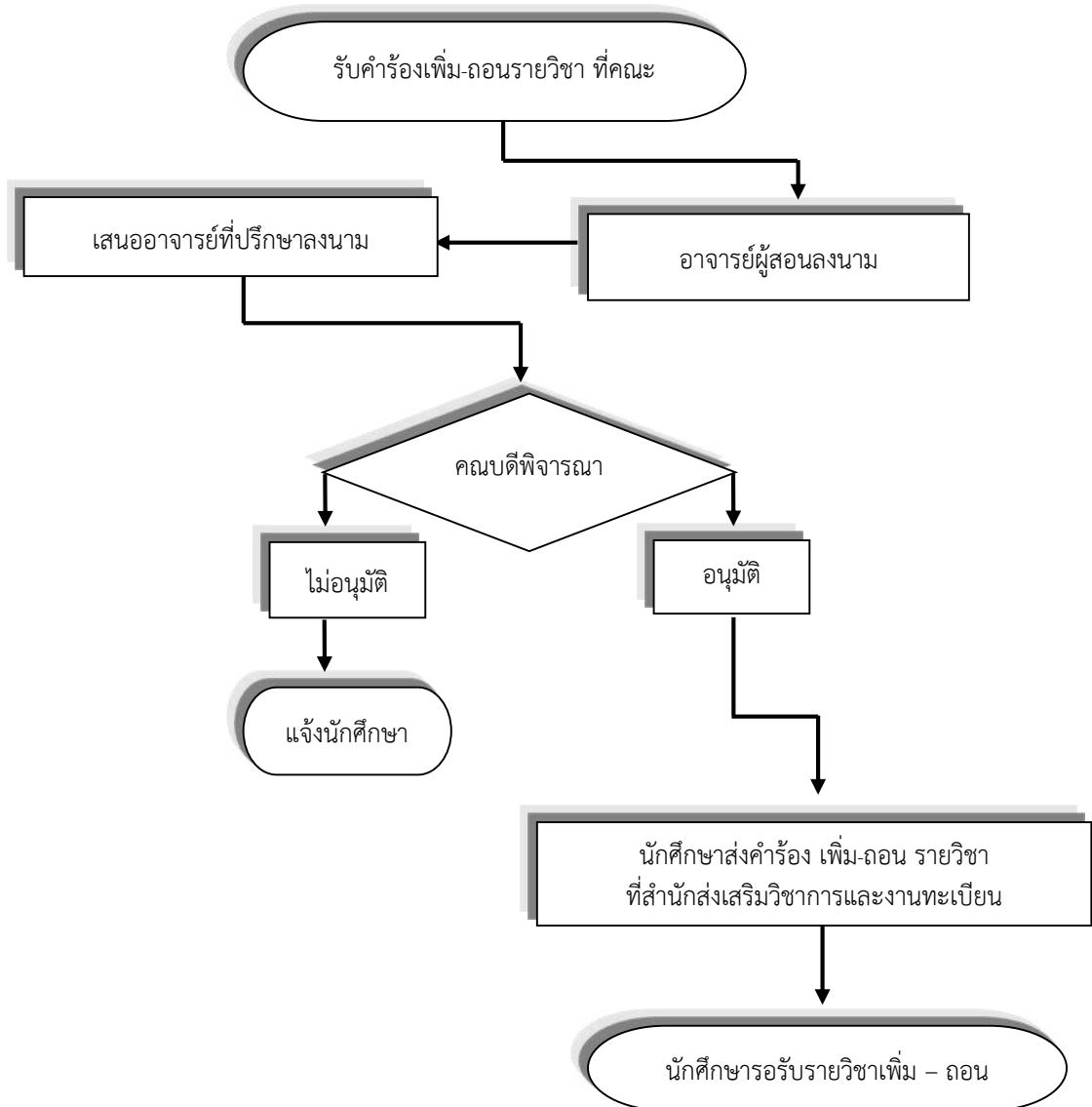

ขั้นตอนการขอเพิ่ม - ถอน รายวิชา
กรณีที่ยังไม่ได้ชำระเงินค่าลงทะเบียน
ใช้คำร้องแบบ มรว. 06/4

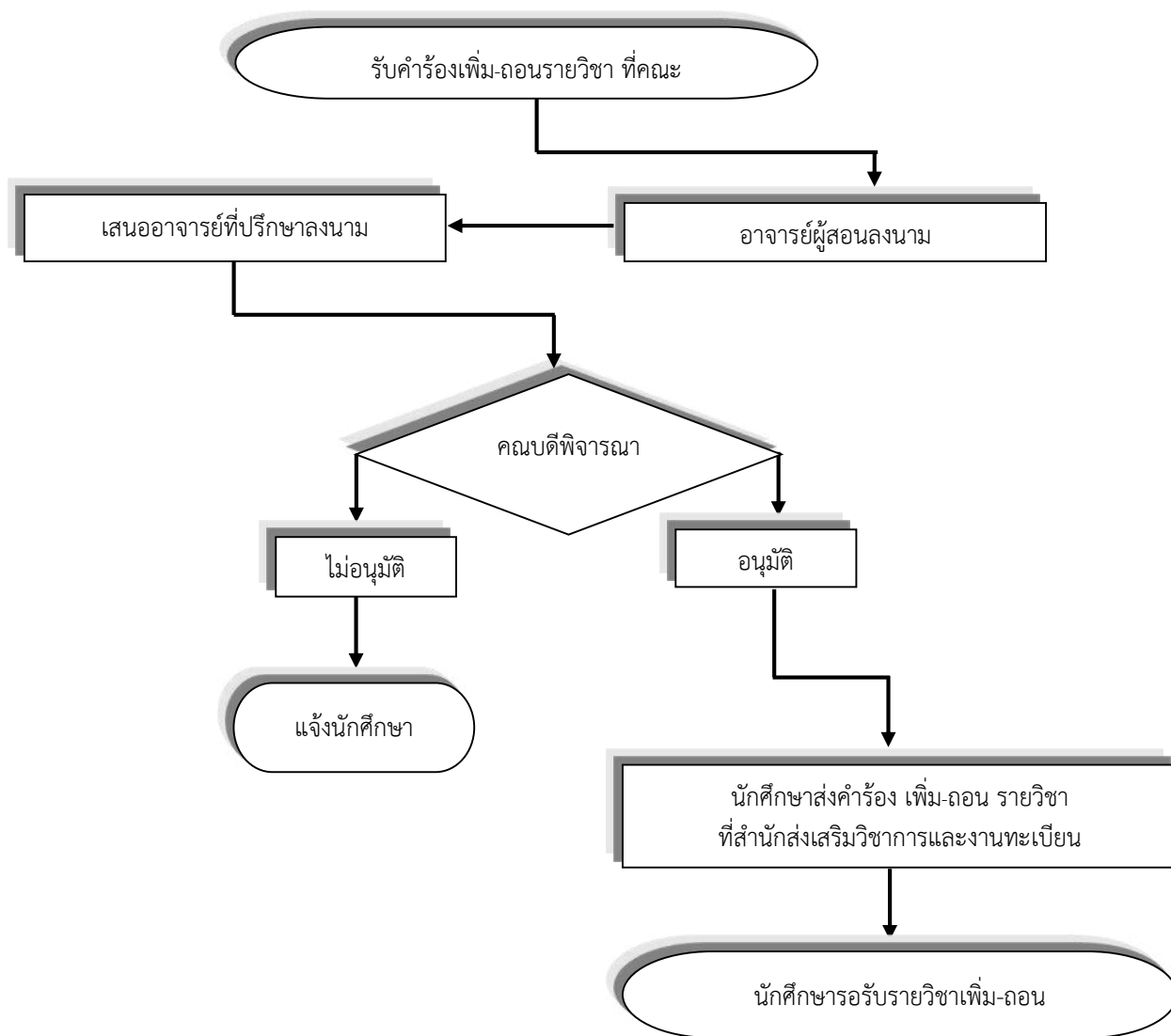

ขั้นตอนการขอยกเลิกรายวิชา
ใช้คำร้องแบบ มรว. 07

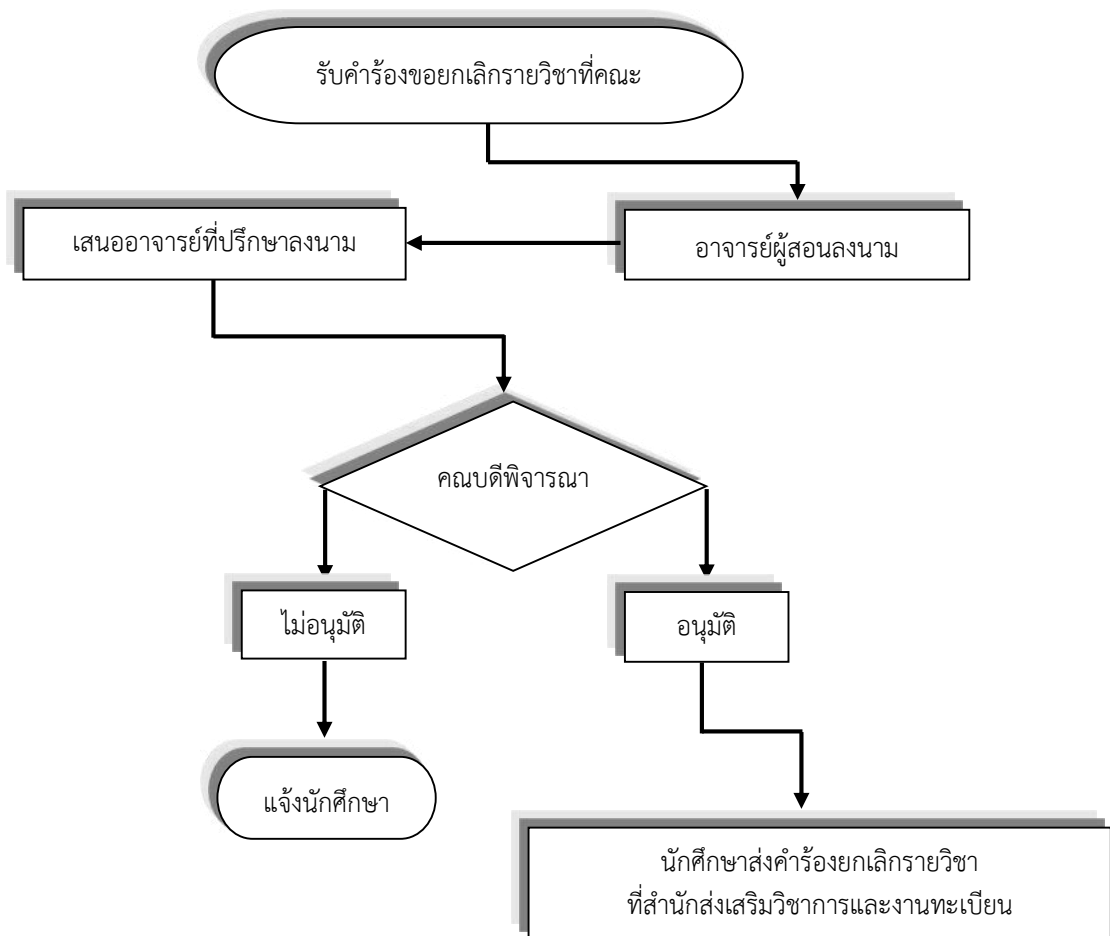

ขั้นตอนการขอลาพักการเรียน ใช้คำร้องแบบ มรว. 08

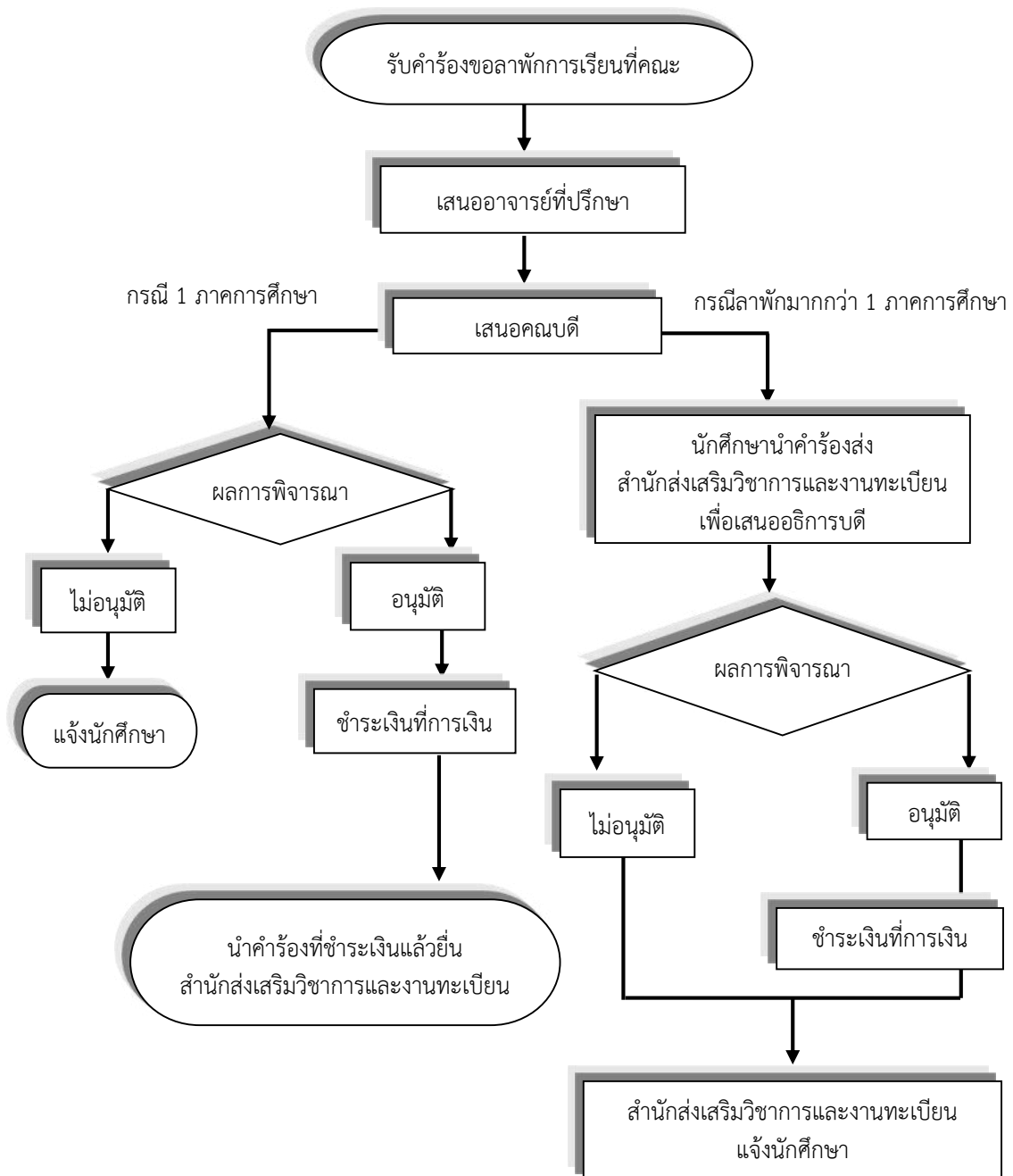

ขั้นตอนการขอกลับเข้าเรียนและขอคืนสภาพความเป็นนักศึกษา
ใช้คำร้องแบบ มรว. 09

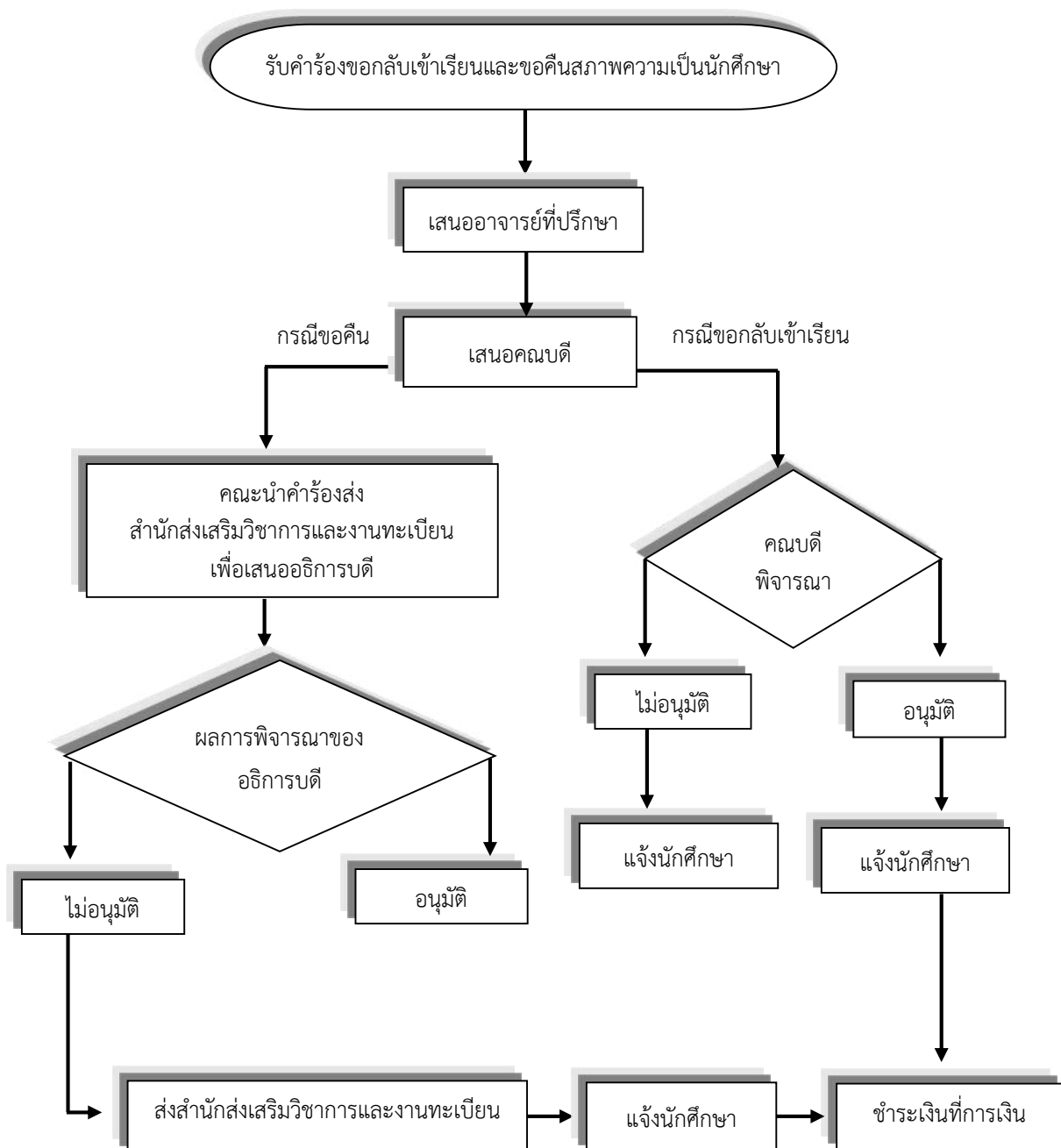

ขั้นตอนการขอลาออก
ใช้คำร้องแบบ มรว. 10

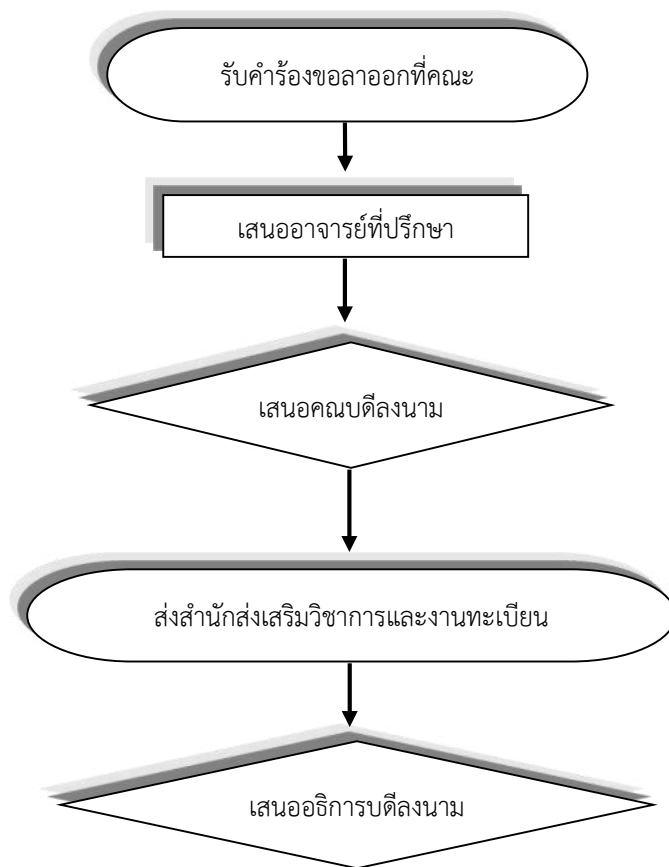

ขั้นตอนการขอสอบปลายภาค
ใช้คำร้องแบบ มรว. 11

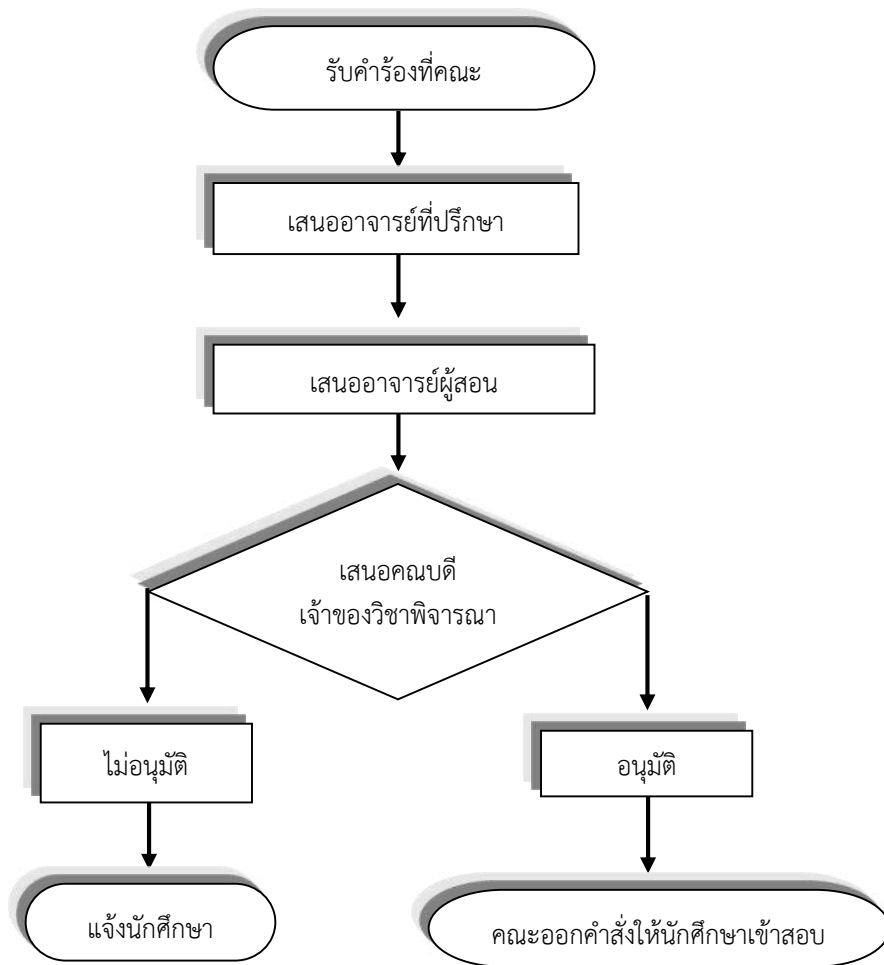

ขั้นตอนการขอจบการศึกษา ใช้คำร้องแบบ มรว. 12

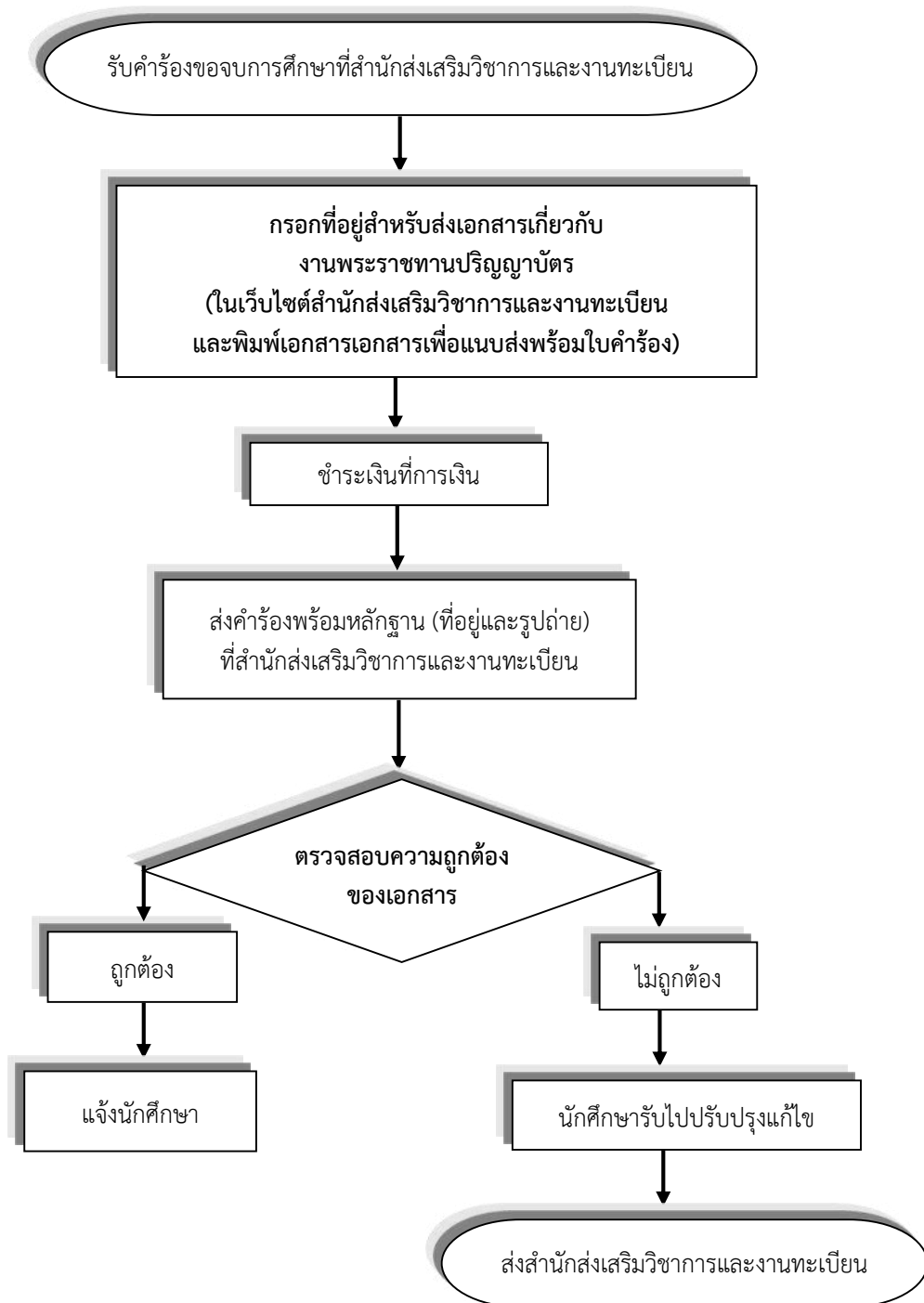

เอกสารที่จะต้องนำส่ง สำนักส่งเสริมวิชาการและงานทะเบียน

1. คำร้องขอจบการศึกษา
2. เอกสารที่อยู่สำหรับส่งข้อมูลเกี่ยวกับงานพระราชทานปริญญาบัตร กรณีที่มีการเปลี่ยนแปลงที่อยู่หลังจากยื่นเรื่องขอจบการศึกษาแล้วแจ้งให้สำนักส่งเสริมวิชาการและงานทะเบียน
3. รูปถ่ายชุดครุยวิทยฐานะตามหลักสูตรที่สำเร็จการศึกษา ขนาด 2 นิ้ว 2 รูป ขนาด 1 นิ้ว 2 รูป ถ่ายไม่เกิน 6 เดือน และเขียนชื่อ - นามสกุล และรหัสประจำตัว หลังรูปถ่ายทุกใบ

ขั้นตอนการขอเปิดหมู่เรียนพิเศษ
ใช้คำร้องแบบ มรว. 13

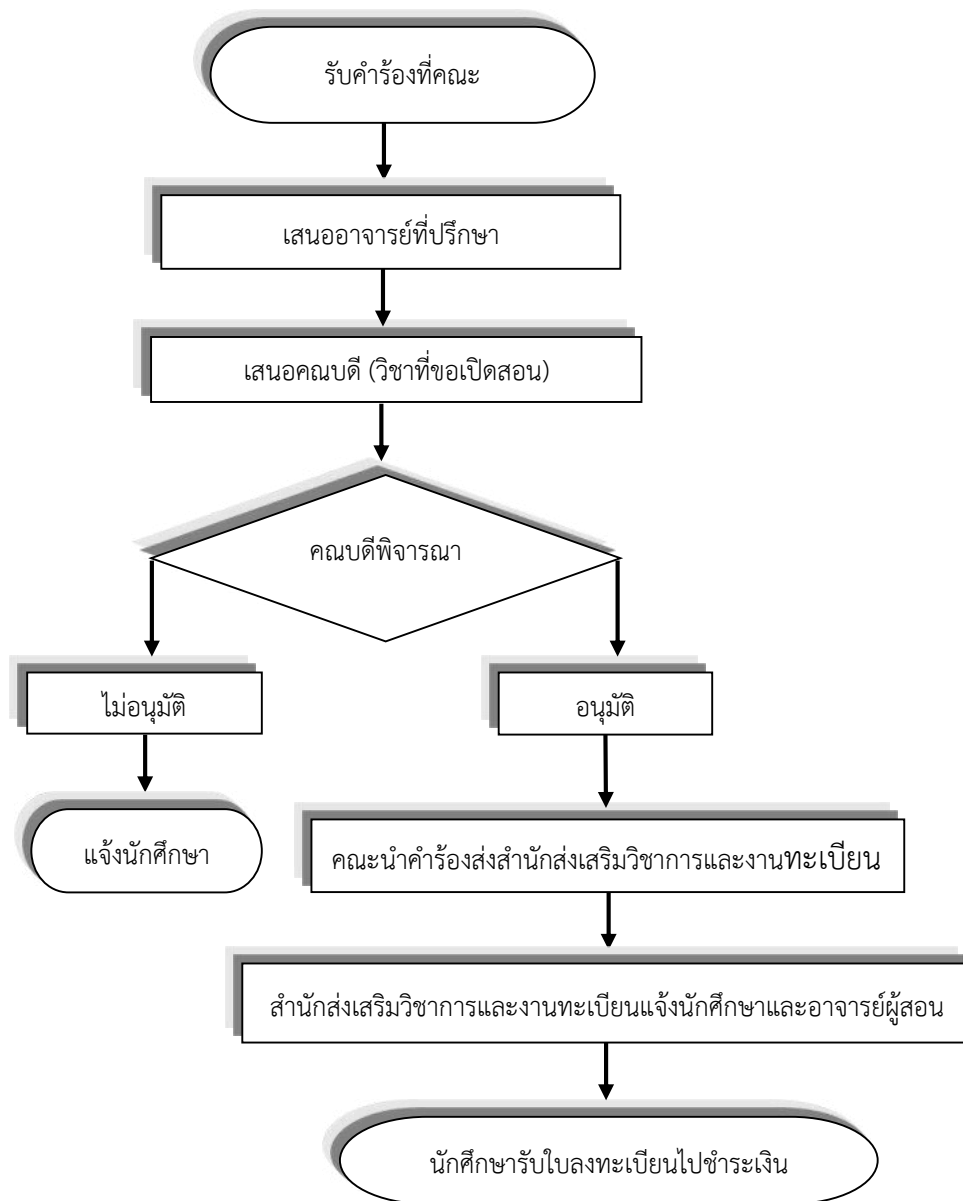

ขั้นตอนการขอเรียนสมทบที่มหาวิทยาลัยอื่น
ใช้คำร้องแบบ มร. 14

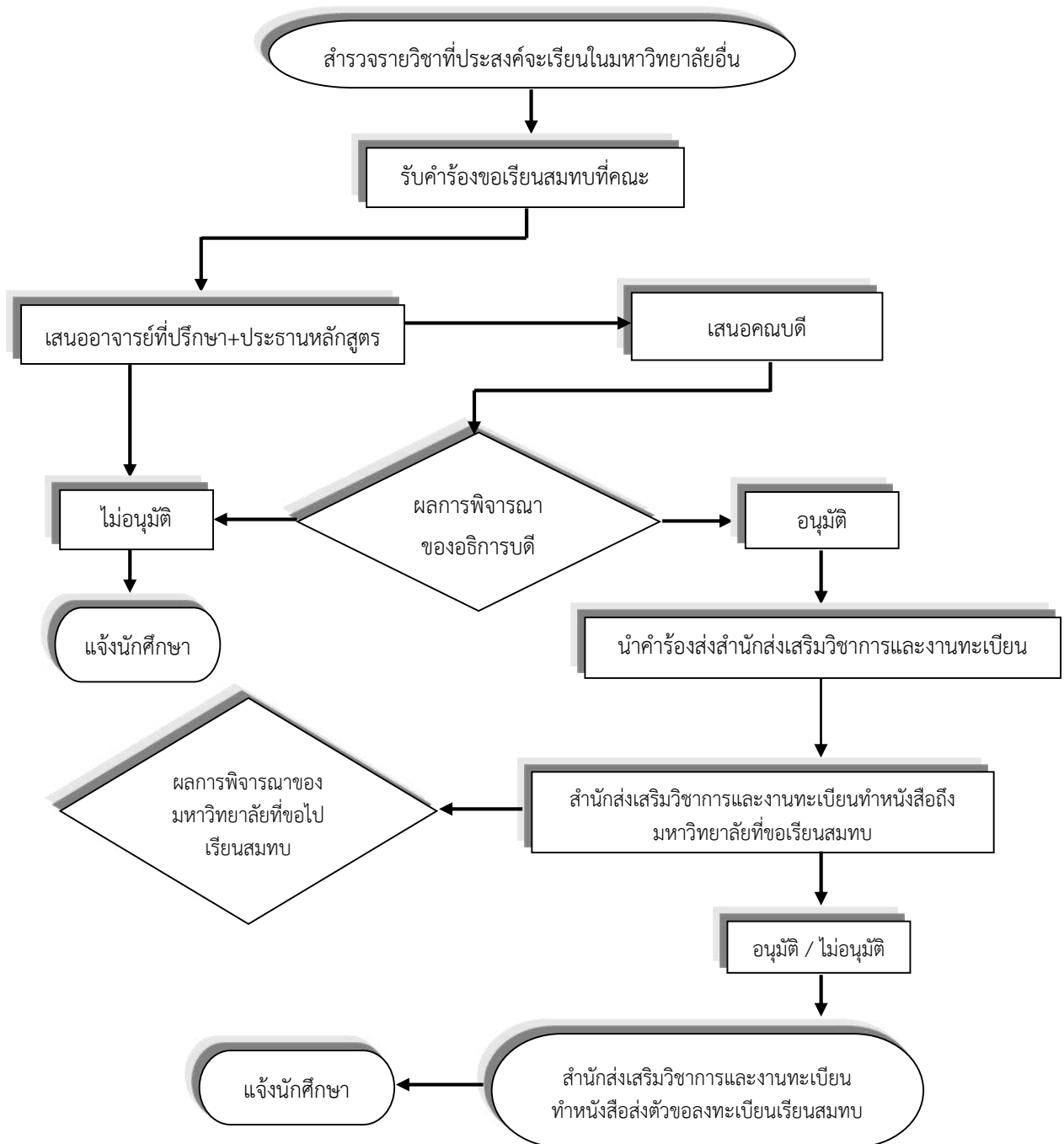

ขั้นตอนการขอหนังสือรับรอง
ใช้คำร้องแบบ มรว. 15

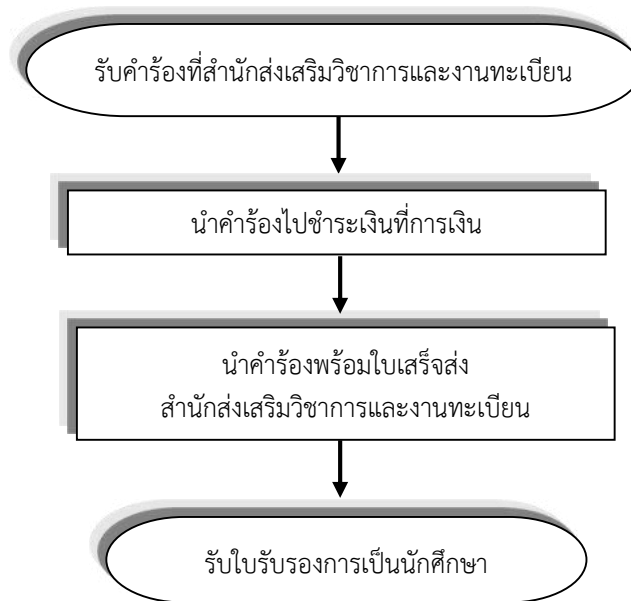

ขั้นตอนการขอใบรายงานผลการเรียน ใช้คำร้องแบบ มรว. 16

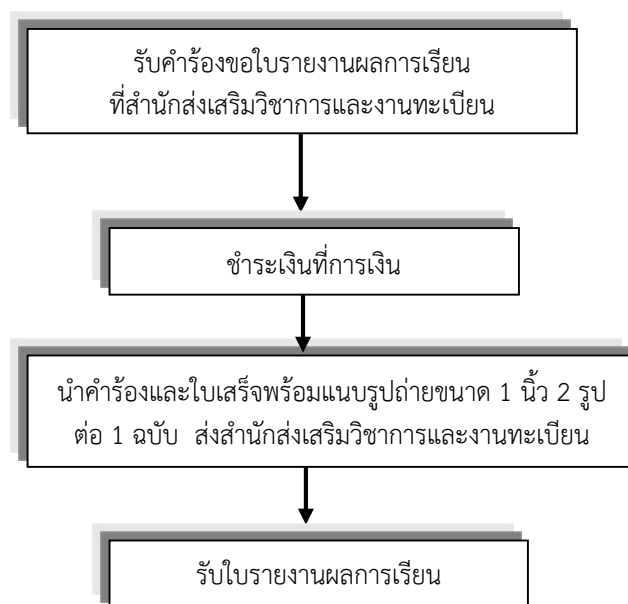

ขั้นตอนการขอใบรับรองผลการเรียนเฉลี่ยตลอดหลักสูตร
สำหรับผู้สมัครโครงการ ผลิตครูเพื่อพัฒนาท้องถิ่น
สำหรับนักศึกษาครูชั้นปีที่ 1
ใช้คำร้อง แบบ มรว.16.1

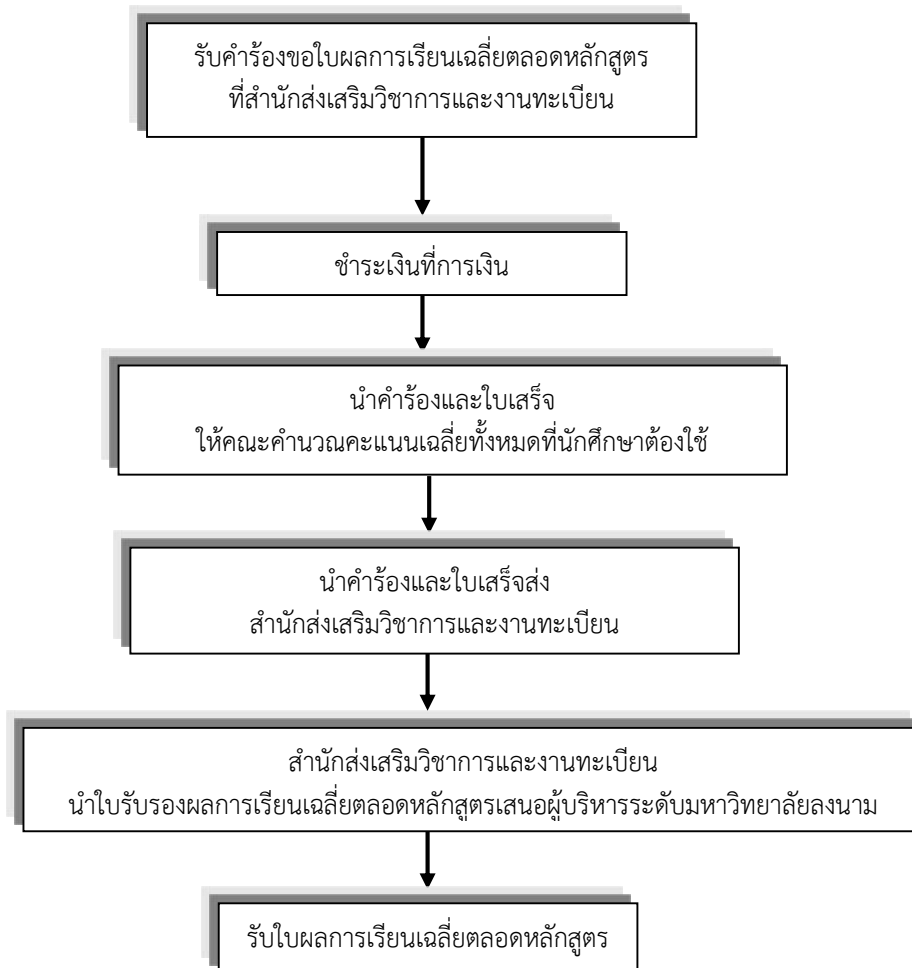

ขั้นตอนการขอใบรับรองผลการเรียนเฉลี่ยตลอดหลักสูตร
สำหรับผู้สมัครโครงการผลิตครูเพื่อพัฒนาท้องถิ่น
สำหรับนักศึกษาครูชั้นปี 2-5
ใช้คำร้องแบบ มรว. 16.1

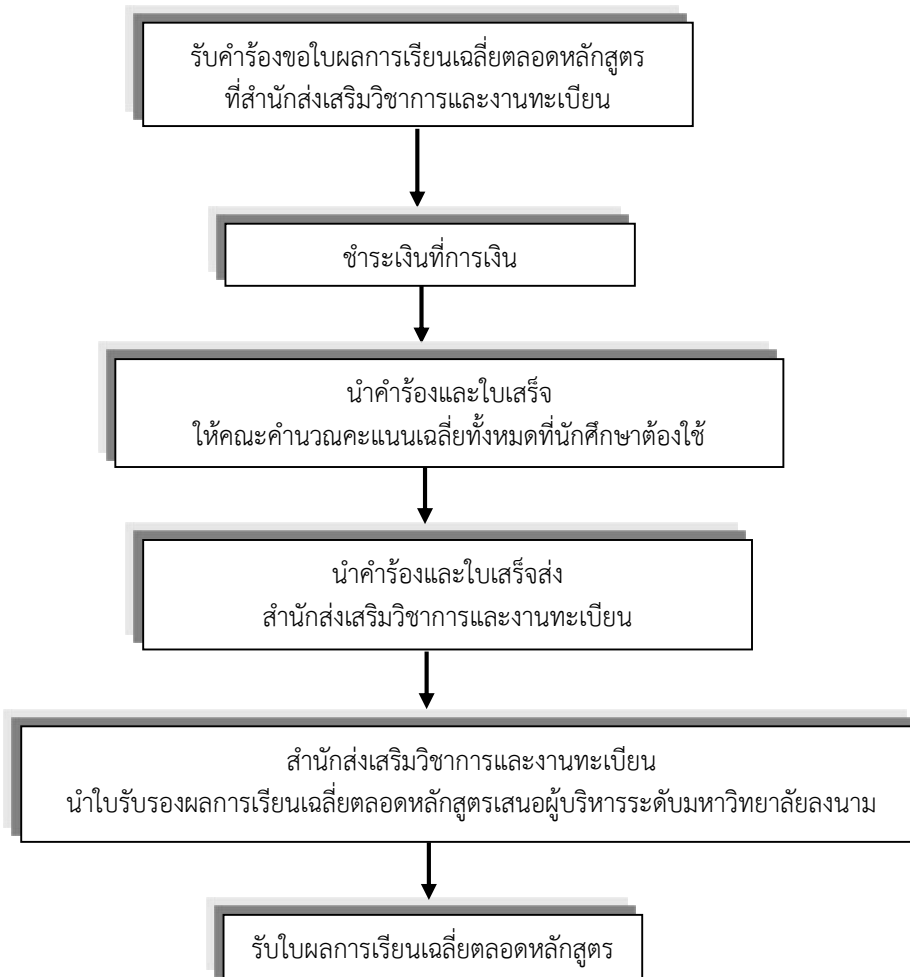

ขั้นตอนการขอใบแทนหลักฐานการศึกษา
ใช้คำร้องแบบ มรว. 17

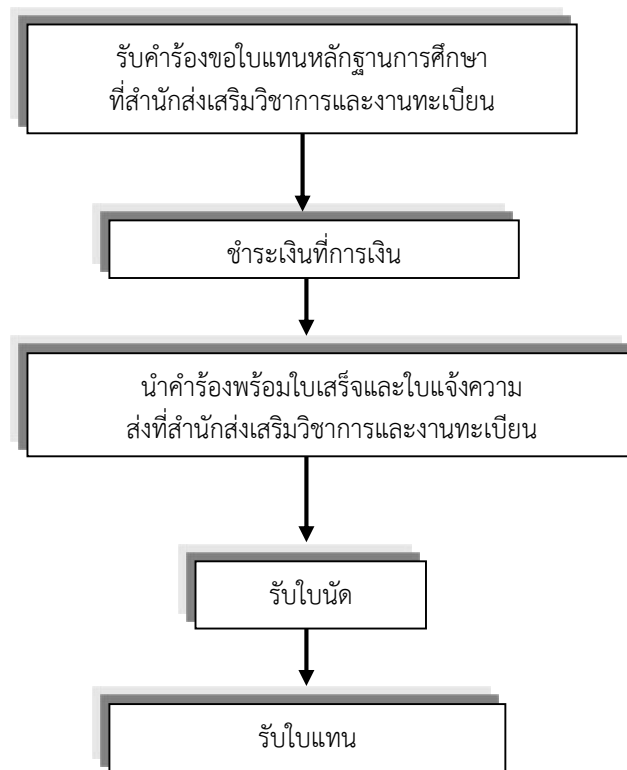

ขั้นตอนการเปลี่ยนแปลงหลักฐาน
ใช้คำร้องแบบ มรว. 18

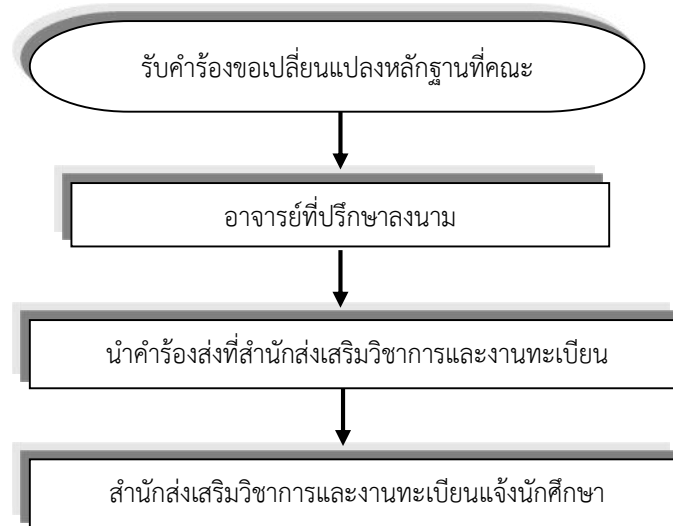

ขั้นตอนการขอลงทะเบียนเรียนภาคฤดูร้อนนักศึกษาภาคปกติ
ใช้คำร้องแบบ มรว. 19

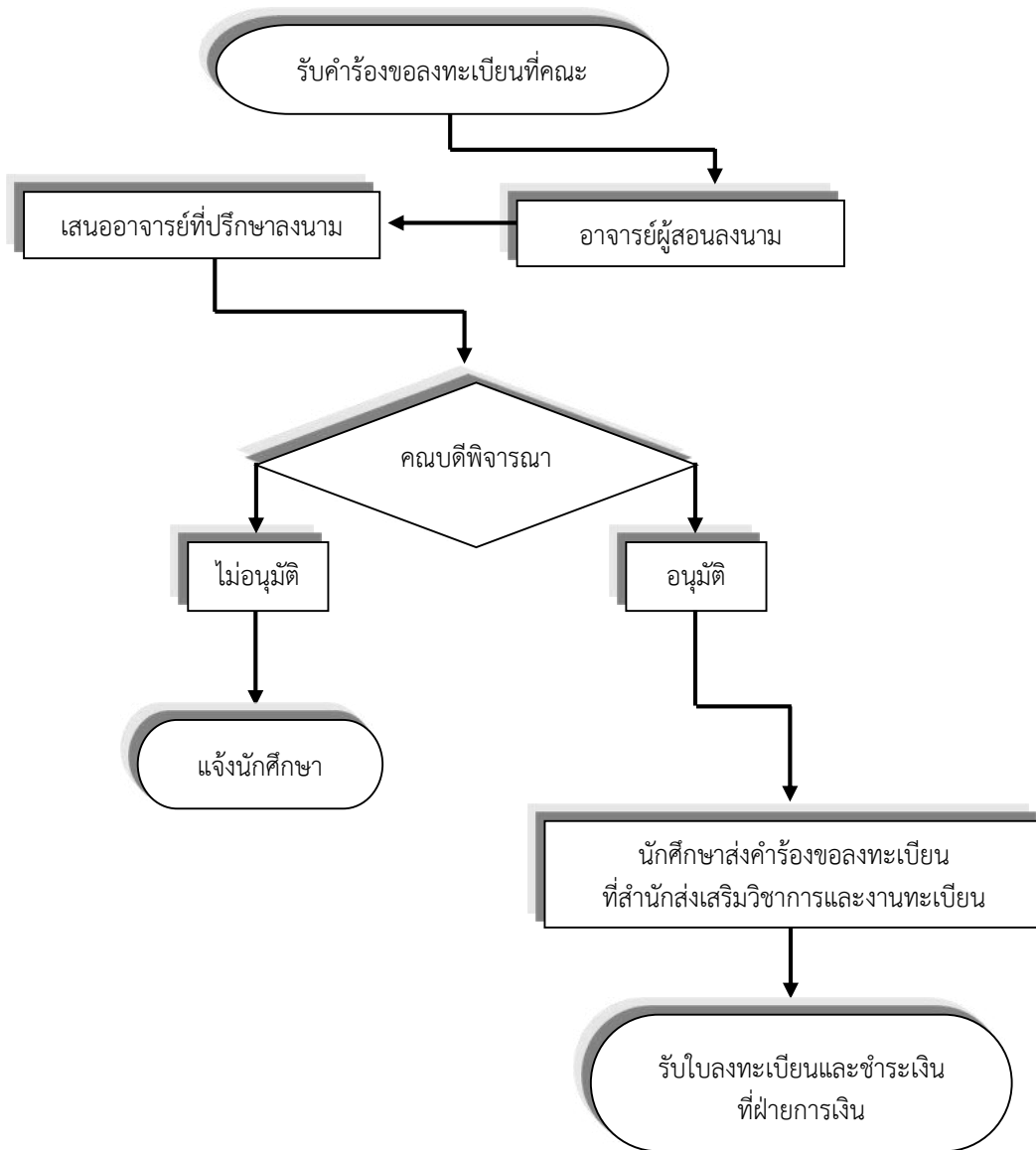

ขั้นตอนการขอลงทะเบียนเรียน
นักศึกษาที่ไม่สำเร็จการศึกษาตามระยะเวลาที่กำหนด
ใช้คำร้องแบบ มรว. 20

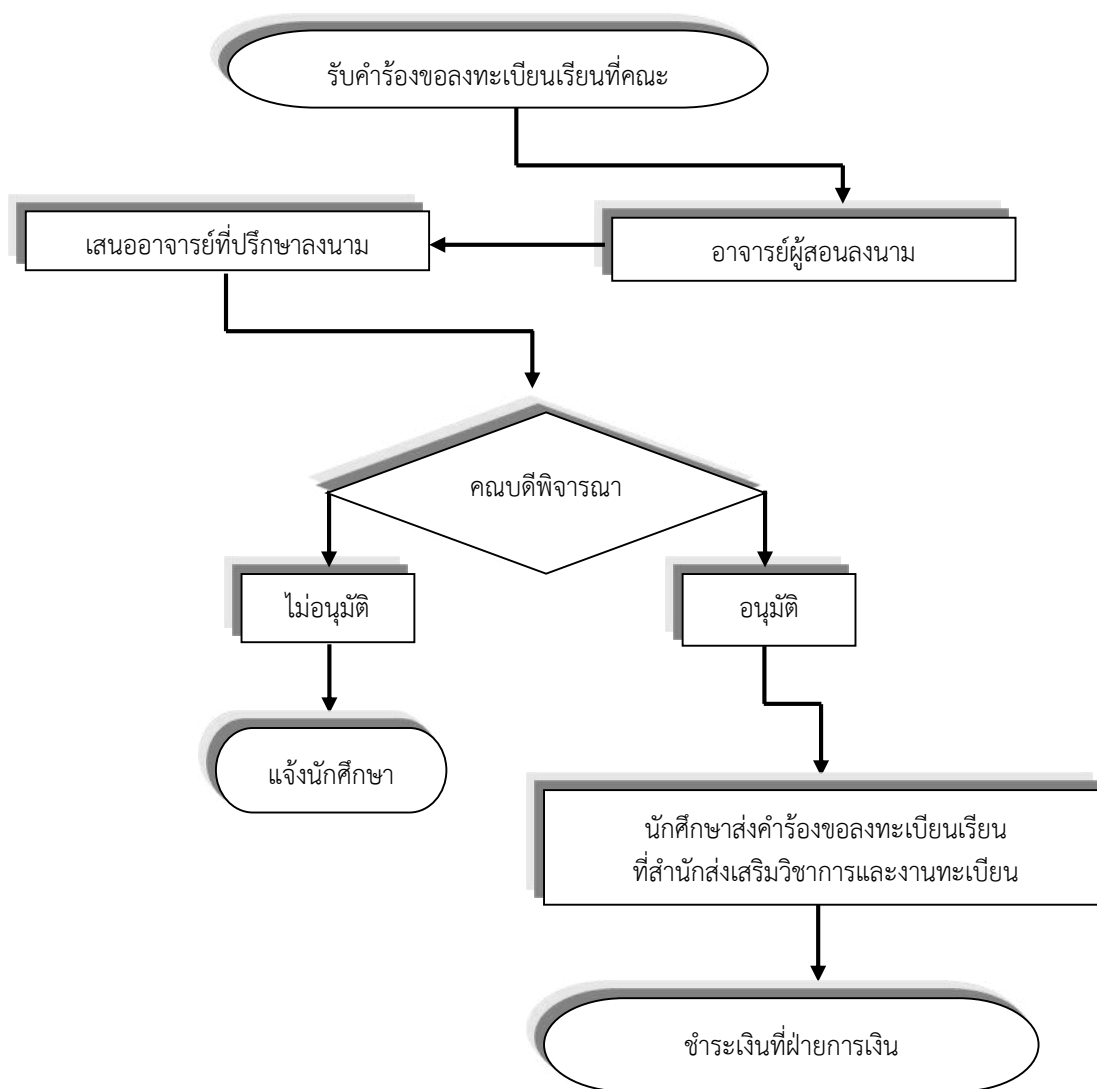

ขั้นตอนการขอย้ายสถานศึกษา
ใช้คำร้องแบบ มรว. 21

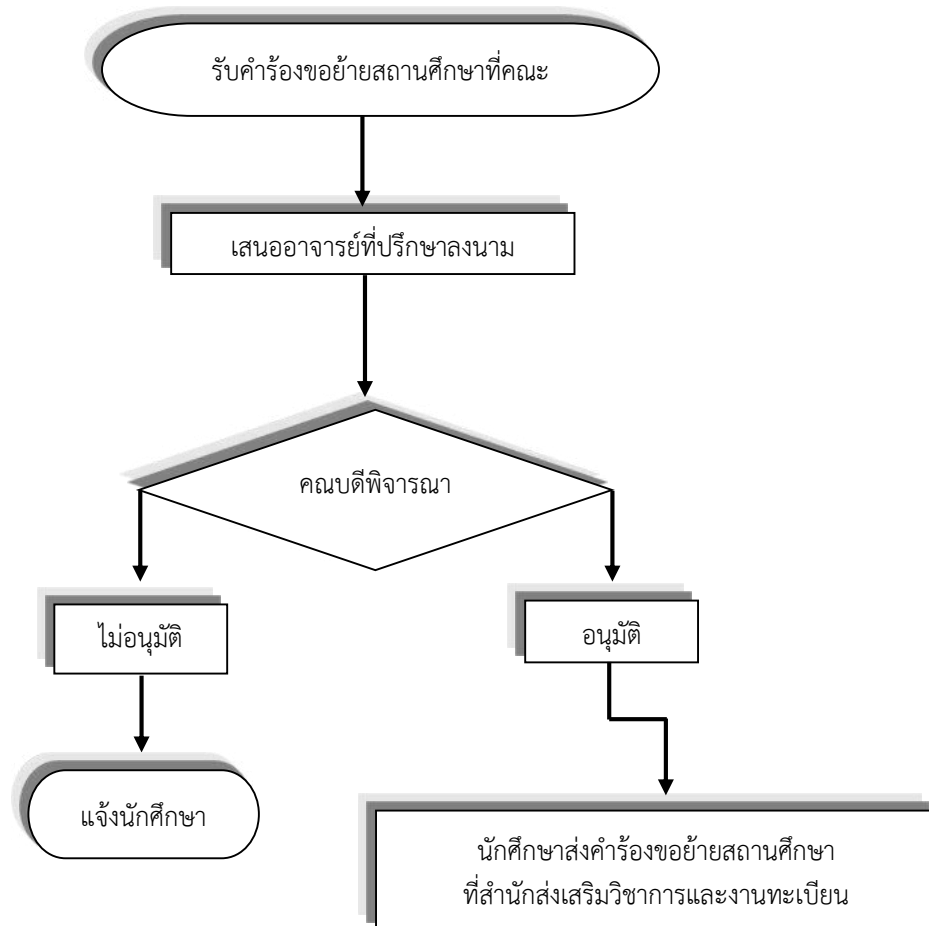

ขั้นตอนการขอรับใบปริญญาบัตร ใช้คำร้องแบบ มรว. 22

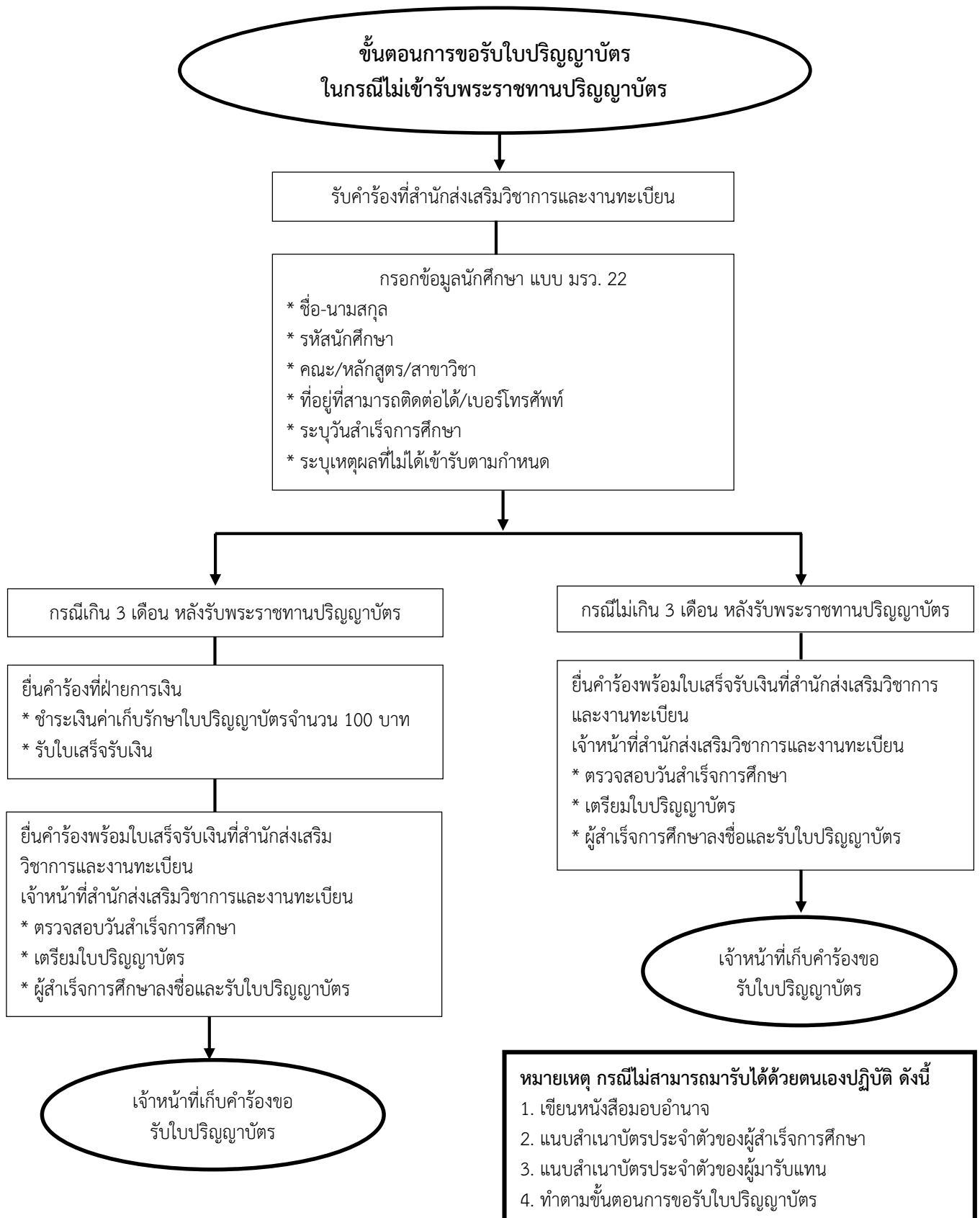

คำอธิบายรหัสประจำตัวนักศึกษา

นักศึกษาทุกคนมีเลขประจำตัว 11 หลัก ตามที่ระบุไว้ในบัตรประจำตัวนักศึกษา รายละเอียดของรหัสและความหมายมีดังต่อไปนี้ **ดั่งตัวอย่าง 62 - 1 - 2 - 318 - 0001**

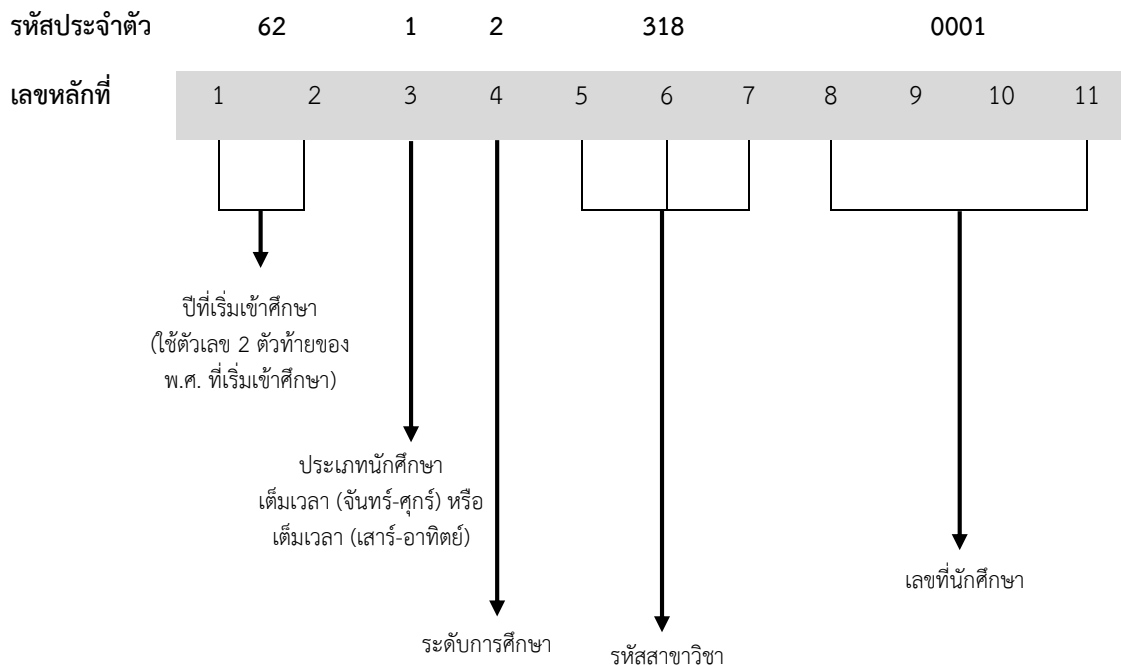

หมายเหตุ เริ่มเข้าปี พ.ศ. 2562
 นักศึกษาเต็มเวลา (จันทร์-ศุกร์) เรียนที่มหาวิทยาลัย จ.ปทุมธานี
 นักศึกษาเต็มเวลา (เสาร์-อาทิตย์) เรียนที่มหาวิทยาลัย จ.ปทุมธานี
 ระดับปริญญาตรี 4 ปี
 หลักสูตรบริหารธุรกิจบัณฑิต สาขาวิชาการจัดการทั่วไป
 ลำดับที่ของนักศึกษาในห้องเรียน คือ 0001

คำอธิบายการออกรหัสประจำตัวนักศึกษา หลักที่ 3 และหลักที่ 4			
หลักที่ 3 แทนประเภทนักศึกษา (เป็นนักศึกษาภาคและเรียนอยู่ที่ไหน)			
เลข 1	แทนนักศึกษา	เต็มเวลา (จันทร์-ศุกร์)	เรียน (จ-ศ) ที่มหาวิทยาลัย จ.ปทุมธานี
เลข 2	แทนนักศึกษา	เต็มเวลา (เสาร์-อาทิตย์)	เรียน (ส-อ) ที่มหาวิทยาลัย จ.ปทุมธานี
หลักที่ 4 ระดับการศึกษาของนักศึกษา			
เลข 2	แทนนักศึกษา	ระดับปริญญาตรี 4 ปี	

คาบเวลาเรียนของนักศึกษาระดับปริญญาตรี

คาบเรียน	เวลา
1	08.30 - 09.30
2	09.30 - 10.30
3	10.30 - 11.30
4	11.30 - 12.30
5	12.30 - 13.30
6	13.30 - 14.30
7	14.30 - 15.30
8	15.30 - 16.30
9	16.30 - 17.30
10	17.30 - 18.30
11	18.30 - 19.30
12	19.30 - 20.30
13	20.30 - 21.30
14	21.30 - 22.30

ตอนที่ 4

ข้อมูลอาจารย์ที่ปรึกษา สำหรับนักศึกษา

หน้าที่ของอาจารย์ที่ปรึกษา

อาจารย์ที่ปรึกษามีหน้าที่ดูแล ส่งเสริมพัฒนาการ ป้องกัน และแก้ไขปัญหาต่าง ๆ เพื่อช่วยให้นักศึกษาสามารถสำเร็จการศึกษา เป็นบัณฑิตที่มีคุณภาพมากที่สุด

โครงสร้างการบริหารระบบอาจารย์ที่ปรึกษา

หน้าที่ของบุคลากรฝ่ายต่าง ๆ ของการให้คำปรึกษา เพื่อให้การบริหารการให้คำปรึกษาแก่นักศึกษาที่เกี่ยวข้องกับบุคลากรหลายฝ่ายทั้งระดับมหาวิทยาลัยและระดับคณะ จึงสามารถกำหนดโครงสร้างการบริการ ดังนี้

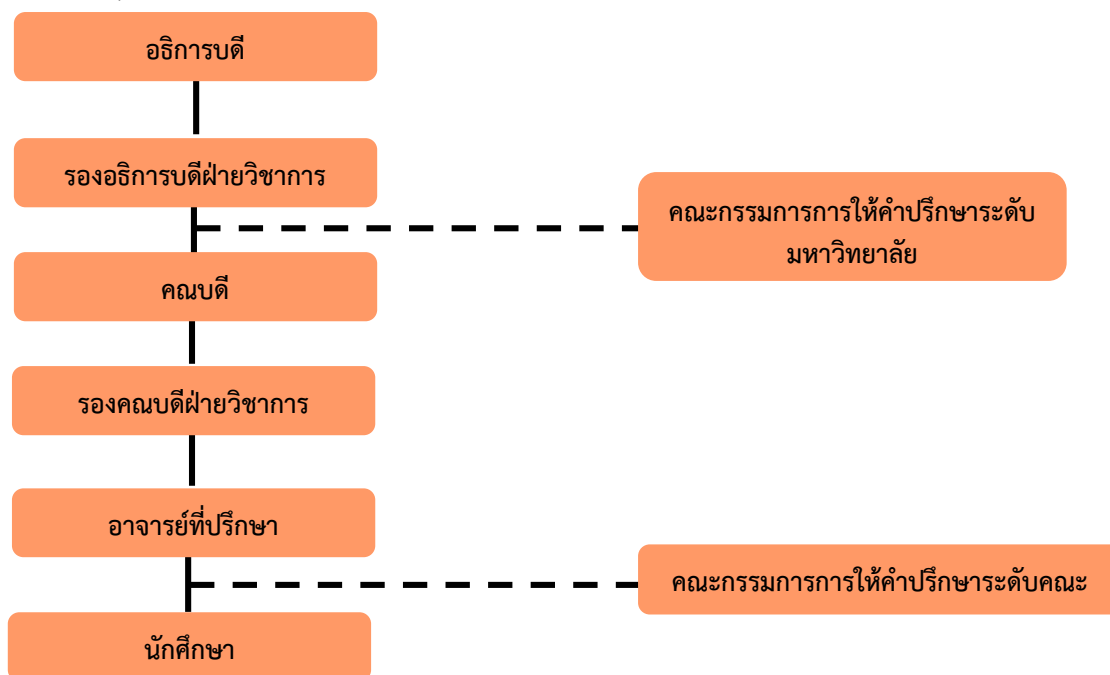

สรุปหน้าที่ของอาจารย์ที่ปรึกษา

1. ด้านวิชาการและการสนับสนุนการศึกษา ได้แก่
 - 1.1 ให้การปรึกษาแนะนำนักศึกษเกี่ยวกับหลักสูตรและการเลือกวิชาเรียน
 - 1.2 ให้คำแนะนำนักศึกษเกี่ยวกับการลงทะเบียนเรียน
 - 1.3 ควบคุมการลงทะเบียนของนักศึกษาให้เป็นไปตามระเบียบของมหาวิทยาลัย
 - 1.4 ให้คำปรึกษาแก่นักศึกษาเพื่อเลือกเรียนรายวิชาให้สอดคล้องกับแผนการเรียน
 - 1.5 ให้การแนะนำนักศึกษเกี่ยวกับวิธีการเรียน การค้นคว้าและติดตามผลการเรียนของนักศึกษาอย่างสม่ำเสมอ
 - 1.6 พักท้วงการลงทะเบียนเรียนบางรายวิชาของนักศึกษาเมื่อพิจารณาเห็นว่าลงทะเบียนเรียนวิชานั้นๆ ไม่เหมาะสม
 - 1.7 ให้การปรึกษาแนะนำ หรือตักเตือน เมื่อผลการเรียนของนักศึกษาต่ำลง
 - 1.8 ให้การปรึกษาแนะนำ และช่วยเหลือนักศึกษาเพื่อแก้ไขปัญหาในการเรียนวิชาต่าง ๆ
 - 1.9 ให้ความรู้ ความเข้าใจ และตรวจสอบเกี่ยวกับการคิดค่าคะแนนระดับเฉลี่ยของนักศึกษา
 - 1.10 ให้การปรึกษาเกี่ยวกับการศึกษาต่อในระดับสูง

คู่มือนักศึกษาปีการศึกษา 2562
มหาวิทยาลัยราชภัฏวไลยอลงกรณ์ ในพระบรมราชูปถัมภ์

2. ด้านบริการและพัฒนาการศึกษา

- 2.1 ให้การแนะนำเกี่ยวกับระเบียบข้อบังคับ และบริการต่าง ๆ ของมหาวิทยาลัย
- 2.2 ให้การปรึกษาเกี่ยวกับปัญหาส่วนตัว เช่น ปัญหาสุขภาพอนามัย ทั้งสุขภาพกาย และสุขภาพจิต เป็นต้น
- 2.3 ให้การศึกษาเกี่ยวกับปัญหาสังคม เช่น ปัญหาการปรับตัวในสังคม และปัญหาการคบเพื่อน
- 2.4 ให้การปรึกษาเกี่ยวกับการพัฒนาบุคลิกภาพ ความประพฤติ และจริยธรรม
- 2.5 ให้การปรึกษาเกี่ยวกับปัญหาด้านอาชีพ เช่น ลักษณะงาน สภาพแวดล้อมของงาน ตลาดแรงงาน ตลอดจนจรรยาบรรณแห่งวิชาชีพ
- 2.6 ให้การแนะนำเกี่ยวกับการเข้าร่วมกิจกรรมของนักศึกษาตามที่มหาวิทยาลัยกำหนด

3. ด้านอื่น ๆ

- 3.1 พิจารณาคำร้องต่าง ๆ ของนักศึกษาและดำเนินการให้ถูกต้องตามระเบียบ
- 3.2 ประสานงานกับอาจารย์ผู้สอนและหน่วยงานต่าง ๆ ที่เกี่ยวข้อง เช่น สำนักส่งเสริมวิชาการและงานทะเบียน กองพัฒนานักศึกษา ฝ่ายการเงิน เพื่อช่วยเหลือและเพื่อประโยชน์ของนักศึกษา
- 3.3 กำหนดเวลาให้นักศึกษาเข้าพบเพื่อขอคำปรึกษาแนะนำอย่างสม่ำเสมอ
- 3.4 เก็บข้อมูลรายละเอียดของนักศึกษาที่อยู่ในความรับผิดชอบเพื่อใช้กับแฟ้มทะเบียนสะสมของนักศึกษา
- 3.5 สร้างสัมพันธ์ภาพและความเข้าใจอันดีระหว่างนักศึกษา อาจารย์ และมหาวิทยาลัย
- 3.6 ให้การรับรองความประพฤติและความสามารถของนักศึกษาเมื่อนักศึกษาต้องการนำไปแสดงแก่ผู้อื่น
- 3.7 ชี้แจงให้นักศึกษาเข้าใจหน้าที่ของอาจารย์ที่ปรึกษา และหน้าที่ของนักศึกษาต่ออาจารย์ที่ปรึกษา
- 3.8 ในกรณีที่นักศึกษาแต่งกายไม่เรียบร้อย หรือมีความประพฤติไม่เหมาะสมอาจารย์ที่ปรึกษาต้องตักเตือน



แบบประเมินอาจารย์ที่ปรึกษาโดยนักศึกษา

ตอนที่ 1 ข้อมูลทั่วไปของนักศึกษา

- นักศึกษา เต็มเวลา (จันทร์-ศุกร์) เต็มเวลา (เสาร์-อาทิตย์) ภาคการศึกษาที่/.....
- เพศ ชาย หญิง
- ชั้นปีที่ ปี 1 ปี 2 ปี 3 ปี 4
- ปี 5 อื่น ๆ.....

สาขาวิชา.....รหัสนักศึกษา.....

สังกัดคณะ/วิทยาลัย

- ครุศาสตร์ มนุษยศาสตร์และสังคมศาสตร์
- เทคโนโลยีการเกษตร วิทยาการจัดการ
- เทคโนโลยีอุตสาหกรรม วิทยาศาสตร์และเทคโนโลยี
- วิทยาลัยนวัตกรรมการจัดการ อื่น ๆ.....
- สาธารณสุขศาสตร์

ชื่ออาจารย์ที่ปรึกษา.....

ตอนที่ 2 ประเด็นความคิดเห็น

ให้นักศึกษาทำเครื่องหมาย ✓ ที่ตรงกับความคิดเห็น

ประเด็นความคิดเห็น	ความคิดเห็น				
	มากที่สุด	มาก	ปานกลาง	น้อย	น้อยที่สุด
1. ด้านวิชาการและการสนับสนุนการศึกษา					
1.1 ให้คำแนะนำที่ถูกต้องชัดเจนในด้านหลักสูตรและการเรียน					
1.2 ให้คำปรึกษาที่มีประโยชน์ในการพัฒนาการเรียนและหมั่นติดตามผลการเรียนสม่ำเสมอ					
1.3 ช่วยเหลือแนะนำเพื่อแก้ไขอุปสรรค ปัญหาในการเรียนวิชาต่าง ๆ					
1.4 พิจารณาดูแลการยื่นคำร้องต่าง ๆ ให้คำแนะนำและเสนอแนะแนวทางในการดำเนินการอย่างเป็นขั้นตอนได้ถูกต้องตามระเบียบ					
1.5 จัดสรรเวลาเพื่อให้นักศึกษาเข้าพบได้ทั้งกรณีทั่วไปและกรณีพิเศษเมื่อนักศึกษาต้องการความช่วยเหลือ					

ประเด็นความคิดเห็น	ความคิดเห็น				
	มากที่สุด	มาก	ปานกลาง	น้อย	น้อยที่สุด
2. ด้านบริการและพัฒนานักศึกษา					
2.1 ให้คำปรึกษาเพื่อพัฒนาบุคลิกภาพ งานอาชีพ และการเรียนต่อในระดับสูงได้					
2.2 ปลุกฝังทัศนคติที่ดีต่ออาจารย์ สาขาวิชา คณะ และมหาวิทยาลัย					
2.3 ส่งเสริมสนับสนุนให้นักศึกษาเข้าร่วมกิจกรรม ในระดับต่าง ๆ					
3. ด้านอื่น ๆ					
3.1 ให้คำปรึกษาเรื่องส่วนตัว					
3.2 ให้คำปรึกษาเรื่องสุขภาพ					
3.3 ให้คำปรึกษาเรื่องการปรับตัว และการคบเพื่อน					
3.4 พร้อมรับฟังปัญหาของนักศึกษาด้วยความจริงใจ					
3.5 ใช้คำพูดเหมาะสมในการให้คำปรึกษา					

ข้อเสนอแนะอื่น ๆ

.....

.....

.....

.....

.....

หมายเหตุ : นักศึกษาประเมินอาจารย์ที่ปรึกษาในเว็บไซต์ระบบตรวจสอบผลการเรียน / จอกรายวิชา
<http://www.vru.ac.th/Student.html>

ตอนที่ 5

หลักสูตรปริญญาตรี

- คณะครุศาสตร์
- คณะมนุษยศาสตร์และสังคมศาสตร์
- คณะวิทยาศาสตร์และเทคโนโลยี
- คณะเทคโนโลยีการเกษตร
- คณะเทคโนโลยีอุตสาหกรรม
- คณะวิทยาการจัดการ
- คณะสาธารณสุขศาสตร์
- วิทยาลัยนวัตกรรมการจัดการ



คณะครุศาสตร์

(Faculty of Education)

- หลักสูตรครุศาสตรบัณฑิต 4 ปี

หลักสูตรครุศาสตรบัณฑิต

สาขาวิชาการศึกษาระดับปฐมวัย

(หลักสูตรปรับปรุง พ.ศ. 2562)

ปริญญาตรี 4 ปี

Bachelor of Education Program in Early Childhood Education

จุดประสงค์เฉพาะ

เพื่อให้บัณฑิตมีคุณสมบัติ ดังนี้

1. เป็นผู้ที่มีความรู้เกี่ยวกับหลักการ แนวคิด ทฤษฎี ทางการศึกษาระดับปฐมวัย และสามารถ บูรณาการและประยุกต์ใช้องค์ความรู้ ในการปฏิบัติงานได้อย่างสอดคล้องกับสภาพสังคม วัฒนธรรม และเศรษฐกิจของประเทศ
2. เป็นผู้มีความรู้ความสามารถในการจัดการเรียนรู้เพื่อพัฒนาเด็กระดับปฐมวัย และการพัฒนาหลักสูตร ทางด้านการเรียนการสอนการสอนที่เกี่ยวข้องกับการศึกษาระดับปฐมวัยที่จะส่งผลให้ครู มีความรู้ความสามารถ สมรรถนะ และคุณลักษณะอันพึงประสงค์ของการศึกษาของชาติ
3. เป็นผู้ที่มีคุณธรรม จริยธรรมและจรรยาบรรณวิชาชีพครู มีความรับผิดชอบสูงต่อวิชาการและวิชาชีพ มีความอดทน ใจกว้าง และมีความเชี่ยวชาญในการจัดการเรียนรู้ทางการศึกษาระดับปฐมวัย พร้อมทั้งจะประกอบวิชาชีพครู อย่างมีคุณภาพ และเป็นไปตามสมรรถนะและมาตรฐานวิชาชีพครู
4. ความรอบรู้ด้านการจัดการเรียนการสอน สามารถประยุกต์ความเข้าใจอันถ่องแท้ในทฤษฎีทางการศึกษาระดับปฐมวัย และระเบียบวิธีการศึกษาวิจัย เพื่อสร้างความรู้ใหม่สำหรับการประกอบวิชาชีพหรือการศึกษาในระดับสูงขึ้นไปในอนาคต
5. มีศักยภาพที่จะพัฒนางานในหน้าที่ และเส้นทางวิชาชีพให้มีความก้าวหน้าเป็นผู้นำทางวิชาการ สามารถใช้เทคโนโลยีสารสนเทศในการปฏิบัติงานหน้าที่ครูได้อย่างเหมาะสมและมีประสิทธิภาพ

คุณสมบัติผู้เข้าศึกษา

1. ต้องเป็นผู้สำเร็จการศึกษาระดับมัธยมศึกษาปีที่ 6 หรือเทียบเท่าที่กระทรวงศึกษาธิการรับรอง
2. คุณสมบัติตามข้อบังคับมหาวิทยาลัยราชภัฏวไลยอลงกรณ์ ในพระบรมราชูปถัมภ์ จังหวัดปทุมธานี ว่าด้วยการจัดการศึกษาระดับอนุปริญญาและปริญญาตรี พ.ศ. 2557 และแก้ไขเพิ่มเติม ฉบับที่ 2 พ.ศ. 2561 (ภาคผนวก ก)
3. มีผลการสอบความถนัดทางวิชาชีพครู (PAT 5) และมีผลการสอบ GAT
4. แฟ้มสะสมผลงาน
5. มีบุคลิกภาพเหมาะสมกับการเป็นครูปฐมวัย

โครงสร้างสาขาวิชา

หน่วยกิตรวมตลอดสาขาวิชาไม่น้อยกว่า 142 หน่วยกิต โดยมีสัดส่วนหน่วยกิตแต่ละหมวดวิชาและแต่ละกลุ่มวิชา ดังนี้

จำนวนหน่วยกิต รวมหน่วยกิตตลอดหลักสูตรไม่น้อยกว่า	142	หน่วยกิต
โครงสร้างหลักสูตร แบ่งเป็นหมวดวิชา ดังนี้		
1. หมวดวิชาศึกษาทั่วไป	ไม่น้อยกว่า 30	หน่วยกิต
2. หมวดวิชาเฉพาะด้าน	ไม่น้อยกว่า 106	หน่วยกิต
2.1 กลุ่มวิชาชีพครู	ไม่น้อยกว่า 43	หน่วยกิต
2.1.1 วิชาชีพครู	31	หน่วยกิต
2.1.1.1 วิชาชีพครูบังคับ	28	หน่วยกิต
2.1.1.2 วิชาชีพครูเลือก	3	หน่วยกิต
2.1.2 วิชาปฏิบัติการสอนในสถานศึกษา	12	หน่วยกิต
2.2 กลุ่มวิชาเอก	ไม่น้อยกว่า 63	หน่วยกิต
2.2.1 วิชาเอกบังคับ	42	หน่วยกิต
2.2.2 วิชาเอกเลือก	21	หน่วยกิต
3. หมวดวิชาเลือกเสรี	ไม่น้อยกว่า 6	หน่วยกิต

การจัดการเรียนการสอน

รายวิชาในหมวดต่าง ๆ

1. หมวดวิชาศึกษาทั่วไป	ไม่น้อยกว่า 30	หน่วยกิต
ใช้หลักสูตรหมวดวิชาศึกษาทั่วไปของมหาวิทยาลัย (ภาคผนวก ข)		
2. หมวดวิชาเฉพาะด้าน	ไม่น้อยกว่า 106	หน่วยกิต
2.1 กลุ่มวิชาชีพครู	43	หน่วยกิต
2.1.1 วิชาชีพครู	31	หน่วยกิต
2.1.1.1 วิชาชีพครูบังคับ	28	หน่วยกิต

รหัสวิชา	ชื่อวิชา	น(ท-ป-ศ)
ETP104	จิตวิทยาการเรียนรู้สำหรับครู	3(2-2-5)
ETP105	คุณธรรม จริยธรรม จรรยาบรรณ และจิตวิญญาณความเป็นครู	3(2-2-5)
ETP106	ภาษาเพื่อการสื่อสารสำหรับครู	3(2-2-5)
ETP107	การออกแบบและการพัฒนาหลักสูตร	3(2-2-5)
ETP205	วิธีวิทยาการจัดการเรียนรู้	3(2-2-5)
ETP206	นวัตกรรมและเทคโนโลยีสารสนเทศเพื่อการสื่อสารการศึกษาและการเรียนรู้	3(2-2-5)
ETP302	การวัดและประเมินผลการเรียนรู้	3(2-2-5)
ETP305	การวิจัยและพัฒนานวัตกรรมการเรียนรู้	3(2-2-5)
ETP306	การบริหารการศึกษาและการประกันคุณภาพการศึกษา	3(2-2-5)
ETP403	คุรุนิพนธ์	1(0-2-1)
	2.1.1.2 วิชาชีพครูเลือก	3
	เลือกเรียน 1 รายวิชา จากรายวิชาต่อไปนี้	

รหัสวิชา	ชื่อวิชา	น(ท-ป-ศ)
ETP221	การพัฒนาทักษะกระบวนการคิด	3(3-0-6)
ETP223	จิตวิทยาการแนะแนว	3(2-2-5)
ETP224	การใช้แหล่งเรียนรู้ในชุมชนและดิจิทัลเพื่อการศึกษา	3(2-2-5)
ETP321	การศึกษาแบบเรียนรวม	3(3-0-6)
ETP322	การศึกษาในอาเซียน	3(3-0-6)
ETP323	การวิจัยทางการศึกษา	3(2-2-5)
ETP324	จิตวิทยาเด็กพิเศษ	3(3-0-6)
ETP325	การวางแผนและการบริหารโครงการพัฒนาการศึกษา	3(3-0-6)
ETP421	การสัมมนาทางการศึกษา	3(2-2-5)
ETP422	ทักษะและเทคนิคการจัดการเรียนรู้	3(2-2-5)
ETP424	รูปแบบและกระบวนการจัดการเรียนรู้	3(2-2-5)
ETP425	การผลิตสื่อมัลติมีเดียเพื่อการศึกษา	3(2-2-5)

2.1.2 วิชาปฏิบัติการสอนในสถานศึกษา

12 หน่วยกิต

บังคับเรียนจากรายวิชาต่อไปนี้

รหัสวิชา	ชื่อวิชา	น(ท-ป-ศ)
ETP413	ปฏิบัติการสอนในสถานศึกษา 1	2(90)
ETP414	ปฏิบัติการสอนในสถานศึกษา 2	2(90)
ETP415	ปฏิบัติการสอนในสถานศึกษา 3	2(90)
ETP416	ปฏิบัติการสอนในสถานศึกษา 4	6(290)

รวมหน่วยกิต 12

2.2 กลุ่มวิชาเอก

63 หน่วยกิต

2.2.1 วิชาเอกบังคับ

42 หน่วยกิต

รหัสวิชา	ชื่อวิชา	น(ท-ป-ศ)
EEC111	สมองกับการเรียนรู้สำหรับเด็กปฐมวัย	3(2-2-5)
EEC112	การอบรมเลี้ยงดูและส่งเสริมการเรียนรู้สำหรับเด็กปฐมวัย	3(2-2-5)
EEC114	การจัดกิจกรรมพัฒนาความพร้อมทางด้านร่างกายสำหรับเด็กปฐมวัย	3(2-2-5)
EEC220	การช่วยเหลือพัฒนาเด็กปฐมวัยที่มีความต้องการจำเป็นพิเศษ	3(2-2-5)
EEC221	การจัดกิจกรรมทางศิลปะระดับการศึกษาปฐมวัย	3(2-2-5)
EEC222	ลีลาจังหวะและการเคลื่อนไหวสำหรับเด็กปฐมวัย	3(2-2-5)
EEC223	สื่อและของเล่นสำหรับเด็กปฐมวัย	3(2-2-5)
EEC225	การจัดประสบการณ์การเรียนรู้แบบบูรณาการสำหรับเด็กอายุต่ำกว่า 3 ปี	3(2-2-5)
EEC320	การจัดกิจกรรมการเล่นเพื่อการเรียนรู้สำหรับเด็กปฐมวัย	3(2-2-5)
EEC321	การจัดกิจกรรมทางวิทยาศาสตร์และคณิตศาสตร์สำหรับเด็กปฐมวัย	3(2-2-5)
EEC322	การจัดกิจกรรมส่งเสริมทักษะการคิดสำหรับเด็กปฐมวัย	3(2-2-5)
EEC324	การมีส่วนร่วมของครอบครัวและชุมชนในการจัดการศึกษาปฐมวัย	3(2-2-5)
EEC325	การจัดประสบการณ์การเรียนรู้แบบบูรณาการการศึกษาปฐมวัยสำหรับเด็กอายุ 3-6 ปี	3(2-2-5)

2.2.2 วิชาเอกเลือก		21	หน่วยกิต
รหัสวิชา	ชื่อวิชา	น(ท-ป-ศ)	
EEC113	การพัฒนาสุขภาวะและความปลอดภัยสำหรับเด็กปฐมวัย	3(2-2-5)	
EEC116	การจัดกิจกรรมความฉลาดทางอารมณ์และสังคมสำหรับเด็กปฐมวัย	3(2-2-5)	
EEC224	วรรณกรรมสำหรับเด็กปฐมวัย	3(2-2-5)	
EEC323	การจัดกิจกรรมเพื่อส่งเสริมการเรียนรู้สำหรับเด็กกลุ่มเป้าหมายเฉพาะ	3(2-2-5)	
EEC418	สัมมนาปัญหาและแนวโน้มในการพัฒนาการศึกษาปฐมวัยในอนาคต	3(2-2-5)	
EEC419	การต่อยอดองค์ความรู้เพื่อพัฒนานวัตกรรม	3(2-2-5)	
EEC420	เพลงและดนตรีสำหรับเด็กปฐมวัย	3(2-2-5)	
รวมหน่วยกิต		21	

3.หมวดวิชาเลือกเสรี

จำนวนไม่น้อยกว่า 6 หน่วยกิต

ให้เลือกเรียนรายวิชาใดๆ ในหลักสูตรของมหาวิทยาลัยราชภัฏวไลยอลงกรณ์ ในพระบรมราชูปถัมภ์ จังหวัดปทุมธานี โดยไม่ซ้ำกับรายวิชาที่เคยเรียนมาแล้วและต้องไม่เป็นรายวิชาที่กำหนดให้เรียนโดยไม่นับหน่วยกิตรวมในเกณฑ์การสำเร็จหลักสูตรของสาขาวิชานี้

หลักสูตรครุศาสตรบัณฑิต

สาขาวิชาคณิตศาสตร์

ปริญญาตรี 4 ปี

(หลักสูตรปรับปรุง พ.ศ. 2562)

Bachelor of Education Program in Mathematics

จุดประสงค์เฉพาะ

เพื่อให้ผู้เข้ารับการศึกษามีคุณสมบัติ ดังนี้

1. เป็นผู้ที่มีความรู้ความสามารถ และคุณธรรมพร้อมที่จะประกอบวิชาชีพครูคณิตศาสตร์ อย่างมีคุณภาพ และเป็นไปตามมาตรฐานวิชาชีพครู
2. เป็นผู้มีความรู้ความสามารถในการจัดการเรียนการสอนและการพัฒนาหลักสูตรทางการเรียนการสอนคณิตศาสตร์ที่จะส่งผลให้ครูคณิตศาสตร์มีความรู้ความสามารถ สมรรถนะ และคุณลักษณะอันพึงประสงค์ของการศึกษาของชาติ
3. มีศักยภาพที่จะพัฒนางานในหน้าที่ และเส้นทางวิชาชีพให้มีความก้าวหน้าเป็นผู้นำทางวิชาการ สามารถใช้เทคโนโลยีสารสนเทศในการปฏิบัติงานหน้าที่ครูคณิตศาสตร์ได้อย่างเหมาะสมและมีประสิทธิภาพ

คุณสมบัติผู้เข้าศึกษา

1. ต้องเป็นผู้สำเร็จการศึกษาชั้นมัธยมศึกษาปีที่ 6 หรือเทียบเท่าที่กระทรวงศึกษาธิการรับรองในสายการเรียนวิทยาศาสตร์-คณิตศาสตร์ หรือ ศิลป์-คำนวณ
2. คุณสมบัติตามข้อบังคับมหาวิทยาลัยราชภัฏวไลยอลงกรณ์ ในพระบรมราชูปถัมภ์ จังหวัดปทุมธานี ว่าด้วยการจัดการศึกษาระดับอนุปริญญาและระดับปริญญาตรี พ.ศ. 2557 และแก้ไขเพิ่มเติม (ฉบับที่ 2) พ.ศ. 2561 (ภาคผนวก ก)
3. ต้องผ่านเกณฑ์การทดสอบการวัดแววความเป็นครูตามที่คณะกำหนด

โครงสร้างสาขาวิชา

หน่วยกิตรวมตลอดสาขาวิชาไม่น้อยกว่า 140 หน่วยกิต โดยมีสัดส่วนหน่วยกิตแต่ละหมวดวิชาและแต่ละกลุ่มวิชา ดังนี้

จำนวนหน่วยกิต รวมหน่วยกิตตลอดหลักสูตร	ไม่น้อยกว่า	140	หน่วยกิต
โครงสร้างหลักสูตร แบ่งเป็นหมวดวิชา ดังนี้			
1. หมวดวิชาศึกษาทั่วไป	ไม่น้อยกว่า	30	หน่วยกิต
2. หมวดวิชาเฉพาะด้าน	ไม่น้อยกว่า	104	หน่วยกิต
2.1) กลุ่มวิชาชีพครู	ไม่น้อยกว่า	43	หน่วยกิต
2.1.1) วิชาชีพครูบังคับ		28	หน่วยกิต
2.1.2) วิชาชีพครูเลือก		3	หน่วยกิต
2.1.3) วิชาปฏิบัติการสอนในสถานศึกษา		12	หน่วยกิต
2.2) กลุ่มวิชาเอก	ไม่น้อยกว่า	61	หน่วยกิต
2.2.1) วิชาเอกบังคับ		40	หน่วยกิต
2.2.1.1) วิชาการสอนคณิตศาสตร์		16	หน่วยกิต
2.2.1.2) วิชาการจัดการเรียนการสอนร่วมทางด้านคณิตศาสตร์		24	หน่วยกิต
2.2.2) วิชาเอกเลือก		21	หน่วยกิต
3. หมวดวิชาเลือกเสรี	ไม่น้อยกว่า	6	หน่วยกิต

2.2 กลุ่มวิชาเอก	ไม่น้อยกว่า	61	หน่วยกิต
2.2.1 วิชาเอกบังคับ		40	หน่วยกิต
2.2.1.1 วิชาการสอนคณิตศาสตร์		16	หน่วยกิต

รหัสวิชา	ชื่อวิชา	น(ท-ป-ศ)
EME211	การจัดการเรียนรู้คณิตศาสตร์ระดับประถมศึกษา	3(2-2-5)
EME212	ภาษาอังกฤษสำหรับการจัดการเรียนรู้คณิตศาสตร์	3(2-2-5)
EME308	การจัดการเรียนรู้คณิตศาสตร์ระดับมัธยมศึกษาตอนต้น	3(2-2-5)
EME311	การจัดการเรียนรู้คณิตศาสตร์ระดับมัธยมศึกษาตอนปลาย	3(2-2-5)
EME314	วิทยาการคำนวณสำหรับครูคณิตศาสตร์	3(2-2-5)
EME403	สัมมนาทางคณิตศาสตร์ศึกษา	1(0-2-1)

2.2.1.2 วิชาการจัดการเรียนการสอนร่วมทางด้านคณิตศาสตร์		24	หน่วยกิต
---	--	----	----------

รหัสวิชา	ชื่อวิชา	น(ท-ป-ศ)
SEM101	แคลคูลัสสำหรับครู 1	3(2-2-5)
SEM102	หลักการทางคณิตศาสตร์สำหรับครู	3(2-2-5)
SEM103	ระบบจำนวนสำหรับครู	3(2-2-5)
SEM201	แคลคูลัสสำหรับครู 2	3(2-2-5)
SEM202	เรขาคณิตเบื้องต้นสำหรับครู	3(2-2-5)
SEM203	ทฤษฎีจำนวนสำหรับครู	3(2-2-5)
SEM204	ความน่าจะเป็นและสถิติสำหรับครู	3(2-2-5)
SEM205	พีชคณิตเชิงเส้นสำหรับครู	3(2-2-5)

2.2.1 วิชาเอกเลือก	เลือกเรียน	ไม่น้อยกว่า	21	หน่วยกิต
--------------------	------------	-------------	----	----------

รหัสวิชา	ชื่อวิชา	น(ท-ป-ศ)
EME103	ทักษะและกระบวนการทางคณิตศาสตร์ระดับโรงเรียน	3(2-2-5)
EME106	จำนวนและพีชคณิตระดับโรงเรียน	3(2-2-5)
EME109	การวัดและเรขาคณิตระดับโรงเรียน	3(2-2-5)
EME210	การจัดกิจกรรมทางคณิตศาสตร์	3(2-2-5)
EME310	เทคโนโลยีดิจิทัลเพื่อการจัดการเรียนรู้คณิตศาสตร์	3(2-2-5)
EME313	การแก้ปัญหาทางคณิตศาสตร์	3(2-2-5)
EME405	การวิจัยทางคณิตศาสตร์ศึกษา	3(2-2-5)
EME406	การวัดและประเมินผลการเรียนรู้คณิตศาสตร์	3(2-2-5)
EME407	ประวัติและพัฒนาการทางคณิตศาสตร์	3(2-2-5)
SEM301	วิชุดคณิตสำหรับครู (คณิตศาสตร์เต็มหน่วยสำหรับครู)	3(2-2-5)
SEM302	พีชคณิตนามธรรมสำหรับครู	3(2-2-5)
SEM401	การวิเคราะห์เชิงคณิตศาสตร์สำหรับครู	3(2-2-5)

3. หมวดวิชาเลือกเสรี	เลือกเรียนไม่น้อยกว่า	6	หน่วยกิต
----------------------	-----------------------	---	----------

กำหนดให้เลือกเรียนรายวิชาใดๆ ในหลักสูตรของมหาวิทยาลัยราชภัฏวไลยอลงกรณ์ ในพระบรมราชูปถัมภ์ จังหวัดปทุมธานี โดยไม่ซ้ำกับรายวิชาที่เคยเรียนมาแล้วและต้องไม่เป็นรายวิชาที่กำหนดให้เรียนโดยไม่นับหน่วยกิตรวมในเกณฑ์การสำเร็จหลักสูตรของสาขาวิชานี้

หลักสูตรครุศาสตรบัณฑิต

สาขาวิชาเคมีและวิทยาศาสตร์ทั่วไป

ปริญญาตรี 4 ปี

(หลักสูตรปรับปรุง พ.ศ. 2562)

Bachelor of Education Program in Chemistry and General Science

จุดประสงค์เฉพาะ

หลักสูตรครุศาสตรบัณฑิต สาขาวิชาเคมีและวิทยาศาสตร์ทั่วไป มีวัตถุประสงค์ในการผลิตบัณฑิตครู สอดคล้องกับผลลัพธ์การเรียนรู้ตามกรอบมาตรฐานคุณวุฒิระดับอุดมศึกษาโดยบัณฑิตครูเป็นผู้ที่มีคุณลักษณะ ดังต่อไปนี้

1. ศรัทธาต่อวิชาชีพครู สามารถดำรงชีวิตร่วมกับผู้อื่นได้อย่างมีความสุข ตลอดจนมีความสนใจและใฝ่หา ความรู้ให้ทันกับความก้าวหน้าทางวิทยาศาสตร์และเทคโนโลยี และการเปลี่ยนแปลงของโลก มีความคิดริเริ่ม สร้างสรรค์ และประกอบวิชาชีพอย่างมีจรรยาบรรณและจริยธรรม

2. มีความรู้ด้านวิชาชีพครู วิชาเคมีและวิทยาศาสตร์ทั่วไป และสามารถนำความรู้ไปพัฒนาตนเอง ชุมชนท้องถิ่น และสิ่งแวดล้อม รวมถึงมีพื้นฐานที่ดีในการศึกษาต่อทางสาขาวิชาการศึกษาวิทยาศาสตร์และสาขาวิชาอื่นๆ ที่ เกี่ยวข้องได้

3. มีทักษะการแสวงหาความรู้ การแก้ปัญหาโดยใช้วิธีการทางวิทยาศาสตร์ สามารถวิเคราะห์และสังเคราะห์ ความรู้ เพื่อนำไปใช้ในการจัดการเรียนรู้วิทยาศาสตร์ในสถานศึกษา ตลอดจนสามารถนำไปใช้พัฒนาหรือแก้ปัญหา ของท้องถิ่นอย่างเหมาะสม

4. มีความสามารถในการทำงานร่วมกับผู้อื่นได้เป็นอย่างดี มีความรับผิดชอบต่อตนเองและส่วนรวม ตลอดจนมีภาวะผู้นำในการทำกิจกรรมด้านต่างๆ

5. สามารถใช้เทคโนโลยีและการสื่อสารเป็นเครื่องมือในการแสวงหาความรู้และสร้างความรู้ ตลอดจนมี ทักษะในการปฏิบัติการ การค้นคว้าและวิจัยทางวิทยาศาสตร์และการวิจัยทางการศึกษา

6. มีทักษะการจัดการเรียนรู้และนำความรู้ทางเคมีและวิทยาศาสตร์ทั่วไป กระบวนการทางวิทยาศาสตร์ รวมทั้งจิตวิทยาศาสตร์ไปใช้ในการเรียนการสอนวิชาวิทยาศาสตร์หรือวิชาอื่นๆ ที่เกี่ยวข้องได้อย่างมีประสิทธิภาพ

คุณสมบัติผู้เข้าศึกษา

1. เป็นผู้สำเร็จการศึกษาไม่ต่ำกว่ามัธยมศึกษาตอนปลายหรือเทียบเท่าสายวิทยาศาสตร์-คณิตศาสตร์ สอบผ่านข้อสอบวัดคุณลักษณะความเป็นครูสอบผ่านข้อสอบวัดคุณลักษณะความเป็นครู และผ่านเกณฑ์ของ สำนักงานคณะกรรมการการอุดมศึกษาและ/หรือ เป็นไปตามระเบียบข้อบังคับการคัดเลือกซึ่งสถาบันอุดมศึกษาเป็นผู้ กำหนด

2. ผ่านการคัดเลือกตามเกณฑ์การประเมินตามข้อกำหนดของคณะกรรมการคัดเลือกนักศึกษาและ/หรือ เป็นไปตามข้อบังคับมหาวิทยาลัยราชภัฏวไลยอลงกรณ์ ในพระบรมราชูปถัมภ์ จังหวัดปทุมธานี ว่าด้วยการจัด การศึกษาระดับอนุปริญญา และปริญญาตรี พ.ศ. 2557 (ภาคผนวก ก)

โครงสร้างสาขาวิชา

หน่วยกิตรวมตลอดสาขาวิชาไม่น้อยกว่า 159 หน่วยกิต โดยมีสัดส่วนหน่วยกิตแต่ละหมวดวิชาและแต่ละ กลุ่มวิชา ดังนี้

จำนวนหน่วยกิต รวมหน่วยกิตตลอดหลักสูตรไม่น้อยกว่า	159 หน่วยกิต
โครงสร้างหลักสูตร แบ่งเป็นหมวดวิชา ดังนี้	
1. หมวดวิชาศึกษาทั่วไป	จำนวนไม่น้อยกว่า 30 หน่วยกิต
2. หมวดวิชาเฉพาะด้าน	จำนวนไม่น้อยกว่า 123 หน่วยกิต

คู่มือนักศึกษาปีการศึกษา 2562

มหาวิทยาลัยราชภัฏวไลยอลงกรณ์ ในพระบรมราชูปถัมภ์

2.1	กลุ่มวิชาชีพครู	จำนวนไม่น้อยกว่า	43	หน่วยกิต
2.1.1	วิชาชีพครู		31	หน่วยกิต
2.1.1.1	วิชาชีพครูบังคับ		28	หน่วยกิต
2.1.1.2	วิชาชีพครูเลือก		3	หน่วยกิต
2.1.2	วิชาฝึกประสบการณ์วิชาชีพครู		12	หน่วยกิต
2.2	กลุ่มวิชาเอก	จำนวนไม่น้อยกว่า	80	หน่วยกิต
2.2.1	วิชาเอกวิทยาศาสตร์ทั่วไป		40	หน่วยกิต
2.2.2	วิชาเอกเคมี		40	หน่วยกิต
3.	หมวดวิชาเลือกเสรี	จำนวนไม่น้อยกว่า	6	หน่วยกิต

จัดการเรียนการสอน

1.	หมวดวิชาศึกษาทั่วไป	จำนวนไม่น้อยกว่า	30	หน่วยกิต
2.	หมวดวิชาเฉพาะด้าน	จำนวนไม่น้อยกว่า	123	หน่วยกิต
2.1	กลุ่มวิชาชีพครู	จำนวนไม่น้อยกว่า	43	หน่วยกิต
2.1.1	วิชาชีพครู		31	หน่วยกิต
2.1.1.1	วิชาชีพครูบังคับ		28	หน่วยกิต

รหัสวิชา	ชื่อวิชา	น(ท-ป-ศ)
ETP104	จิตวิทยาการเรียนรู้สำหรับครู	3(2-2-5)
ETP105	คุณธรรม จริยธรรม จรรยาบรรณ และจิตวิญญาณความเป็นครู	3(2-2-5)
ETP106	ภาษาเพื่อการสื่อสารสำหรับครู	3(2-2-5)
ETP107	การออกแบบและการพัฒนาหลักสูตร	3(2-2-5)
ETP205	วิธีวิทยาการจัดการเรียนรู้	3(2-2-5)
ETP206	นวัตกรรมและเทคโนโลยีสารสนเทศเพื่อการสื่อสารการศึกษาและการเรียนรู้	3(2-2-5)
ETP302	การวัดและประเมินผลการเรียนรู้	3(2-2-5)
ETP305	การวิจัยและพัฒนานวัตกรรมการเรียนรู้	3(2-2-5)
ETP306	การบริหารการศึกษาและการประกันคุณภาพการศึกษา	3(2-2-5)
ETP403	คุณนิพนธ์	1(0-2-1)
	2.1.1.2 วิชาชีพครูเลือก	3 หน่วยกิต

รหัสวิชา	ชื่อวิชา	น(ท-ป-ศ)
ETP221	การพัฒนาทักษะกระบวนการคิด	3(3-0-6)
ETP223	จิตวิทยาการแนะแนว	3(2-2-5)
ETP224	การใช้แหล่งเรียนรู้ในชุมชนและดิจิทัลเพื่อการศึกษา	3(2-2-5)
ETP321	การศึกษาแบบเรียนรวม	3(3-0-6)
ETP322	การศึกษาในอาเซียน	3(3-0-6)
ETP323	การวิจัยทางการศึกษา	3(2-2-5)
ETP324	จิตวิทยาเด็กพิเศษ	3(3-0-6)
ETP325	การวางแผนและการบริหารโครงการพัฒนาการศึกษา	3(3-0-6)

รหัสวิชา	ชื่อวิชา	น(ท-ป-ศ)
ETP421	การสัมมนาทางการศึกษา	3(2-2-5)
ETP422	ทักษะและเทคนิคการจัดการเรียนรู้	3(2-2-5)
ETP424	รูปแบบและกระบวนการจัดการเรียนรู้	3(2-2-5)
ETP425	การผลิตสื่อมัลติมีเดียเพื่อการศึกษา	3(2-2-5)
2.1.2 วิชาฝึกประสบการณ์วิชาชีพ		ครูบังคับเรียน 12 หน่วยกิต
รหัสวิชา	ชื่อวิชา	น(ท-ป-ศ)
ETP413	ปฏิบัติการสอนในสถานศึกษา 1	2(90)
ETP414	ปฏิบัติการสอนในสถานศึกษา 2	2(90)
ETP415	ปฏิบัติการสอนในสถานศึกษา 3	2(90)
ETP416	ปฏิบัติการสอนในสถานศึกษา 4	6(290)
2.2 กลุ่มวิชาเอก		80 หน่วยกิต
2.2.1 วิชาเอกวิทยาศาสตร์ทั่วไป		บังคับเรียน 40 หน่วยกิต
รหัสวิชา	ชื่อวิชา	น(ท-ป-ศ)
EGS205	สะเต็มศึกษา	3(2-2-5)
EGS308	การจัดการเรียนรู้วิทยาศาสตร์ระดับการศึกษาขั้นพื้นฐาน	3(2-2-5)
EGS403	วิทยาศาสตร์สิ่งแวดล้อมสำหรับครู	3(2-2-5)
EGS404	แนวโน้มการสอนวิทยาศาสตร์	1(0-2-1)
SEB101	ชีววิทยาสำหรับครู 1	3(2-2-5)
SEB102	ชีววิทยาสำหรับครู 2	3(2-2-5)
SEC101	เคมีสำหรับครู 1	3(2-2-5)
SEC102	เคมีสำหรับครู 2	3(2-2-5)
SED201	วิทยาศาสตร์โลกทั้งระบบสำหรับครู	3(2-2-5)
SEM104	คณิตศาสตร์สำหรับการสอนวิทยาศาสตร์	3(2-2-5)
SEP101	ฟิสิกส์สำหรับครู 1	3(2-2-5)
SEP102	ฟิสิกส์สำหรับครู 2	3(2-2-5)
SEP202	ดาราศาสตร์และอวกาศสำหรับครู	3(2-2-5)
SEP301	ไฟฟ้าและพลังงานสำหรับครู	3(2-2-5)
2.2.2 วิชาเอกเคมี		บังคับเรียน 40 หน่วยกิต
รหัสวิชา	ชื่อวิชา	น(ท-ป-ศ)
ECH301	การจัดการเรียนรู้เคมี	3(2-2-5)
ECH302	การสื่อสารทางวิทยาศาสตร์	3(2-2-5)
SEC104	ความปลอดภัยทางเคมีสำหรับครู	2(1-2-3)
SEC201	เคมีอินทรีย์สำหรับครู	3(2-2-5)
SEC202	สเปกโทรสโกปีทางเคมีอินทรีย์สำหรับครู	3(2-2-5)
SEC203	เคมีวิเคราะห์สำหรับครู	3(2-2-5)
SEC204	การวิเคราะห์ทางเคมีด้วยเครื่องมือสำหรับครู	3(2-2-5)
SEC205	ชีวเคมีสำหรับครู	3(2-2-5)
SEC301	เคมีอนินทรีย์สำหรับครู	3(2-2-5)

รหัสวิชา	ชื่อวิชา	น(ท-ป-ศ)
SEC302	เคมีพอลิเมอร์สำหรับครู	3(2-2-5)
SEC303	เทคโนโลยีปิโตรเคมีสำหรับครู	3(2-2-5)
SEC304	เคมีเชิงฟิสิกส์สำหรับครู	3(2-2-5)
SEC305	โครงการวิจัยทางเคมีสำหรับครู	2(1-2-3)
SEC401	เคมีผลิตภัณฑ์ธรรมชาติสำหรับครู	3(2-2-5)

3.หมวดวิชาเลือกเสรี

จำนวนไม่น้อยกว่า 6 หน่วยกิต

ให้เลือกเรียนรายวิชาใด ๆ ในหลักสูตรมหาวิทยาลัยราชภัฏวไลยอลงกรณ์ ในพระบรมราชูปถัมภ์ จังหวัดปทุมธานี โดยไม่ซ้ำกับรายวิชาที่เคยเรียนมาแล้ว และต้องไม่เป็นรายวิชาที่กำหนดให้เรียนโดยไม่นับหน่วยกิตรวมในเกณฑ์การสำเร็จหลักสูตรของสาขาวิชานี้

หลักสูตรครุศาสตรบัณฑิต

สาขาวิชาชีววิทยาและวิทยาศาสตร์ทั่วไป

ปริญญาตรี 4 ปี

(หลักสูตรปรับปรุง พ.ศ. 2562)

Bachelor of Education Program in Biology and General Science

จุดประสงค์เฉพาะ

หลักสูตรครุศาสตรบัณฑิต สาขาวิชาชีววิทยาและวิทยาศาสตร์ทั่วไป มีวัตถุประสงค์ในการผลิตบัณฑิตครู สอดคล้องกับผลลัพธ์การเรียนรู้ตามกรอบมาตรฐานคุณวุฒิระดับอุดมศึกษาโดยบัณฑิตครูเป็นผู้ที่มีคุณลักษณะดังต่อไปนี้

1. ศรัทธาต่อวิชาชีพครู สามารถดำรงชีวิตร่วมกับผู้อื่นได้อย่างมีความสุข ตลอดจนมีความสนใจและใฝ่หาความรู้ให้ทันกับความก้าวหน้าทางวิทยาศาสตร์และเทคโนโลยี และการเปลี่ยนแปลงของโลก มีความคิดริเริ่มสร้างสรรค์ และประกอบวิชาชีพอย่างมีจรรยาบรรณและจริยธรรม

2. มีความรู้ด้านวิชาชีพครู วิชาชีววิทยาและวิทยาศาสตร์ทั่วไป และสามารถนำความรู้ไปพัฒนาตนเอง ชุมชน ท้องถิ่น และสิ่งแวดล้อม รวมถึงมีพื้นฐานที่ดีในการศึกษาต่อทางสาขาวิชาการศึกษาวิทยาศาสตร์และสาขาวิชาอื่นๆ ที่เกี่ยวข้องได้

3. มีทักษะการแสวงหาความรู้ การแก้ปัญหาโดยใช้วิธีการทางวิทยาศาสตร์ สามารถวิเคราะห์และสังเคราะห์ความรู้ เพื่อนำไปใช้ในการจัดการเรียนรู้วิทยาศาสตร์ในสถานศึกษา ตลอดจนสามารถนำไปใช้พัฒนาหรือแก้ปัญหาของท้องถิ่นอย่างเหมาะสม

4. มีความสามารถในการทำงานร่วมกับผู้อื่นได้เป็นอย่างดี มีความรับผิดชอบต่อตนเองและส่วนรวม ตลอดจนมีภาวะผู้นำในการทำกิจกรรมด้านต่างๆ

5. สามารถใช้เทคโนโลยีและการสื่อสารเป็นเครื่องมือในการแสวงหาความรู้และสร้างความรู้ ตลอดจนมีทักษะในการปฏิบัติการ การค้นคว้าและวิจัยทางวิทยาศาสตร์และการวิจัยทางการศึกษา

6. มีทักษะการจัดการเรียนรู้และนำความรู้ทางชีววิทยาและวิทยาศาสตร์ทั่วไป กระบวนการทางวิทยาศาสตร์ รวมทั้งจิตวิทยาศาสตร์ไปใช้ในการเรียนการสอนวิชาวิทยาศาสตร์หรือวิชาอื่น ๆ ที่เกี่ยวข้องได้อย่างมีประสิทธิภาพ

คุณสมบัติผู้เข้าศึกษา

1. เป็นผู้สำเร็จการศึกษาไม่ต่ำกว่ามัธยมศึกษาตอนปลายหรือเทียบเท่าสายวิทยาศาสตร์-คณิตศาสตร์สอบผ่านข้อสอบวัดคุณลักษณะความเป็นครู และผ่านเกณฑ์ของสำนักงานคณะกรรมการการอุดมศึกษาและ/หรือ เป็นไปตามระเบียบข้อบังคับการคัดเลือกซึ่งสถาบันอุดมศึกษาเป็นผู้กำหนด

2. ผ่านการคัดเลือกตามเกณฑ์การประเมินตามข้อกำหนดของคณะกรรมการคัดเลือกนักศึกษาและ/หรือ เป็นไปตามข้อบังคับมหาวิทยาลัยราชภัฏวไลยอลงกรณ์ ในพระบรมราชูปถัมภ์ จังหวัดปทุมธานี ว่าด้วยการจัดการศึกษาระดับอนุปริญญา และปริญญาตรี พ.ศ. 2557 และแก้ไขเพิ่มเติม (ฉบับที่ 2) พ.ศ.2561 (ภาคผนวก ก)

โครงสร้างสาขาวิชา

หน่วยกิตรวมตลอดสาขาวิชาไม่น้อยกว่า 159 หน่วยกิต โดยมีสัดส่วนหน่วยกิต แต่ละหมวดวิชาและแต่ละกลุ่มวิชา ดังนี้

จำนวนหน่วยกิต	รวมหน่วยกิตตลอดหลักสูตรไม่น้อยกว่า	159	หน่วยกิต
โครงสร้างหลักสูตร	แบ่งเป็นหมวดวิชา ดังนี้		
1. หมวดวิชาศึกษาทั่วไป		จำนวนไม่น้อยกว่า	30 หน่วยกิต
2. หมวดวิชาเฉพาะด้าน		จำนวนไม่น้อยกว่า	123 หน่วยกิต

คู่มือนักศึกษาปีการศึกษา 2562

มหาวิทยาลัยราชภัฏวไลยอลงกรณ์ ในพระบรมราชูปถัมภ์

2.1 กลุ่มวิชาชีพครู	จำนวนไม่น้อยกว่า	43	หน่วยกิต
2.1.1 วิชาชีพครูบังคับ		31	หน่วยกิต
2.1.1.1 วิชาชีพครูบังคับ		28	หน่วยกิต
2.1.1.2 วิชาชีพครูเลือก		3	หน่วยกิต
2.1.2 วิชาปฏิบัติการสอนในสถานศึกษา		12	หน่วยกิต
2.2 กลุ่มวิชาเอก	จำนวนไม่น้อยกว่า	80	หน่วยกิต
2.2.1 วิชาเอกวิทยาศาสตร์ทั่วไป		40	หน่วยกิต
2.2.2 วิชาเอกชีววิทยา		40	หน่วยกิต
3. หมวดวิชาเลือกเสรี	จำนวนไม่น้อยกว่า	6	หน่วยกิต

การจัดการเรียนการสอน

1. หมวดวิชาศึกษาทั่วไป	จำนวนไม่น้อยกว่า	30	หน่วยกิต
2. หมวดวิชาเฉพาะด้าน	จำนวนไม่น้อยกว่า	123	หน่วยกิต
2.1 กลุ่มวิชาชีพครู	จำนวนไม่น้อยกว่า	43	หน่วยกิต
2.1.1 วิชาชีพครู		31	หน่วยกิต
2.1.1.1 วิชาชีพครูบังคับ		28	หน่วยกิต

รหัสวิชา	ชื่อวิชา	น(ท-ป-ศ)
ETP104	จิตวิทยาการเรียนรู้สำหรับครู	3(2-2-5)
ETP105	คุณธรรม จริยธรรม จรรยาบรรณ และจิตวิญญาณความเป็นครู	3(2-2-5)
ETP106	ภาษาเพื่อการสื่อสารสำหรับครู	3(2-2-5)
ETP107	การออกแบบและการพัฒนาหลักสูตร	3(2-2-5)
ETP205	วิธีวิทยาการจัดการเรียนรู้	3(2-2-5)
ETP206	นวัตกรรมและเทคโนโลยีสารสนเทศเพื่อการสื่อสารการศึกษาและการเรียนรู้	3(2-2-5)
ETP302	การวัดและประเมินผลการเรียนรู้	3(2-2-5)
ETP305	การวิจัยและพัฒนานวัตกรรมการเรียนรู้	3(2-2-5)
ETP306	การบริหารการศึกษาและการประกันคุณภาพการศึกษา	3(2-2-5)
ETP403	คุรุณิพนธ์	1(0-2-1)

รหัสวิชา	ชื่อวิชา	เลือกเรียนไม่น้อยกว่า	3	หน่วยกิต
ETP221	การพัฒนาทักษะกระบวนการคิด			3(3-0-6)
ETP223	จิตวิทยาการแนะแนว			3(2-2-5)
ETP224	การใช้แหล่งเรียนรู้ในชุมชนและดิจิทัลเพื่อการศึกษา			3(2-2-5)
ETP321	การศึกษาแบบเรียนรวม			3(3-0-6)
ETP322	การศึกษาในอาเซียน			3(3-0-6)
ETP323	การวิจัยทางการศึกษา			3(2-2-5)
ETP324	จิตวิทยาเด็กพิเศษ			3(3-0-6)
ETP325	การวางแผนและการบริหารโครงการพัฒนาการศึกษา			3(3-0-6)
ETP421	การสัมมนาทางการศึกษา			3(2-2-5)
ETP422	ทักษะและเทคนิคการจัดการเรียนรู้			3(2-2-5)

รหัสวิชา	ชื่อวิชา	น(ท-ป-ศ)
ETP424	รูปแบบและกระบวนการจัดการเรียนรู้	3(2-2-5)
ETP425	การผลิตสื่อมัลติมีเดียเพื่อการศึกษา	3(2-2-5)
2.1.2 วิชาปฏิบัติการสอนในสถานศึกษา		12 หน่วยกิต
		บังคับเรียน จากรายวิชาต่อไปนี้
รหัสวิชา	ชื่อวิชา	น(ท-ป-ศ)
ETP413	ปฏิบัติการสอนในสถานศึกษา 1	2(90)
ETP414	ปฏิบัติการสอนในสถานศึกษา 2	2(90)
ETP415	ปฏิบัติการสอนในสถานศึกษา 3	2(90)
ETP416	ปฏิบัติการสอนในสถานศึกษา 4	6(290)
2.2 กลุ่มวิชาเอก		80 หน่วยกิต
2.2.1 วิชาเอกวิทยาศาสตร์ทั่วไป		40 หน่วยกิต
		บังคับเรียน
รหัสวิชา	ชื่อวิชา	น(ท-ป-ศ)
EGS205	สะเต็มศึกษา	3(2-2-5)
EGS308	การจัดการเรียนรู้วิทยาศาสตร์ระดับขั้นพื้นฐาน	3(2-2-5)
EGS403	วิทยาศาสตร์สิ่งแวดล้อมสำหรับครู	3(2-2-5)
EGS404	แนวโน้มการสอนวิทยาศาสตร์	1(0-2-1)
SEB101	ชีววิทยาสำหรับครู 1	3(2-2-5)
SEB102	ชีววิทยาสำหรับครู 2	3(2-2-5)
SEC101	เคมีสำหรับครู 1	3(2-2-5)
SEC102	เคมีสำหรับครู 2	3(2-2-5)
SED201	วิทยาศาสตร์โลกทั้งระบบสำหรับครู	3(2-2-5)
SEM104	คณิตศาสตร์สำหรับการสอนวิทยาศาสตร์	3(2-2-5)
SEP101	ฟิสิกส์สำหรับครู 1	3(2-2-5)
SEP102	ฟิสิกส์สำหรับครู 2	3(2-2-5)
SEP202	ดาราศาสตร์และอวกาศสำหรับครู	3(2-2-5)
SEP301	ไฟฟ้าและพลังงานสำหรับครู	3(2-2-5)
2.2.2 วิชาเอกชีววิทยา		40 หน่วยกิต
		บังคับเรียน
รหัสวิชา	ชื่อวิชา	น(ท-ป-ศ)
EBI101	การพัฒนาหลักสูตรและการจัดการเรียนรู้ชีววิทยาสำหรับครู	3(2-2-5)
EBI305	พฤติกรรมกรรมการจัดการเรียนรู้ของครูชีววิทยา	3(2-2-5)
EBI307	สวนพฤกษศาสตร์โรงเรียน	3(2-2-5)
EBI401	สัมมนาทางชีววิทยา	1(0-2-1)
SEB201	พฤกษศาสตร์สำหรับครู	3(2-2-5)
SEB202	สัตววิทยาสำหรับครู	3(2-2-5)
SEB203	นิเวศวิทยาและชีววิทยาเชิงอนุรักษ์สำหรับครู	3(2-2-5)
SEB204	พันธุศาสตร์และเทคโนโลยีดีเอ็นเอสำหรับครู	3(2-2-5)
SEB205	ระบบวิทยาและความหลากหลายทางชีวภาพสำหรับครู	3(2-2-5)
SEB301	สรีรวิทยาและชีวเคมีพื้นฐานของชีวิตสำหรับครู	3(2-2-5)
SEB302	วิวัฒนาการสำหรับครู	3(3-0-6)

รหัสวิชา	ชื่อวิชา	น(ท-ป-ศ)
SEB303	จุลชีววิทยาสำหรับครู	3(2-2-5)
SEB304	โครงการวิจัยทางชีววิทยาสำหรับครู	3(2-2-5)
SEB305	เทคนิคทางชีววิทยาและการจัดกิจกรรมทางวิทยาศาสตร์สำหรับครู	3(2-2-5)

3. หมวดวิชาเลือกเสรี

จำนวนไม่น้อยกว่า 6 หน่วยกิต

ให้เลือกเรียนรายวิชาใด ๆ ในหลักสูตรมหาวิทยาลัยราชภัฏวไลยอลงกรณ์ ในพระบรมราชูปถัมภ์ จังหวัดปทุมธานี โดยไม่ซ้ำกับรายวิชาที่เคยเรียนมาแล้ว และต้องไม่เป็นรายวิชาที่กำหนดให้เรียนโดยไม่นับหน่วยกิตรวมในเกณฑ์การสำเร็จหลักสูตรของสาขาวิชานี้

หลักสูตรครุศาสตรบัณฑิต

สาขาวิชาภาษาอังกฤษ

ปริญญาตรี 4 ปี

(หลักสูตรปรับปรุง พ.ศ. 2562)

Bachelor of Education Program in English

จุดประสงค์เฉพาะ

เพื่อให้ผู้เข้ารับการศึกษามีคุณลักษณะ ดังนี้

1. เป็นผู้ที่มีความรู้ความสามารถในด้านการสอน สามารถประยุกต์ใช้องค์ความรู้ในการปฏิบัติงานได้อย่างสอดคล้องกับสภาพสังคม วัฒนธรรม และเศรษฐกิจของประเทศ
2. เป็นผู้มีความรู้ความสามารถในการจัดการเรียนการสอนและการพัฒนาหลักสูตรทางด้าน การเรียนการสอนการสอนที่จะส่งผลให้ครู มีความรู้ความสามารถ สมรรถนะ และคุณลักษณะอันพึงประสงค์ของการศึกษาของชาติ
3. เป็นผู้ที่มีคุณธรรม จริยธรรมและจรรยาบรรณวิชาชีพครู มีความรับผิดชอบสูงต่อวิชาการและวิชาชีพ มีความอดทน ใจกว้าง และมีความเชี่ยวชาญในการจัดการเรียนรู้พร้อมที่จะประกอบวิชาชีพครู อย่างมีคุณภาพ และเป็นไปตามสมรรถนะและมาตรฐานวิชาชีพครู
4. ความรอบรู้ด้านการจัดการเรียนการสอน สามารถประยุกต์ความเข้าใจอันถ่องแท้ในทฤษฎีและระเบียบวิธีการศึกษาวิจัย เพื่อสร้างความรู้ใหม่สำหรับการประกอบวิชาชีพหรือการศึกษาในระดับสูงขึ้นไปในอนาคต
5. มีศักยภาพที่จะพัฒนางานในหน้าที่ และเส้นทางวิชาชีพให้มีความก้าวหน้าเป็นผู้นำทางวิชาการ สามารถใช้เทคโนโลยีสารสนเทศในการปฏิบัติงานหน้าที่ครูได้อย่างเหมาะสมและมีประสิทธิภาพ

คุณสมบัติของผู้เข้าศึกษา

1. เข้าศึกษาต้องสำเร็จการศึกษาไม่ต่ำกว่ามัธยมศึกษาตอนปลายหรือเทียบเท่า สอบผ่านข้อสอบวัดคุณลักษณะความเป็นครู และผ่านเกณฑ์ของสำนักงานคณะกรรมการการอุดมศึกษาและ/หรือ เป็นไปตามระเบียบข้อบังคับการคัดเลือกซึ่งสถาบันอุดมศึกษาเป็นผู้กำหนด
2. มีคุณสมบัติครบถ้วนตามข้อบังคับของมหาวิทยาลัยราชภัฏวไลยอลงกรณ์ ในพระบรมราชูปถัมภ์ จังหวัดปทุมธานี ว่าด้วยการจัดการศึกษาระดับอนุปริญญาและปริญญาตรี พ.ศ. 2557 และแก้ไขเพิ่มเติม (ฉบับที่ 2) พ.ศ. 2561 (ภาคผนวก ก)
3. ผู้เข้าศึกษาต้องผ่านการคัดเลือกตามประกาศหลักเกณฑ์และกระบวนการคัดเลือกบุคคลเข้าศึกษาในมหาวิทยาลัยราชภัฏวไลยอลงกรณ์ ในพระบรมราชูปถัมภ์ จังหวัดปทุมธานี หรือสำนักงานคณะกรรมการการอุดมศึกษา

โครงสร้างสาขาวิชา

หน่วยกิตรวมตลอดสาขาวิชาไม่น้อยกว่า 142 หน่วยกิต โดยมีสัดส่วนหน่วยกิตแต่ละหมวดวิชาและแต่ละกลุ่มวิชา ดังนี้

จำนวนหน่วยกิต รวมหน่วยกิตตลอดหลักสูตรไม่น้อยกว่า	142	หน่วยกิต
โครงสร้างหลักสูตร แบ่งเป็นหมวดวิชา ดังนี้		
1. หมวดวิชาศึกษาทั่วไป	ไม่น้อยกว่า 30	หน่วยกิต
2. หมวดวิชาเฉพาะด้าน	ไม่น้อยกว่า 106	หน่วยกิต
2.1 กลุ่มวิชาชีพครู	ไม่น้อยกว่า 43	หน่วยกิต
2.1.1 วิชาชีพครู	31	หน่วยกิต
2.1.1.1 วิชาชีพครูบังคับ	28	หน่วยกิต

คู่มือนักศึกษาปีการศึกษา 2562

มหาวิทยาลัยราชภัฏวไลยอลงกรณ์ ในพระบรมราชูปถัมภ์

2.1.2 วิชาปฏิบัติการสอนในสถานศึกษา		12	หน่วยกิต
รหัสวิชา	ชื่อวิชา	น(ท-ป-ศ)	
ETP413	ปฏิบัติการสอนในสถานศึกษา 1	2(90)	
ETP414	ปฏิบัติการสอนในสถานศึกษา 2	2(90)	
ETP415	ปฏิบัติการสอนในสถานศึกษา 3	2(90)	
ETP416	ปฏิบัติการสอนในสถานศึกษา 4	6(290)	

2.2 กลุ่มวิชาเอก

ไม่น้อยกว่า

63

หน่วยกิต

2.2.1 วิชาเอกบังคับ

42

หน่วยกิต

รหัสวิชา	ชื่อวิชา	น(ท-ป-ศ)	
EEN102	การฟังและการพูดสำหรับครูภาษาอังกฤษ	3(1-2-3)	
EEN103	หลักภาษาสำหรับครูภาษาอังกฤษ	3(1-2-3)	
EEN104	ภาษาศาสตร์และเทคโนโลยีดิจิทัลเพื่อการสอนภาษาอังกฤษ	3(2-2-5)	
EEN105	การจัดการชั้นเรียนภาษาอังกฤษ	3(1-2-3)	
EEN106	สัทศาสตร์และสัทวิทยาสำหรับครูภาษาอังกฤษ	3(2-2-5)	
EEN203	การแปลสำหรับครูภาษาอังกฤษ	3(1-2-3)	
EEN204	วรรณกรรมเพื่อการสอนภาษาอังกฤษ	3(1-2-3)	
EEN205	การพัฒนาสื่อและนวัตกรรมการเรียนรู้ภาษาอังกฤษ	3(2-2-5)	
EEN206	หลักสูตรและการจัดการเรียนรู้ภาษาอังกฤษ	3(2-2-5)	
EEN301	การวิจัยทางการเรียนการสอนภาษาอังกฤษ	3(2-2-5)	
EEN302	การวัดและประเมินผลการเรียนรู้ภาษาอังกฤษ	3(2-2-5)	
EEN303	วัฒนธรรมโลกสำหรับครูภาษาอังกฤษ	3(1-2-3)	
EEN304	การจัดการเรียนรู้เพื่อพัฒนาทักษะการคิดด้วยวรรณกรรมสำหรับเด็ก	3(1-2-3)	
EEN401	การบูรณาการการอ่านเชิงวิชาการกับการพัฒนาองค์ความรู้วิชาชีพของครูภาษาอังกฤษ	3(1-2-3)	

2.2.2 วิชาเอกเลือก

ไม่น้อยกว่า

21

หน่วยกิต

รหัสวิชา	ชื่อวิชา	น(ท-ป-ศ)	
EEN207	ไวยากรณ์ขั้นสูงสำหรับครูภาษาอังกฤษ	3(2-2-5)	
EEN305	การจัดการเรียนรู้ภาษาอังกฤษสำหรับผู้เรียนในศตวรรษที่ 21	3(2-2-5)	
EEN306	สัมมนาการสอนภาษาอังกฤษ	3(2-2-5)	
EEN307	การอ่านเพื่อการคิดวิเคราะห์สำหรับครูภาษาอังกฤษ	3(2-2-5)	
EEN308	การเขียนเชิงวิชาการสำหรับครูภาษาอังกฤษ	3(2-2-5)	
EEN309	ทักษะการสอนภาษาอังกฤษ	3(2-2-5)	
EEN310	กิจกรรมสำหรับการสอนภาษาอังกฤษ	3(2-2-5)	
EEN402	ภาษาอังกฤษเพื่อการทดสอบมาตรฐาน	3(2-2-5)	
EEN403	การสอนภาษาอังกฤษเพื่อวัตถุประสงค์เฉพาะ	3(1-2-3)	
EEN404	สื่อการสอนภาษาอังกฤษ	3(2-2-5)	

3. หมวดวิชาเลือกเสรี

จำนวนไม่น้อยกว่า

6

หน่วยกิต

ให้เลือกเรียนรายวิชาใด ๆ ในหลักสูตรมหาวิทยาลัยราชภัฏวไลยอลงกรณ์ ในพระบรมราชูปถัมภ์ จังหวัดปทุมธานี โดยไม่ซ้ำกับรายวิชาที่เคยเรียนมาแล้ว และต้องไม่เป็นรายวิชาที่กำหนดให้เรียนโดยไม่นับหน่วยกิตรวมในเกณฑ์การสำเร็จหลักสูตรของสาขาวิชานี้

หลักสูตรครุศาสตรบัณฑิต

สาขาวิชาภาษาจีน

ปริญญาตรี 4 ปี

(หลักสูตรปรับปรุง พ.ศ. 2562)

Bachelor of Education Program in Chinese

จุดประสงค์เฉพาะ

เพื่อให้ผู้เข้ารับการศึกษามีคุณสมบัติ ดังนี้

1. เป็นผู้ที่มีความรู้ความสามารถในด้านการสอน สามารถประยุกต์ใช้องค์ความรู้ในการปฏิบัติงานได้อย่างสอดคล้องกับสภาพสังคม วัฒนธรรม และเศรษฐกิจของประเทศ
2. เป็นผู้มีความรู้ความสามารถในการจัดการเรียนการสอนและการพัฒนาหลักสูตรทางด้านการเรียนการสอนการสอนที่จะส่งผลให้ครู มีความรู้ความสามารถ สมรรถนะ และคุณลักษณะอันพึงประสงค์ของการศึกษาของชาติ
3. เป็นผู้ที่มีคุณธรรม จริยธรรมและจรรยาบรรณวิชาชีพครู มีความรับผิดชอบสูงต่อวิชาการและวิชาชีพ มีความอดทน ใจกว้าง และมีความเชี่ยวชาญในการจัดการเรียนรู้พร้อมที่จะประกอบวิชาชีพครู อย่างมีคุณภาพ และเป็นไปตามสมรรถนะและมาตรฐานวิชาชีพครู
4. ความรอบรู้ด้านการจัดการเรียนการสอน สามารถประยุกต์ความเข้าใจอันถ่องแท้ในทฤษฎีและระเบียบวิธีการศึกษาวิจัย เพื่อสร้างความรู้ใหม่สำหรับการประกอบวิชาชีพหรือการศึกษาในระดับสูงขึ้นไปในอนาคต
5. มีศักยภาพที่จะพัฒนางานในหน้าที่ และเส้นทางวิชาชีพให้มีความก้าวหน้าเป็นผู้นำทางวิชาการ สามารถใช้เทคโนโลยีสารสนเทศในการปฏิบัติงานหน้าที่ครูได้อย่างเหมาะสมและมีประสิทธิภาพ

คุณสมบัติผู้เข้าศึกษา

1. ผู้เข้าศึกษาต้องสำเร็จการศึกษาไม่ต่ำกว่ามัธยมศึกษาตอนปลายหรือเทียบเท่า สอบผ่านข้อสอบวัดคุณลักษณะความเป็นครู และผ่านเกณฑ์ของสำนักงานคณะกรรมการการอุดมศึกษาและ/หรือ เป็นไปตามระเบียบข้อบังคับการคัดเลือกซึ่งสถาบันอุดมศึกษาเป็นผู้กำหนด
 2. มีคุณสมบัติครบถ้วนตามข้อบังคับมหาวิทยาลัยราชภัฏวไลยอลงกรณ์ ในพระบรมราชูปถัมภ์ จังหวัดปทุมธานี ว่าด้วยการจัดการศึกษาระดับอนุปริญญาและปริญญาตรี พ.ศ. 2557 (ภาคผนวก ก) และข้อบังคับมหาวิทยาลัยราชภัฏวไลยอลงกรณ์ ในพระบรมราชูปถัมภ์ จังหวัดปทุมธานี ว่าด้วยการจัดการศึกษาระดับอนุปริญญา และปริญญาตรี (ฉบับที่ 2) พ.ศ. 2561
 3. ต้องผ่านเกณฑ์การทดสอบความถนัดทางวิชาชีพครูตามที่คณะกำหนด
- ๒.๒.๔ ผู้เข้าศึกษาต้องผ่านการคัดเลือกตามประกาศหลักเกณฑ์และกระบวนการคัดเลือกบุคคลเข้าศึกษาในมหาวิทยาลัยราชภัฏวไลยอลงกรณ์ ในพระบรมราชูปถัมภ์หรือสำนักงานคณะกรรมการการอุดมศึกษา

โครงสร้างสาขาวิชา

หน่วยกิตรวมตลอดสาขาวิชาไม่น้อยกว่า 139 หน่วยกิต โดยมีสัดส่วนหน่วยกิตแต่ละหมวดวิชาและแต่ละกลุ่มวิชา ดังนี้

จำนวนหน่วยกิต รวมหน่วยกิตตลอดหลักสูตรไม่น้อยกว่า	139	หน่วยกิต
โครงสร้างหลักสูตร แบ่งเป็นหมวดวิชา ดังนี้		
1. หมวดวิชาศึกษาทั่วไป	ไม่น้อยกว่า 30	หน่วยกิต
2. หมวดวิชาเฉพาะด้าน	ไม่น้อยกว่า 103	หน่วยกิต
2.1 กลุ่มวิชาชีพครู	ไม่น้อยกว่า 43	หน่วยกิต
2.1.1 วิชาชีพครูบังคับ	28	หน่วยกิต

2.1.2 วิชาชีพรูเลือก		3	หน่วยกิต
2.1.3 วิชาปฏิบัติการสอนในสถานศึกษา		12	หน่วยกิต
2.2 กลุ่มวิชาเอก	ไม่น้อยกว่า	60	หน่วยกิต
2.2.1 วิชาเอกบังคับ	ไม่น้อยกว่า	48	หน่วยกิต
2.2.2 วิชาเอกเลือก	ไม่น้อยกว่า	12	หน่วยกิต
3. หมวดวิชาเลือกเสรี	ไม่น้อยกว่า	6	หน่วยกิต

การจัดการเรียนการสอน

ใช้หลักสูตรหมวดวิชาศึกษาทั่วไปของมหาวิทยาลัย (ภาคผนวก ข)

1. หมวดวิชาศึกษาทั่วไป	ไม่น้อยกว่า	30	หน่วยกิต
2. หมวดวิชาเฉพาะด้าน	ไม่น้อยกว่า	103	หน่วยกิต
2.1 กลุ่มวิชาชีพรู		43	หน่วยกิต
2.1.1 วิชาชีพรูบังคับ		28	หน่วยกิต

รหัสวิชา	ชื่อวิชา	น(ท-ป-ศ)
ETP104	จิตวิทยาการเรียนรู้สำหรับครู	3(2-2-5)
ETP105	คุณธรรม จริยธรรม จรรยาบรรณ และจิตวิญญาณความเป็นครู	3(2-2-5)
ETP106	ภาษาเพื่อการสื่อสารสำหรับครู	3(2-2-5)
ETP107	การออกแบบและการพัฒนาหลักสูตร	3(2-2-5)
ETP205	วิธีวิทยาการจัดการเรียนรู้	3(2-2-5)
ETP206	นวัตกรรมและเทคโนโลยีสารสนเทศเพื่อการสื่อสารการศึกษาและการเรียนรู้	3(2-2-5)
ETP302	การวัดและประเมินผลการเรียนรู้	3(2-2-5)
ETP305	การวิจัยและพัฒนานวัตกรรมการเรียนรู้	3(2-2-5)
ETP306	การบริหารการศึกษาและการประกันคุณภาพการศึกษา	3(2-2-5)
ETP403	คุรุณิพนธ์	1(0-2-1)

2.1.2 วิชาชีพรูเลือก เลือกเรียนไม่น้อยกว่า 3 หน่วยกิต

รหัสวิชา	ชื่อวิชา	น(ท-ป-ศ)
ETP221	การพัฒนาทักษะกระบวนการคิด	3(3-0-6)
ETP223	จิตวิทยาการแนะแนว	3(2-2-5)
ETP224	การใช้แหล่งเรียนรู้ในชุมชนและดิจิทัลเพื่อการศึกษา	3(2-2-5)
ETP321	การศึกษาแบบเรียนรวม	3(3-0-6)
ETP322	การศึกษาในอาเซียน	3(3-0-6)
ETP323	การวิจัยทางการศึกษา	3(2-2-5)
ETP324	จิตวิทยาเด็กพิเศษ	3(3-0-6)
ETP325	การวางแผนและการบริหารโครงการพัฒนาการศึกษา	3(3-0-6)
ETP421	การสัมมนาทางการศึกษา	3(2-2-5)
ETP422	ทักษะและเทคนิคการจัดการเรียนรู้	3(2-2-5)
ETP424	รูปแบบและกระบวนการจัดการเรียนรู้	3(2-2-5)
ETP425	การผลิตสื่อมัลติมีเดียเพื่อการศึกษา	3(2-2-5)

คู่มือนักศึกษาปีการศึกษา 2562

มหาวิทยาลัยราชภัฏวไลยอลงกรณ์ ในพระบรมราชูปถัมภ์

2.1.3 วิชาปฏิบัติการสอนในสถานศึกษา

บังคับเรียนจากรายวิชาต่อไปนี้

12 หน่วยกิต

รหัสวิชา	ชื่อวิชา	น(ท-ป-ศ)
ETP413	ปฏิบัติการสอนในสถานศึกษา 1	2(90)
ETP414	ปฏิบัติการสอนในสถานศึกษา 2	2(90)
ETP415	ปฏิบัติการสอนในสถานศึกษา 3	2(90)
ETP416	ปฏิบัติการสอนในสถานศึกษา 4	6(290)

2.2 กลุ่มวิชาเอก

60 หน่วยกิต

2.2.1 วิชาเอกบังคับ

48 หน่วยกิต

รหัสวิชา	ชื่อวิชา	น(ท-ป-ศ)
ECN104	การฟังและการพูดภาษาจีน 1	3(2-2-5)
ECN204	การฟังและการพูดภาษาจีน 2	3(2-2-5)
ECN205	การอ่านภาษาจีน 1	3(2-2-5)
ECN111	ภาษาจีนระดับต้น 1	3(2-2-5)
ECN112	ระบบเสียงภาษาจีน	3(2-2-5)
ECN121	ภาษาจีนระดับต้น 2	3(2-2-5)
ECN211	ภาษาจีนระดับกลาง	3(2-2-5)
ECN212	การเขียนภาษาจีน	3(2-2-5)
ECN221	ภาษาจีนระดับสูง	3(2-2-5)
ECN222	ไวยากรณ์จีน	3(2-2-5)
ECN223	ความรู้ทั่วไปเกี่ยวกับประเทศจีน	3(2-2-5)
ECN307	การอ่านภาษาจีน 2	3(2-2-5)
ECN316	ความรู้เบื้องต้นเกี่ยวกับภาษาและวรรณคดีจีนโบราณ	3(2-2-5)
ECN317	ศิลปะและวัฒนธรรมจีน	3(2-2-5)
ECN318	เทคโนโลยีและนวัตกรรมเพื่อการสอนภาษาจีน	3(2-2-5)
ECN321	ภาษาจีนเพื่อการทดสอบวัดระดับความรู้ภาษาจีน (HSK)	3(2-2-5)

2.2.2 วิชาเอกเลือก

เลือกเรียนไม่น้อยกว่า

12 หน่วยกิต

รหัสวิชา	ชื่อวิชา	น(ท-ป-ศ)
ECN322	วิธีวิทยาการสอนภาษาจีน	3(2-2-5)
ECN323	การวิจัยพัฒนานวัตกรรมการสอนภาษาจีน	3(2-2-5)
ECN421	ประวัติศาสตร์จีน	3(2-2-5)
ECN422	การแปลภาษาจีน	3(2-2-5)
ECN423	วิวัฒนาการตัวอักษรจีน	3(2-2-5)
ECN424	การจัดกิจกรรมการเรียนรู้ภาษาจีน	3(2-2-5)
ECN425	การวิเคราะห์และพัฒนาแบบเรียนภาษาจีน	3(2-2-5)
ECN426	การวัดและการประเมินผลภาษาจีน	3(2-2-5)

3.หมวดวิชาเลือกเสรี

จำนวนไม่น้อยกว่า

6 หน่วยกิต

ให้เลือกเรียนรายวิชาใด ๆ ในหลักสูตรมหาวิทยาลัยราชภัฏวไลยอลงกรณ์ ในพระบรมราชูปถัมภ์ จังหวัดปทุมธานี โดยไม่ซ้ำกับรายวิชาที่เคยเรียนมาแล้ว และต้องไม่เป็นรายวิชาที่กำหนดให้เรียนโดยไม่นับหน่วยกิตรวมในเกณฑ์การสำเร็จหลักสูตรของสาขาวิชานี้

หลักสูตรครุศาสตรบัณฑิต

สาขาวิชาภาษาไทย

ปริญญาตรี 4 ปี

(หลักสูตรปรับปรุง พ.ศ. 2562)

Bachelor of Education Program in Thai

จุดประสงค์เฉพาะ

กำหนดคุณลักษณะบัณฑิตที่พึงประสงค์ ดังนี้

1. เป็นผู้ที่มีความรู้ความสามารถในด้านการสอน สามารถประยุกต์ใช้องค์ความรู้ในการปฏิบัติงานได้อย่างสอดคล้องกับสภาพสังคม วัฒนธรรม และเศรษฐกิจของประเทศ
2. เป็นผู้มีความรู้ความสามารถในการจัดการเรียนการสอนและการพัฒนาหลักสูตรทางการเรียนการสอน การสอนที่จะส่งผลให้ครู มีความรู้ความสามารถ สมรรถนะ และคุณลักษณะอันพึงประสงค์ของการศึกษาของชาติ
3. เป็นผู้ที่มีคุณธรรม จริยธรรมและจรรยาบรรณวิชาชีพครู มีความรับผิดชอบสูงต่อวิชาการและวิชาชีพ มีความอดทน ใจกว้าง และมีความเชี่ยวชาญในการจัดการเรียนรู้พร้อมที่จะประกอบวิชาชีพครู อย่างมีคุณภาพ และเป็นไปตามสมรรถนะและมาตรฐานวิชาชีพครู
4. ความรอบรู้ด้านการจัดการเรียนการสอน สามารถประยุกต์ความเข้าใจอันถ่องแท้ในทฤษฎีและระเบียบวิธีการศึกษาวิจัย เพื่อสร้างความรู้ใหม่สำหรับการประกอบวิชาชีพหรือการศึกษาในระดับสูงขึ้นไปในอนาคต
5. มีศักยภาพที่จะพัฒนางานในหน้าที่ และเส้นทางวิชาชีพให้มีความก้าวหน้าเป็นผู้นำทางวิชาการ สามารถใช้เทคโนโลยีสารสนเทศในการปฏิบัติงานหน้าที่ครูได้อย่างเหมาะสมและมีประสิทธิภาพ

คุณสมบัติผู้เข้าศึกษา

1. ผู้เข้าศึกษาต้องสำเร็จการศึกษาระดับมัธยมศึกษาตอนปลาย ของกระทรวงศึกษาธิการ รับรอง
2. เป็นไปตามข้อบังคับมหาวิทยาลัยราชภัฏวไลยอลงกรณ์ ในพระบรมราชูปถัมภ์ จังหวัดปทุมธานี ว่าด้วยการจัดการศึกษาระดับอนุปริญญาและระดับปริญญาตรี พ.ศ. 2557 และแก้ไขเพิ่มเติม (ฉบับที่2) พ.ศ.2561

โครงสร้างสาขาวิชา

หน่วยกิตรวมตลอดสาขาวิชาไม่น้อยกว่า 139 หน่วยกิต โดยมีสัดส่วนหน่วยกิตต่อละหมวดวิชาและแต่ละกลุ่มวิชา ดังนี้

จำนวนหน่วยกิต รวมหน่วยกิตตลอดหลักสูตรไม่น้อยกว่า	139	หน่วยกิต
โครงสร้างหลักสูตร แบ่งเป็นหมวดวิชา ดังนี้		
1. หมวดวิชาศึกษาทั่วไป	จำนวนไม่น้อยกว่า	30 หน่วยกิต
2. หมวดวิชาเฉพาะด้าน	จำนวนไม่น้อยกว่า	103 หน่วยกิต
2.1 กลุ่มวิชาชีพครู	จำนวนไม่น้อยกว่า	43 หน่วยกิต
2.1.1 กลุ่มวิชาชีพครูบังคับ		28 หน่วยกิต
2.1.2 กลุ่มวิชาชีพครูเลือก		3 หน่วยกิต
2.1.3 วิชาปฏิบัติการสอนในสถานศึกษา		12 หน่วยกิต
2.2 กลุ่มวิชาเอก	จำนวนไม่น้อยกว่า	60 หน่วยกิต
2.2.1 วิชาเอก		54 หน่วยกิต
2.2.2 การสอนวิชาเอก		6 หน่วยกิต
3. หมวดวิชาเลือกเสรี	จำนวนไม่น้อยกว่า	6 หน่วยกิต

คู่มือนักศึกษาปีการศึกษา 2562

มหาวิทยาลัยราชภัฏวไลยอลงกรณ์ ในพระบรมราชูปถัมภ์

2.2 กลุ่มวิชาเอก		จำนวนไม่น้อยกว่า	60	หน่วยกิต
2.2.1 วิชาเอก		บังคับเรียนไม่น้อยกว่า	54	หน่วยกิต
รหัสวิชา	ชื่อวิชา			น(ท-ป-ศ)
ETH101	การฟัง การดูและการพูดสำหรับครูภาษาไทย			3(2-2-5)
ETH102	แนวทางการศึกษาวรรณคดีไทย			3(2-2-5)
ETH103	การอ่านคิดพัฒนาชีวิต			3(2-2-5)
ETH104	การเขียนเพื่อการสื่อสารทางวิชาการและวิชาชีพ			3(2-2-5)
ETH105	หลักภาษาไทย			3(2-2-5)
ETH201	ความคิดสร้างสรรค์กับการสร้างสรรค์งานเขียน			3(2-2-5)
ETH202	วรรณกรรมกับการวิจารณ์อย่างสร้างสรรค์			3(2-2-5)
ETH203	พัฒนาการของวรรณคดีไทย			3(2-2-5)
ETH204	ศิลปะการอ่านออกเสียง			3(2-2-5)
ETH205	ภาษาศาสตร์สำหรับครูภาษาไทย			3(2-2-5)
ETH206	คติชนวิทยา			3(2-2-5)
ETH301	วรรณกรรมคัดสรรในหนังสือเรียน			3(2-2-5)
ETH302	พัฒนาการของภาษาไทย			3(2-2-5)
ETH303	ภาษาต่างประเทศในภาษาไทย			3(2-2-5)
ETH304	การออกแบบและผลิตสื่อการศึกษากลุ่มสาระการเรียนรู้ภาษาไทย			3(2-2-5)
ETH305	การวัดและประเมินผลการเรียนการสอนภาษาไทยในศตวรรษที่ 21			3(2-2-5)
ETH401	โครงงานและสัมมนา			3(2-2-5)
ETH402	วิจัยในชั้นเรียน			3(2-2-5)

2.2.2 การสอนวิชาเอก		เลือกเรียนไม่น้อยกว่า	6	หน่วยกิต
รหัสวิชา	ชื่อวิชา			น(ท-ป-ศ)
ETT301	การออกแบบการจัดการเรียนรู้วิชาภาษาไทย			3(2-2-5)
ETT302	การจัดการเรียนรู้ภาษาไทย			3(2-2-5)

3. หมวดวิชาเลือกเสรี

จำนวนไม่น้อยกว่า 6 หน่วยกิต

ให้เลือกเรียนรายวิชาใด ๆ ในหลักสูตรมหาวิทยาลัยราชภัฏวไลยอลงกรณ์ ในพระบรมราชูปถัมภ์จังหวัดปทุมธานี โดยไม่ซ้ำกับรายวิชาที่เคยเรียนมาแล้ว และต้องไม่เป็นรายวิชาที่กำหนดให้เรียนโดยไม่นับหน่วยกิตรวมในเกณฑ์การสำเร็จหลักสูตรของสาขาวิชานี้

หลักสูตรครุศาสตรบัณฑิต

สาขาวิชาภาษาอังกฤษ (หลักสูตรภาษาอังกฤษ)

ปริญญาตรี 4 ปี

(หลักสูตรใหม่ พ.ศ. 2562)

Bachelor of Education Program in English (English Program)

จุดประสงค์เฉพาะ

เพื่อผลิตบัณฑิตที่มีความเป็นครูและนักวิชาการที่พร้อมด้วยคุณธรรม อีกทั้งมีความรู้ความสามารถและมีทักษะด้านการสอนในระดับนานาชาติและการจัดการเรียนรู้ตามคุณลักษณะดังต่อไปนี้

1. เพื่อผลิตบัณฑิตที่มีคุณธรรมจริยธรรมแห่งวิชาชีพครู และเป็นไปตามมาตรฐานวิชาชีพครูเป็นไทยและสากล
2. เพื่อผลิตบัณฑิตที่มีความรู้ มีความเป็นครูที่มีความเชี่ยวชาญในการจัดการเรียนการสอน จัดการเรียนรู้ และพัฒนาหลักสูตรการสอนภาษาอังกฤษทั้งในระดับชาติและระดับสากล
3. เพื่อผลิตครูที่มีความสามารถในการสอนภาษาอังกฤษในบริบทและความต้องการที่หลากหลายทั้งการสอนสำหรับหลักสูตรศึกษาในระบบและการสอนเฉพาะด้าน
4. เพื่อผลิตบัณฑิตที่มีความเป็นผู้นำทางวิชาการ มีศักยภาพในการพัฒนางานในหน้าที่ สามารถเรียนรู้ด้วยตนเองได้ต่อเนื่องตลอดชีวิต เพื่อพัฒนาองค์ความรู้ทางการสอนภาษาอังกฤษให้ทันสมัยทันต่อการเปลี่ยนแปลง พัฒนา ปรับปรุง และสร้างสรรค์นวัตกรรมทางการศึกษา มีความเท่าทันต่อเทคโนโลยีและสื่อสมัยใหม่เพื่อใช้ในการปฏิบัติงานวิชาชีพครูได้อย่างมีประสิทธิภาพ
5. เพื่อผลิตบัณฑิตที่มีความสามารถในการคิด ประยุกต์ใช้ วิเคราะห์ สังเคราะห์ ประเมินค่า และบูรณาการองค์ความรู้ทางด้านภาษาอังกฤษเข้ากับศาสตร์สาขาอื่นได้อย่างมีประสิทธิภาพ

คุณสมบัติผู้เข้าศึกษา

1. สำเร็จการศึกษาไม่ต่ำกว่าชั้นมัธยมศึกษาตอนปลายหรือเทียบเท่าตามที่กระทรวงศึกษาธิการรับรอง
2. เป็นผู้มีความประพฤติดี
3. ไม่เป็นโรคที่เป็นอุปสรรคต่อการศึกษา
4. มีผลสอบภาษาอังกฤษ TOEIC 300 / CU-TEP 30 / TU-GET 250 / TOEFL iBT27 / TOEFL ITP 167/ IELTS 2.5 หรือการสอบอื่นๆ ที่เทียบเท่าตามเกณฑ์ที่คณะกรรมการกำหนด
5. มีผลการเรียนเฉลี่ยสะสมตลอดหลักสูตรไม่น้อยกว่า 2.50 (GPAX)
6. ผู้เข้าศึกษาต้องผ่านการคัดเลือกตามประกาศหลักเกณฑ์และกระบวนการคัดเลือกบุคคลเข้าศึกษาในมหาวิทยาลัยราชภัฏวไลยอลงกรณ์ ในพระบรมราชูปถัมภ์ จังหวัดปทุมธานี หรือสำนักงานคณะกรรมการการอุดมศึกษา

โครงสร้างสาขาวิชา

หน่วยกิตรวมตลอดสาขาวิชาไม่น้อยกว่า 142 หน่วยกิต โดยมีสัดส่วนหน่วยกิตแต่ละหมวดวิชาและแต่ละกลุ่มวิชา ดังนี้

จำนวนหน่วยกิต รวมหน่วยกิตตลอดหลักสูตรไม่น้อยกว่า	142	หน่วยกิต
โครงสร้างหลักสูตร แบ่งเป็นหมวดวิชา ดังนี้		
1. หมวดวิชาศึกษาทั่วไป	จำนวนไม่น้อยกว่า	30 หน่วยกิต
2. หมวดวิชาเฉพาะด้าน	จำนวนไม่น้อยกว่า	106 หน่วยกิต
2.1 กลุ่มวิชาชีพครู	จำนวนไม่น้อยกว่า	43 หน่วยกิต
2.1.1 วิชาชีพครู		31 หน่วยกิต

2.1.2 วิชาปฏิบัติการสอนในสถานศึกษา		12	หน่วยกิต
รหัสวิชา	ชื่อวิชา	น(ท-ป-ศ)	
ETP413	ปฏิบัติการสอนในสถานศึกษา 1	2(90)	
ETP414	ปฏิบัติการสอนในสถานศึกษา 2	2(90)	
ETP415	ปฏิบัติการสอนในสถานศึกษา 3	2(90)	
ETP416	ปฏิบัติการสอนในสถานศึกษา 4	6(290)	
2.2 กลุ่มวิชาเอก		จำนวนไม่น้อยกว่า	63 หน่วยกิต
2.2.1 วิชาเอกบังคับ		จำนวน	42 หน่วยกิต
รหัสวิชา	ชื่อวิชา	น(ท-ป-ศ)	
EED101	การฟังและการพูดสำหรับครูภาษาอังกฤษ	3(1-2-3)	
EED102	หลักภาษาสำหรับครูภาษาอังกฤษ	3(1-2-3)	
EED103	ภาษาศาสตร์และเทคโนโลยีดิจิทัลเพื่อการสอนภาษาอังกฤษ	3(2-2-5)	
EED105	การอ่านเพื่อการคิดวิเคราะห์สำหรับครูภาษาอังกฤษ	3(1-2-3)	
EED201	สัทศาสตร์และสัทวิทยาสำหรับครูภาษาอังกฤษ	3(2-2-5)	
EED202	วรรณกรรมเพื่อการสอนภาษาอังกฤษ	3(1-2-3)	
EED203	ไวยากรณ์ขั้นสูงสำหรับครูภาษาอังกฤษ	3(2-2-5)	
EED204	การแปลสำหรับครูภาษาอังกฤษ	3(1-2-3)	
EED205	การพัฒนาสื่อและนวัตกรรมการเรียนรู้ภาษาอังกฤษ	3(1-2-3)	
EED206	การเขียนเชิงวิชาการสำหรับครูภาษาอังกฤษ	3(2-2-5)	
EED301	หลักสูตรและการจัดการเรียนรู้ภาษาอังกฤษ	3(2-2-5)	
EED302	การวัดและประเมินผลการเรียนรู้ภาษาอังกฤษ	3(2-2-5)	
EED304	การวิจัยทางการเรียนการสอนภาษาอังกฤษ	3(2-2-5)	
EED306	สัมมนาการสอนภาษาอังกฤษ	3(2-2-5)	
2.2.2 วิชาเอกเลือก		เลือกเรียนไม่น้อยกว่า	21 หน่วยกิต
รหัสวิชา	ชื่อวิชา	น(ท-ป-ศ)	
EED104	การจัดการชั้นเรียนภาษาอังกฤษ	3(1-2-3)	
EED303	การจัดการเรียนรู้ภาษาอังกฤษสำหรับผู้เรียนในศตวรรษที่ 21	3(2-2-5)	
EED305	การจัดการเรียนรู้เพื่อพัฒนาทักษะการคิดด้วยวรรณกรรมสำหรับเด็ก	3(1-2-3)	
EED311	กิจกรรมการสอนภาษาอังกฤษเชิงสร้างสรรค์	3(2-2-5)	
EED312	การเรียนรู้เชิงรุกในการศึกษาภาษาอังกฤษ	3(2-2-5)	
EED313	ภาษาอังกฤษเพื่อจุดมุ่งหมายทางธุรกิจ	3(2-2-5)	
EED314	การสอนภาษาอังกฤษเพื่อวัตถุประสงค์เฉพาะ	3(2-2-5)	
EED315	นานาชาติภาษาอังกฤษเพื่อการสื่อสารระหว่างประเทศ	3(2-2-5)	
EED401	การบูรณาการการอ่านเชิงวิชาการกับการพัฒนาองค์รววิชาชีพของครูภาษาอังกฤษ	3(1-2-3)	
EED402	วัฒนธรรมโลกสำหรับครูภาษาอังกฤษ	3(1-2-3)	
EED403	ภาษาอังกฤษเพื่อการทดสอบมาตรฐาน	3(2-2-5)	
EED404	ศิลปะและการแสดงในบริบทการศึกษาภาษาอังกฤษ	3(2-2-5)	

3. หมวดวิชาเลือกเสรี

จำนวนไม่น้อยกว่า 6 หน่วยกิต

เลือกเรียนรายวิชาใดๆ ในหลักสูตรของมหาวิทยาลัยราชภัฏวไลยอลงกรณ์ ในพระบรมราชูปถัมภ์ จังหวัดปทุมธานี โดยไม่ซ้ำกับรายวิชาที่เคยเรียนมาแล้วและต้องไม่เป็นรายวิชาที่กำหนดให้เรียนโดยไม่นับหน่วยกิตรวมในเกณฑ์การสำเร็จหลักสูตรของสาขาวิชานี้

หลักสูตรครุศาสตรบัณฑิต
สาขาวิชาการประถมศึกษา
(หลักสูตรใหม่ พ.ศ. 2562)

ปริญญาตรี 4 ปี

Bachelor of Education Program in Elementary Education

จุดประสงค์เฉพาะ

เพื่อให้ผู้เข้ารับการศึกษามีคุณลักษณะ ดังนี้

1. เป็นผู้ที่มีความรู้ความสามารถในด้านการสอน สามารถประยุกต์ใช้องค์ความรู้ในการปฏิบัติงานได้อย่างสอดคล้องกับสภาพสังคม วัฒนธรรม และเศรษฐกิจของประเทศ
2. เป็นผู้มีความรู้ความสามารถในการจัดการเรียนการสอนและการพัฒนาหลักสูตรทางด้านการเรียนการสอนที่จะส่งผลให้ครู มีความรู้ความสามารถ สมรรถนะ และคุณลักษณะอันพึงประสงค์ของการศึกษาของชาติ
3. เป็นผู้ที่มีคุณธรรม จริยธรรมและจรรยาบรรณวิชาชีพครู มีความรับผิดชอบสูงต่อวิชาการและวิชาชีพ มีความอดทน ใจกว้าง และมีความเชี่ยวชาญในการจัดการเรียนรู้พร้อมที่จะประกอบวิชาชีพครู อย่างมีคุณภาพ และเป็นไปตามสมรรถนะและมาตรฐานวิชาชีพครู
4. มีความรอบรู้ด้านการจัดการเรียนการสอน สามารถประยุกต์ความเข้าใจอันถ่องแท้ในทฤษฎีและระเบียบวิธีการศึกษาวิจัย เพื่อสร้างความรู้ใหม่สำหรับการประกอบวิชาชีพหรือการศึกษาในระดับสูงขึ้นในอนาคต

คุณสมบัติผู้เข้าศึกษา

1. เป็นผู้สำเร็จการศึกษาไม่ต่ำกว่ามัธยมศึกษาตอนปลายหรือเทียบเท่า
2. ผ่านการคัดเลือกตามเกณฑ์การประเมินตามข้อกำหนดของคณะกรรมการคัดเลือกนักศึกษาและ/หรือเป็นไปตามข้อบังคับมหาวิทยาลัยราชภัฏวไลยอลงกรณ์ ในพระบรมราชูปถัมภ์ จังหวัดปทุมธานี ว่าด้วยการจัดการศึกษาระดับอนุปริญญา และปริญญาตรี พ.ศ. 2557และแก้ไขเพิ่มเติม(ฉบับที่ 2) พ.ศ. 2561 (ภาคผนวก ก)

โครงสร้างสาขาวิชา

หน่วยกิตรวมตลอดสาขาวิชาไม่น้อยกว่า 142 หน่วยกิต โดยมีสัดส่วนหน่วยกิตแต่ละหมวดวิชาและแต่ละกลุ่มวิชา ดังนี้

จำนวนหน่วยกิต	รวมหน่วยกิตตลอดหลักสูตรไม่น้อยกว่า	142	หน่วยกิต
โครงสร้างหลักสูตร แบ่งเป็นหมวดวิชา ดังนี้			
1. หมวดวิชาศึกษาทั่วไป	จำนวนไม่น้อยกว่า	30	หน่วยกิต
2. หมวดวิชาเฉพาะด้าน	จำนวนไม่น้อยกว่า	106	หน่วยกิต
2.1 กลุ่มวิชาชีพครู	จำนวนไม่น้อยกว่า	43	หน่วยกิต
2.1.1 วิชาชีพครู		31	หน่วยกิต
2.1.1.1 วิชาชีพครูบังคับ		28	หน่วยกิต
2.1.1.2 วิชาชีพครูเลือก		3	หน่วยกิต
2.1.2 วิชาปฏิบัติการสอนในสถานศึกษา		12	หน่วยกิต
2.2 กลุ่มวิชาเอก	จำนวนไม่น้อยกว่า	63	หน่วยกิต
2.2.1 วิชาเอก		63	หน่วยกิต
2.2.1.1 วิชาเอกบังคับ		43	หน่วยกิต
2.2.1.2 วิชาเอกเลือก	ไม่น้อยกว่า	20	หน่วยกิต
3. หมวดวิชาเลือกเสรี	จำนวนไม่น้อยกว่า	6	หน่วยกิต

การจัดการเรียนการสอน

1. หมวดวิชาศึกษาทั่วไป	จำนวนไม่น้อยกว่า	30	หน่วยกิต
2. หมวดวิชาเฉพาะด้าน	จำนวนไม่น้อยกว่า	106	หน่วยกิต
2.1 กลุ่มวิชาชีพครู	จำนวน	43	หน่วยกิต
2.1.1 วิชาชีพครูบังคับ	จำนวน	28	หน่วยกิต

รหัสวิชา	ชื่อวิชา	น(ท-ป-ศ)	
ETP104	จิตวิทยาการเรียนรู้สำหรับครู	3(2-2-5)	
ETP105	คุณธรรม จริยธรรม จรรยาบรรณ และจิตวิญญาณความเป็นครู	3(2-2-5)	
ETP106	ภาษาเพื่อการสื่อสารสำหรับครู	3(2-2-5)	
ETP107	การออกแบบและการพัฒนาหลักสูตร	3(2-2-5)	
ETP205	วิธีวิทยาการจัดการเรียนรู้	3(2-2-5)	
ETP206	นวัตกรรมและเทคโนโลยีสารสนเทศเพื่อการสื่อสารการศึกษาและ การเรียนรู้	3(2-2-5)	
ETP302	การวัดและประเมินผลการเรียนรู้	3(2-2-5)	
ETP305	การวิจัยและพัฒนานวัตกรรมการเรียนรู้	3(2-2-5)	
ETP306	การบริหารการศึกษาและการประกันคุณภาพการศึกษา	3(2-2-5)	
ETP403	คุรุณิพนธ์	1(0-2-1)	
2.1.2 วิชาชีพครูเลือก	จำนวนไม่น้อยกว่า	3	หน่วยกิต
เลือกเรียน 1 รายวิชา จากรายวิชาต่อไปนี้			

รหัสวิชา	ชื่อวิชา	น(ท-ป-ศ)
ETP221	การพัฒนาทักษะกระบวนการคิด	3(3-0-6)
ETP223	จิตวิทยาการแนะแนว	3(2-2-5)
ETP224	การใช้แหล่งเรียนรู้ในชุมชนและดิจิทัลเพื่อการศึกษา	3(2-2-5)
ETP321	การศึกษาแบบเรียนรวม	3(3-0-6)
ETP322	การศึกษาในอาเซียน	3(3-0-6)
ETP323	การวิจัยทางการศึกษา	3(2-2-5)
ETP324	จิตวิทยาเด็กพิเศษ	3(3-0-6)
ETP325	การวางแผนและการบริหารโครงการพัฒนาการศึกษา	3(3-0-6)
ETP421	การสัมมนาทางการศึกษา	3(2-2-5)
ETP422	ทักษะและเทคนิคการจัดการเรียนรู้	3(2-2-5)
ETP424	รูปแบบและกระบวนการจัดการเรียนรู้	3(2-2-5)
ETP425	การผลิตสื่อมัลติมีเดียเพื่อการศึกษา	3(2-2-5)

2.1.3 วิชาปฏิบัติการสอนในสถานศึกษา

บังคับเรียน จากรายวิชาต่อไปนี้ 12 หน่วยกิต

รหัสวิชา	ชื่อวิชา	น(ท-ป-ศ)
ETP413	ปฏิบัติการสอนในสถานศึกษา 1	2(90)
ETP414	ปฏิบัติการสอนในสถานศึกษา 2	2(90)
ETP415	ปฏิบัติการสอนในสถานศึกษา 3	2(90)
ETP416	ปฏิบัติการสอนในสถานศึกษา 4	6(290)

2.2 กลุ่มวิชาเอก		ไม่น้อยกว่า	63	หน่วยกิต
2.2.1 วิชาเอกบังคับ		จำนวนไม่น้อยกว่า	43	หน่วยกิต
รหัสวิชา	ชื่อวิชา			น(ท-ป-ศ)
EEL101	ทิศทางและแนวโน้มการประถมศึกษา			3(2-2-5)
EEL102	ภาษาไทยสำหรับครูประถมศึกษา			2(1-2-3)
EEL103	คณิตศาสตร์สำหรับครูประถมศึกษา			2(1-2-3)
EEL104	สังคมศึกษาสำหรับครูประถมศึกษา			2(1-2-3)
EEL105	วิทยาศาสตร์และเทคโนโลยี สำหรับครูประถมศึกษา			2(1-2-3)
EEL106	ภาษาอังกฤษสำหรับครูประถมศึกษา			2(1-2-3)
EEL107	พัฒนาการและการเรียนรู้ของเด็กประถมศึกษา			3(2-2-5)
EEL201	หลักสูตรและการจัดการเรียนรู้ภาษาไทยในระดับประถมศึกษา			3(2-2-5)
EEL202	หลักสูตรและการจัดการเรียนรู้คณิตศาสตร์ในระดับประถมศึกษา			3(2-2-5)
EEL203	หลักสูตรและการจัดการเรียนรู้สุขศึกษาและพลศึกษาในระดับประถมศึกษา			3(2-2-5)
EEL204	หลักสูตรและการจัดการเรียนรู้ภาษาอังกฤษในระดับประถมศึกษา			3(2-2-5)
EEL205	หลักสูตรและการจัดการเรียนรู้วิทยาศาสตร์และเทคโนโลยีในระดับประถมศึกษา			3(2-2-5)
EEL206	หลักสูตรและการจัดการเรียนรู้สังคมศึกษาในระดับประถมศึกษา			3(2-2-5)
EEL301	หลักสูตรและการจัดการเรียนรู้ศิลปะ ในระดับประถมศึกษา			3(2-2-5)
EEL302	สื่อเทคโนโลยีและนวัตกรรมสำหรับครูประถมศึกษา			3(2-2-5)
EEL303	หลักสูตรและการจัดการเรียนรู้การงานอาชีพในระดับประถมศึกษา			3(2-2-5)
2.2.2 วิชาเอกเลือก		จำนวนไม่น้อยกว่า	20	หน่วยกิต
รหัสวิชา	ชื่อวิชา			น(ท-ป-ศ)
EEL304	กิจกรรมพัฒนาผู้เรียนในระดับประถมศึกษา			3(2-2-5)
EEL305	สิ่งแวดล้อมศึกษาในชุมชนเพื่อการจัดการเรียนรู้			3(2-2-5)
EEL306	สะเต็มศึกษาสำหรับเด็กประถมศึกษา			3(2-2-5)
EEL307	การบริหารจัดการชั้นเรียนในระดับประถมศึกษา			3(2-2-5)
EEL308	การจัดการเรียนรู้เพื่อพัฒนาการรู้เรื่องการอ่านและเขียนของเด็กที่มีความต้องการพิเศษในระดับประถมศึกษา			3(2-2-5)
EEL309	การละครสำหรับครูประถมศึกษา			3(2-2-5)
EEL310	การสอนโครงงานในระดับประถมศึกษา			3(2-2-5)
EEL311	ทักษะและเทคนิคการสอนเกมและการเป็นผู้นำนันทนาการ			3(2-2-5)
EEL312	นิทานและการเล่านิทานสำหรับเด็ก			3(2-2-5)
EEL313	การวิเคราะห์หนังสือที่ใช้ในการเรียนระดับประถมศึกษา			3(2-2-5)
EEL314	แหล่งเรียนรู้และภูมิปัญญาท้องถิ่น			3(3-0-6)
EEL401	วิจัยและสัมมนาปัญหาวิจัยในชั้นเรียนระดับประถมศึกษา			3(2-2-5)
EEL402	การบริหารจัดการโรงเรียนประถมศึกษา			3(3-0-6)
EEL403	การพัฒนาทักษะและเทคนิคกระบวนการคิดสำหรับเด็กประถมศึกษา			3(2-2-5)
EEL404	สัมมนาการประถมศึกษา			3(2-2-5)
EEL405	การออกแบบหลักสูตรและการเรียนรู้แบบบูรณาการในชั้นเรียนประถมศึกษา			3(2-2-5)

3. หมวดวิชาเลือกเสรี

จำนวนไม่น้อยกว่า 6 หน่วยกิต

ให้เลือกเรียนรายวิชาใดๆ ในหลักสูตรของมหาวิทยาลัยราชภัฏวไลยอลงกรณ์ ในพระบรมราชูปถัมภ์โดยไม่ซ้ำกับรายวิชาที่เคยเรียนมาแล้วและต้องไม่เป็นรายวิชาที่กำหนดให้เรียนโดยไม่นับหน่วยกิตรวมในเกณฑ์การสำเร็จหลักสูตรของสาขาวิชานี้



คณะมนุษยศาสตร์และสังคมศาสตร์ (Faculty of Humanities and Social Science)

- หลักสูตรศิลปศาสตรบัณฑิต
- หลักสูตรศิลปกรรมศาสตรบัณฑิต
- หลักสูตรรัฐประศาสนศาสตรบัณฑิต
- หลักสูตรนิติศาสตรบัณฑิต

หลักสูตรศิลปศาสตรบัณฑิต

สาขาวิชาการพัฒนาชุมชน

(หลักสูตรปรับปรุง พ.ศ. 2559)

ปริญญาตรี 4 ปี

Bachelor of Arts Program in Community Development

จุดประสงค์เฉพาะ

เพื่อให้บัณฑิตมีคุณลักษณะ ดังนี้

1. มีคุณธรรม ความรับผิดชอบ เสียสละอุทิศตนเพื่อสังคม ชยันหมั่นเพียรมีความจริงใจ ปฏิบัติต่อผู้อื่นโดยเท่าเทียมกัน
2. มีความรู้ในด้านสังคมศาสตร์ มนุษยศาสตร์ การบูรณาการภูมิปัญญาท้องถิ่น และความรู้อื่นๆ ที่สัมพันธ์กับการพัฒนาชุมชน เพื่อให้รู้ เข้าใจและประยุกต์ใช้ให้เหมาะสมกับความแตกต่างและการเปลี่ยนแปลงของท้องถิ่นในแต่ละพื้นที่
3. มีความสามารถในการคิดวิเคราะห์ สังเคราะห์ปัญหาที่เกิดขึ้นพร้อมกับเสนอแนวทางในการพัฒนาชุมชนหรือสร้างงานให้สอดคล้องกับสถานการณ์ ความหลากหลายของชุมชน และทันต่อยุคสมัย
4. มีมนุษยสัมพันธ์ รู้จักการทำงานเป็นทีม มีภาวะผู้นำ รู้จักรับฟังความคิดเห็นของชุมชนมีส่วนร่วมการพัฒนาองค์ความรู้ที่ก้าวหน้าและปฏิบัติได้จริง มีการพัฒนาตนเองจนสามารถพึ่งตนเองได้ และสามารถไปพัฒนาชุมชนต่อไป
5. สามารถใช้ความรู้ในการคำนวณเบื้องต้นตลอดจนสามารถนำเทคโนโลยีสารสนเทศ และข้อมูลสถิติมาใช้ในการวางแผนเพื่อพัฒนาชุมชน

คุณสมบัติผู้เข้าศึกษา

1. สำเร็จการศึกษาไม่ต่ำกว่ามัธยมศึกษาตอนปลายหรือเทียบเท่า
2. ผ่านการคัดเลือกตามข้อบังคับของมหาวิทยาลัยราชภัฏวไลยอลงกรณ์ ในพระบรมราชูปถัมภ์จังหวัดปทุมธานี ว่าด้วยการจัดการศึกษาระดับอนุปริญญาและปริญญาตรี พ.ศ. 2557

โครงสร้างสาขาวิชา

หน่วยกิตรวมตลอดสาขาวิชาไม่น้อยกว่า 133 หน่วยกิต โดยมีสัดส่วนหน่วยกิตแต่ละหมวดวิชาและแต่ละกลุ่มวิชา ดังนี้

จำนวนหน่วยกิต รวมหน่วยกิตตลอดหลักสูตรไม่น้อยกว่า	133	หน่วยกิต
โครงสร้างหลักสูตร แบ่งเป็นหมวดวิชา ดังนี้		
1. หมวดวิชาศึกษาทั่วไป	จำนวนไม่น้อยกว่า	30 หน่วยกิต
2. หมวดวิชาเฉพาะ	จำนวนไม่น้อยกว่า	97 หน่วยกิต
2.1 กลุ่มวิชาเนื้อหา		90 หน่วยกิต
2.1.1 กลุ่มวิชาบังคับ		53 หน่วยกิต
2.1.2 กลุ่มวิชาเลือก		37 หน่วยกิต
2.2 กลุ่มวิชาปฏิบัติการและฝึกประสบการณ์วิชาชีพ		7 หน่วยกิต
3. หมวดวิชาเลือกเสรี	จำนวนไม่น้อยกว่า	6 หน่วยกิต

การจัดการเรียนการสอน

1. หมวดวิชาศึกษาทั่วไป	จำนวนไม่น้อยกว่า	30	หน่วยกิต
2. หมวดวิชาเฉพาะ	จำนวนไม่น้อยกว่า	97	หน่วยกิต
2.1 กลุ่มวิชาเนื้อหา		90	หน่วยกิต
2.1.1 กลุ่มวิชาบังคับ		53	หน่วยกิต

รหัสวิชา	ชื่อวิชา	น(ท-ป-ศ)
HCD101	หลักสังคมวิทยาและมานุษยวิทยา	3(3-0-6)
HCD102	ประชากรกับการพัฒนาคุณภาพชีวิตชุมชน	3(3-0-6)
HCD103	องค์กรชุมชนและการพัฒนา	3(3-0-6)
HCD105	ชุมชนศึกษา	3(2-2-5)
HCD107	ทฤษฎีการพัฒนาชุมชน	3(3-0-6)
HCD108	หลักและกระบวนการพัฒนาชุมชน	3(2-2-5)
HCD110	การวิเคราะห์และการวางแผนพัฒนาชุมชน	3(2-2-5)
HCD111	การพัฒนาประชาสังคม	2(2-0-4)
HCD203	เทคนิคการส่งเสริมกระบวนการเรียนรู้เพื่อการพัฒนาชุมชน	3(2-2-5)
HCD209	การประกอบการวิสาหกิจชุมชน	3(2-2-5)
HCD216	การพัฒนาทุนทางสังคมและวัฒนธรรม	3(2-2-5)
HCD301	สถิติสำหรับการวิจัยทางสังคมศาสตร์	3(2-2-5)
HCD302	ระเบียบวิธีวิจัยทางสังคมศาสตร์	3(2-2-5)
HCD304	วิจัยปฏิบัติการแบบมีส่วนร่วมเพื่อการพัฒนาชุมชน	3(2-2-5)
HCD306	การพัฒนาชุมชนประชาคมอาเซียนเปรียบเทียบ	3(3-0-6)
HCD307	ความรับผิดชอบต่อสังคมและสิ่งแวดล้อมขององค์กร	3(3-0-6)
HCD308	กลุ่มคนด้อยโอกาสและกลุ่มคนชายขอบ	3(3-0-6)
HCD319	สัมมนาการพัฒนาชุมชน	3(2-2-5)

2.1.2 กลุ่มวิชาเลือก

รหัสวิชา	ชื่อวิชา	ไม่น้อยกว่า	37	หน่วยกิต
	ให้เลือกเรียนจากรายวิชาต่อไปนี้			
HCD104	การจัดการองค์กรท้องถิ่น			3(2-2-5)
HCD106	เศรษฐศาสตร์พื้นฐานในชุมชน			3(3-0-6)
HCD109	การพัฒนาความสามารถของบุคคลและกลุ่ม			3(2-2-5)
HCD112	ภูมิปัญญาท้องถิ่นกับการพัฒนา			3(3-0-6)
HCD113	เทคโนโลยีสารสนเทศเพื่อการพัฒนาชุมชน			3(2-2-5)
HCD201	จริยธรรมกับการพัฒนาชุมชน			2(2-0-4)
HCD202	การจัดการความรู้ในงานพัฒนา			2(1-2-3)
HCD204	นันทนาการชุมชน			3(2-2-5)
HCD205	เศรษฐศาสตร์การจัดการเพื่อการพัฒนาชุมชน			3(3-0-6)

รหัสวิชา	ชื่อวิชา	น(ท-ป-ศ)
HCD206	เศรษฐกิจชุมชนพึ่งตนเอง	2(2-0-4)
HCD207	ความรู้เบื้องต้นเกี่ยวกับวิสาหกิจชุมชน	3(3-0-6)
HCD208	กระบวนการเรียนรู้เพื่อพัฒนาวิสาหกิจชุมชน	3(2-2-5)
HCD210	การประกอบธุรกิจชุมชน	3(3-0-6)
HCD211	การจัดการสหกรณ์กับการพัฒนาชุมชน	3(3-0-6)
HCD212	การพัฒนาการจัดการท่องเที่ยวชุมชน	3(2-2-5)
HCD213	การท่องเที่ยวโดยชุมชน	3(3-0-6)
HCD214	การบัญชีวิสาหกิจชุมชน	3(2-2-5)
HCD215	สุขภาพชุมชนและสิ่งแวดล้อม	3(3-0-6)
HCD303	การวิจัยเพื่อการพัฒนาวิสาหกิจชุมชน	3(2-2-5)
HCD305	การเปลี่ยนแปลงชุมชนชนบทและเมือง	2(2-0-4)
HCD309	การจัดสวัสดิการชุมชนและการสังคมสงเคราะห์	3(3-0-6)
HCD310	สวัสดิการและการสงเคราะห์ผู้สูงอายุ	3(2-2-5)
HCD311	การอนุรักษ์และการพัฒนาสิ่งแวดล้อมในชุมชน	3(3-0-6)
HCD312	เทคนิคการจัดการฝึกอบรมและสัมมนา	3(2-2-5)
HCD313	ภาวะความเป็นผู้นำในงานพัฒนาชุมชน	2(2-0-4)
HCD314	กระบวนการสร้างเสริมพลังชุมชน	2(2-0-4)
HCD315	กระบวนการสร้างเครือข่ายในงานพัฒนาชุมชน	3(2-2-5)
HCD316	สุขภาพจิตชุมชน	2(2-0-4)
HCD317	จิตวิทยาชุมชน	2(2-0-4)
HCD318	การจัดการความขัดแย้งชุมชน	2(2-0-4)
HCD320	เกษตรทางเลือกเพื่อการพัฒนาชุมชน	3(3-0-6)
HCD321	เกษตรธรรมชาติเพื่อชุมชน	3(2-2-5)
HCD322	ชุมชนกับการแปรรูปผลผลิตทางเกษตร	3(2-2-5)

2.2 กลุ่มวิชาปฏิบัติการและฝึกประสบการณ์วิชาชีพ

ให้เลือกเรียนกลุ่มวิชาใดกลุ่มวิชาหนึ่ง

ไม่น้อยกว่า

7

หน่วยกิต

2.2.1 กลุ่มวิชาสหกิจศึกษา

รหัสวิชา	ชื่อวิชา	น(ท-ป-ศ)
HCD401	การเตรียมสหกิจศึกษาสาขาวิชาการพัฒนาชุมชน	1(45)
HCD403	สหกิจศึกษาสาขาวิชาการพัฒนาชุมชน	6(640)

2.2.2 กลุ่มวิชาฝึกประสบการณ์วิชาชีพ

รหัสวิชา	ชื่อวิชา	น(ท-ป-ศ)
HCD402	การเตรียมฝึกประสบการณ์วิชาชีพการพัฒนาชุมชน	2(90)
HCD404	การฝึกประสบการณ์วิชาชีพการพัฒนาชุมชน	5(450)

3. หมวดวิชาเลือกเสรี

จำนวนไม่น้อยกว่า 6 หน่วยกิต

ให้เลือกเรียนรายวิชาใดๆ ในหลักสูตรมหาวิทยาลัยราชภัฏวไลยอลงกรณ์ ในพระบรมราชูปถัมภ์ จังหวัดปทุมธานี โดยไม่ซ้ำกับรายวิชาที่เคยเรียนมาแล้ว และต้องไม่เป็นรายวิชาที่กำหนด ให้เรียนโดยไม่นับหน่วยกิตรวมในเกณฑ์การสำเร็จหลักสูตรของสาขาวิชานี้

หลักสูตรศิลปศาสตรบัณฑิต

สาขาวิชาจิตวิทยา

ปริญญาตรี 4 ปี

(หลักสูตรปรับปรุง พ.ศ. 2560)

Bachelor of Arts Program in Psychology

จุดประสงค์เฉพาะ

1. เพื่อผลิตบัณฑิตที่มีความรู้ ความเข้าใจในการศึกษาเกี่ยวกับพฤติกรรมมนุษย์ด้วยวิธีการทางวิทยาศาสตร์ และสามารถนำความรู้ด้านจิตวิทยาไปประยุกต์ใช้เพื่อพัฒนาสังคมและท้องถิ่น
2. เพื่อผลิตบัณฑิตให้มีจิตอาสา มีความรับผิดชอบต่อสังคม และทักษะในการทำงานร่วมกับผู้อื่น
3. เพื่อผลิตบัณฑิตสามารถปฏิบัติงานทางจิตวิทยาได้อย่างมีคุณธรรม จริยธรรม และมีจรรยาบรรณวิชาชีพ
4. เพื่อผลิตบัณฑิตที่สามารถค้นคว้าและวิจัยได้อย่างถูกต้องตามระเบียบวิธีวิจัย

คุณสมบัติผู้เข้าศึกษา

1. เป็นผู้สำเร็จการศึกษาไม่ต่ำกว่าระดับมัธยมศึกษาตอนปลายหรือเทียบเท่า
2. เป็นไปตามข้อบังคับของมหาวิทยาลัยราชภัฏวไลยอลงกรณ์ ในพระบรมราชูปถัมภ์ จังหวัดปทุมธานี ว่าด้วยการจัดการศึกษาระดับอนุปริญญาและปริญญาตรี พ.ศ. 2557
3. ผ่านการคัดเลือกตามเกณฑ์ของสำนักงานคณะกรรมการการอุดมศึกษา
4. ผ่านการคัดเลือกตามเกณฑ์การคัดเลือกภายใต้โครงการพิเศษต่าง ๆ ของมหาวิทยาลัยราชภัฏวไลยอลงกรณ์ ในพระบรมราชูปถัมภ์ จังหวัดปทุมธานี

โครงสร้างสาขาวิชา

หน่วยกิตรวมตลอดสาขาวิชาไม่น้อยกว่า 130 หน่วยกิต โดยมีสัดส่วนหน่วยกิตแต่ละหมวดวิชาและแต่ละกลุ่มวิชา ดังนี้

จำนวนหน่วยกิต รวมหน่วยกิตตลอดหลักสูตรไม่น้อยกว่า 130 หน่วยกิต

โครงสร้างหลักสูตร แบ่งเป็นหมวดวิชา ดังนี้

1. หมวดวิชาศึกษาทั่วไป	จำนวนไม่น้อยกว่า	30	หน่วยกิต
2. หมวดวิชาเฉพาะ	จำนวนไม่น้อยกว่า	94	หน่วยกิต
2.1 กลุ่มวิชาเนื้อหา		87	หน่วยกิต
2.1.1 กลุ่มวิชาบังคับ		39	หน่วยกิต
2.1.2 กลุ่มวิชาเลือก		48	หน่วยกิต
2.2 กลุ่มวิชาปฏิบัติการและฝึกประสบการณ์วิชาชีพ		7	หน่วยกิต
3. หมวดวิชาเลือกเสรี	จำนวนไม่น้อยกว่า	6	หน่วยกิต

การจัดการเรียนการสอน

1. หมวดวิชาศึกษาทั่วไป	จำนวนไม่น้อยกว่า	30	หน่วยกิต
2. หมวดวิชาเฉพาะ	จำนวนไม่น้อยกว่า	94	หน่วยกิต
2.1 กลุ่มวิชาเนื้อหา	จำนวนไม่น้อยกว่า	87	หน่วยกิต
2.1.1 กลุ่มวิชาบังคับ	บังคับเรียนไม่น้อยกว่า	39	หน่วยกิต

รหัสวิชา	ชื่อวิชา	น(ท-ป-ศ)
HPY110	จิตวิทยาทั่วไป	3(3-0-6)
HPY111	จิตวิทยาพัฒนาการมนุษย์ทุกช่วงวัย	3(3-0-6)
HPY112	จรรยาบรรณวิชาชีพและกฎหมายสำหรับนักจิตวิทยา	3(3-0-6)
HPY113	สรีรจิตวิทยา	3(3-0-6)
HPY210	จิตวิทยาบุคลิกภาพ	3(3-0-6)
HPY211	สุขภาพจิตและสุขภาวะ	3(3-0-6)
HPY212	จิตวิทยาการรับรู้และการเรียนรู้	3(3-0-6)
HPY213	จิตวิทยาการปรึกษาเบื้องต้น	3(3-0-6)
HPY214	การวัดและการทดสอบทางจิตวิทยา	3(2-2-5)
HPY215	ภาษาอังกฤษสำหรับนักจิตวิทยา	3(3-0-6)
HPY310	จิตวิทยาทางปัญญา	3(3-0-6)
HPY311	สถิติประยุกต์และโปรแกรมคอมพิวเตอร์สำหรับสาขาจิตวิทยา	3(2-2-5)
HPY312	การวิจัยทางจิตวิทยา	3(2-2-5)
2.1.2 กลุ่มวิชาเลือก		เลือกเรียนไม่น้อยกว่า 48 หน่วยกิต
เลือกเรียนแขนงวิชาต่อไปนี้ 1 แขนงวิชา จาก 3 แขนงวิชาต่อไปนี้		
ก. แขนงวิชาจิตวิทยาการปรึกษาและการแนะแนว		บังคับเรียน 36 หน่วยกิต
รหัสวิชา	ชื่อวิชา	น(ท-ป-ศ)
HPY114	กลุ่มสัมพันธ์	3(2-2-5)
HPY220	การแนะแนวเบื้องต้น	3(3-0-6)
HPY221	การศึกษารายกรณี	3(2-2-5)
HPY222	การวางแผนชีวิตและอาชีพ	3(3-0-6)
HPY223	ทักษะและเทคนิคการปรึกษา	3(2-2-5)
HPY252	จิตวิทยาเด็กที่มีความต้องการพิเศษ	3(3-0-6)
HPY320	บริการสนเทศทางจิตวิทยา	3(2-2-5)
HPY321	จิตวิทยาการปรึกษาแบบกลุ่ม	3(2-2-5)
HPY322	การฝึกปฏิบัติจิตวิทยาการปรึกษาแบบรายบุคคล	3(2-2-5)
HPY325	การให้ความช่วยเหลือในภาวะวิกฤตและภัยพิบัติ	3(3-0-6)
HPY421	สัมมนาและศึกษาดูงานทางจิตวิทยาการปรึกษาและการแนะแนว	3(2-2-5)
HPY422	โครงการพิเศษทางจิตวิทยาการปรึกษาและการแนะแนว	3(2-2-5)
ข. แขนงวิชาจิตวิทยาชุมชน		บังคับเรียน 36 หน่วยกิต
รหัสวิชา	ชื่อวิชา	น(ท-ป-ศ)
HPY230	จิตวิทยาชุมชนเบื้องต้น	3(3-0-6)
HPY231	จิตวิทยาการป้องกันและการส่งเสริมสุขภาพ	3(3-0-6)
HPY233	จิตวิทยาเพศภาวะและการพัฒนาครอบครัว	3(3-0-6)
HPY234	จิตวิทยาการปรึกษาในชุมชน	3(2-2-5)
HPY335	จิตวิทยาสำหรับงานสังคมสงเคราะห์	3(3-0-6)

รหัสวิชา	ชื่อวิชา	น(ท-ป-ศ)
HPY336	การฝึกอบรมทางจิตวิทยาชุมชน	3(2-2-5)
HPY337	จิตวิทยาเพื่อการสร้างความเข้มแข็งในชุมชน	3(3-0-6)
HPY338	การปรับพฤติกรรมเด็กและเยาวชนที่มีปัญหาในชุมชน	3(3-0-6)
HPY339	จิตวิทยาการสูงวัย	3(3-0-6)
HPY430	สัมมนาและศึกษาดูงานทางจิตวิทยาชุมชน	3(2-2-5)
HPY431	โครงการพิเศษทางจิตวิทยาชุมชน	3(2-2-5)
HPY432	การปฏิบัติการทางจิตวิทยาในชุมชน	3(2-2-5)

ค. แขนงวิชาจิตวิทยาอุตสาหกรรมและองค์การ

บังคับเรียน

36

หน่วยกิต

รหัสวิชา	ชื่อวิชา	น(ท-ป-ศ)
HPY240	จิตวิทยาอุตสาหกรรมและองค์การเบื้องต้น	3(3-0-6)
HPY241	จิตวิทยาการสื่อสารและการจูงใจ	3(3-0-6)
HPY242	จิตวิทยาการบริหารทรัพยากรมนุษย์	3(3-0-6)
HPY243	จิตวิทยาการบริการ	3(3-0-6)
HPY344	การทดสอบและการวัดทางจิตวิทยาอุตสาหกรรมและองค์การ	3(2-2-5)
HPY345	การพัฒนาองค์การ	3(2-2-5)
HPY346	กฎหมายและแรงงานสัมพันธ์	3(3-0-6)
HPY347	การฝึกอบรมในองค์การอุตสาหกรรม	3(2-2-5)
HPY353	จิตวิทยาการเป็นผู้นำ	3(3-0-6)
HPY447	จิตวิทยาเพื่อคุณภาพชีวิตในการทำงาน	3(3-0-6)
HPY448	สัมมนาและศึกษาดูงานทางจิตวิทยาอุตสาหกรรมและองค์การ	3(2-2-5)
HPY449	โครงการพิเศษทางจิตวิทยาอุตสาหกรรมและองค์การ	3(2-2-5)

- เลือกแขนง

ให้ทุกแขนงวิชาเลือกเรียนจากรายวิชาต่อไปนี้ไม่น้อยกว่า

12

หน่วยกิต

รหัสวิชา	ชื่อวิชา	น(ท-ป-ศ)
HPY150	มนุษย์สัมพันธ์	3(3-0-6)
HPY151	จิตวิทยาเด็กและวัยรุ่น	3(3-0-6)
HPY232	จิตวิทยาสิ่งแวดล้อม	3(3-0-6)
HPY250	จิตวิทยาการทดลอง	3(2-2-5)
HPY251	จิตวิทยาสังคม	3(3-0-6)
HPY253	จิตวิทยาเพื่อความงอกงามส่วนบุคคล	3(3-0-6)
HPY254	จิตวิทยาการตลาดและผู้บริโภค	3(3-0-6)
HPY255	จิตวิทยาการเสพติด	3(3-0-6)
HPY256	จิตวิทยาการสื่อสารในโลกยุคใหม่	3(3-0-6)
HPY334	จิตวิทยาครอบครัว	3(3-0-6)
HPY350	ความคิดสร้างสรรค์และนวัตกรรม	3(3-0-6)
HPY351	จิตวิทยาปกติ	3(3-0-6)
HPY352	จิตวิทยาผู้ใหญ่และผู้สูงอายุและผู้เยาว์	3(3-0-6)
HPY354	การจัดการความขัดแย้งและการเจรจาต่อรอง	3(3-0-6)
HPY355	จิตวิทยาความผาสุก	3(3-0-6)

รหัสวิชา	ชื่อวิชา	น(ท-ป-ศ)
HPY450	จิตวิทยาเพื่อการดำรงชีวิต	3(3-0-6)
HPY451	จิตวิทยาประยุกต์เพื่อการเรียนการสอน	3(3-0-6)
HPY452	การปรึกษาครอบครัว	3(3-0-6)
HPY453	จิตวิทยาการโฆษณาเพื่อการตลาด	3(3-0-6)
HPY454	การปรับพฤติกรรม	3(3-0-6)

2.2 กลุ่มวิชาปฏิบัติการและฝึกประสบการณ์วิชาชีพ จำนวนไม่น้อยกว่า 7 หน่วยกิต
ให้เลือกรียนกลุ่มวิชาใดวิชาหนึ่งจาก 2 กลุ่มวิชาต่อไปนี้

2.2.1 กลุ่มวิชาสหกิจศึกษา

รหัสวิชา	ชื่อวิชา	น(ท-ป-ศ)
HPY466	การเตรียมสหกิจศึกษาสาขาวิชาจิตวิทยา	1(45)
HPY468	สหกิจศึกษาสาขาวิชาจิตวิทยา	6(640)

2.2.2 กลุ่มวิชาฝึกประสบการณ์วิชาชีพ

รหัสวิชา	ชื่อวิชา	น(ท-ป-ศ)
HPY465	การเตรียมฝึกประสบการณ์วิชาชีพสาขาวิชาจิตวิทยา	2(90)
HPY467	การฝึกประสบการณ์วิชาชีพสาขาวิชาจิตวิทยา	5(450)

3. หมวดวิชาเลือกเสรี จำนวนไม่น้อยกว่า 6 หน่วยกิต

ให้เลือกรียนรายวิชาใดๆ ในหลักสูตรของมหาวิทยาลัยราชภัฏวไลยอลงกรณ์ ในพระบรมราชูปถัมภ์ จังหวัดปทุมธานี โดยไม่ซ้ำกับรายวิชาที่เคยเรียนมาแล้วและต้องไม่เป็นรายวิชาที่กำหนดให้เรียนโดยไม่นับหน่วยกิตรวมในเกณฑ์การสำเร็จหลักสูตรของสาขาวิชานี้

ข้อกำหนดเฉพาะ ในกรณีที่ศึกษาหลักสูตรระดับปริญญาตรีไม่น้อยกว่า 3 ปี และจำเป็นต้องยุติการศึกษา สามารถยื่นขอสำเร็จการศึกษาในระดับอนุปริญญาได้ โดยต้องศึกษารายวิชาไม่น้อยกว่า 90 หน่วยกิต ประกอบไปด้วยหมวดวิชาต่าง ๆ ดังนี้

1. หมวดวิชาศึกษาทั่วไป ไม่น้อยกว่า 30 หน่วยกิต
2. หมวดวิชาเฉพาะ ไม่น้อยกว่า 45 หน่วยกิต
3. หมวดวิชาเลือกเสรี ไม่น้อยกว่า 3 หน่วยกิต

หลักสูตรศิลปศาสตรบัณฑิต

สาขาวิชาภาษาไทยเพื่อนวัตกรรมการสื่อสาร

ปริญญาตรี 4 ปี

(หลักสูตรปรับปรุง พ.ศ. 2561)

Bachelor of Arts Program in Thai Language for Communicative Innovation

จุดประสงค์เฉพาะ

1. เพื่อผลิตบัณฑิตที่รักการอ่าน การเขียน การใช้ภาษาอย่างมีศิลปะ สร้างสรรค์นวัตกรรมเพื่อการสื่อสาร
2. เพื่อผลิตบัณฑิตที่มีความตระหนักรู้ต่อจริยธรรมของการสื่อสาร มีภาวะผู้นำ และมีเจตคติที่ดีต่อการสร้างสรรค์ภาษา
3. เพื่อผลิตบัณฑิตที่มีความภาคภูมิใจต่อภาษาไทยในฐานะมรดกทางวัฒนธรรมและภูมิปัญญาของชาติ
4. เพื่อผลิตบัณฑิตที่มีความสามารถปรับประยุกต์ใช้องค์ความรู้เชิงบูรณาการประกอบอาชีพทั้งภาครัฐ ภาคเอกชน อาชีวอิสระ และศึกษาต่อในระดับที่สูงขึ้น

คุณสมบัติผู้เข้าศึกษา

1. เป็นผู้สำเร็จการศึกษาชั้นมัธยมศึกษาตอนปลายทุกสาขาหรือเทียบเท่า
2. เป็นไปตามข้อบังคับของมหาวิทยาลัยราชภัฏวไลยอลงกรณ์ ในพระบรมราชูปถัมภ์จังหวัดปทุมธานี ว่าด้วยการจัดการศึกษาระดับอนุปริญญา และปริญญาตรี พ.ศ. 2557
3. ผ่านการคัดเลือกตามเกณฑ์ของสำนักงานคณะกรรมการการอุดมศึกษา
4. ผ่านการคัดเลือกตามเกณฑ์การคัดเลือกภายใต้โครงการพิเศษต่าง ๆ ของมหาวิทยาลัยราชภัฏวไลยอลงกรณ์ ในพระบรมราชูปถัมภ์ จังหวัดปทุมธานี

โครงสร้างสาขาวิชา

หน่วยกิตรวมตลอดสาขาวิชาไม่น้อยกว่า 126 หน่วยกิต โดยมีสัดส่วนหน่วยกิตแต่ละหมวดวิชาและแต่ละกลุ่มวิชา ดังนี้

จำนวนหน่วยกิต รวมหน่วยกิตตลอดหลักสูตรไม่น้อยกว่า 126 หน่วยกิต

โครงสร้างหลักสูตร แบ่งเป็นหมวดวิชา ดังนี้

1. หมวดวิชาศึกษาทั่วไป	จำนวนไม่น้อยกว่า	30	หน่วยกิต
2. หมวดวิชาเฉพาะ	จำนวนไม่น้อยกว่า	90	หน่วยกิต
2.1 กลุ่มวิชาเฉพาะด้านบังคับ		46	หน่วยกิต
2.2 กลุ่มวิชาเฉพาะด้านเลือก		37	หน่วยกิต
2.3 กลุ่มวิชาฝึกประสบการณ์วิชาชีพ/สหกิจศึกษา		7	หน่วยกิต
3. หมวดวิชาเลือกเสรี	จำนวนไม่น้อยกว่า	6	หน่วยกิต

การจัดการเรียนการสอน

1. หมวดวิชาศึกษาทั่วไป	จำนวนไม่น้อยกว่า	30	หน่วยกิต
2. หมวดวิชาเฉพาะ	จำนวนไม่น้อยกว่า	90	หน่วยกิต
2.1 กลุ่มวิชาเนื้อหา	จำนวนไม่น้อยกว่า	83	หน่วยกิต
2.1.1 กลุ่มวิชาบังคับ	บังคับเรียนไม่น้อยกว่า	46	หน่วยกิต

รหัสวิชา	ชื่อวิชา	น(ท-ป-ศ)
HTH105	การเขียนเพื่อการสื่อสาร	3(2-2-5)
HTH109	ลักษณะภาษาไทย	3(3-0-6)
HTH110	พื้นฐานวรรณกรรมไทย	3(3-0-6)
HTH111	ความรู้พื้นฐานเกี่ยวกับการสื่อสาร	2(2-0-4)
HTH113	การฟังอย่างมีวิจารณญาณ	2(1-2-3)
HTH201	การพูดในที่ชุมชน	3(2-2-5)
HTH212	จริยธรรมและกฎหมายเพื่อการสื่อสาร	3(3-0-6)
HTH213	วรรณกรรมวิจารณ์	3(2-2-5)
HTH303	การอ่านเชิงวิพากษ์	3(2-2-5)
HTH316	ศิลปะการออกแบบสร้างสรรค์เพื่อการสื่อสาร	3(2-2-5)
HTH317	ภาษากับวัฒนธรรม	2(2-0-4)
HTH325	วรรณกรรมพระบาทสมเด็จพระเจ้าอยู่หัวภูมิพลอดุลยเดช	2(2-0-4)
HTH331	วรรณกรรมเพื่อนวัตกรรม	3(2-2-5)
HTH339	วรรณกรรมอาเซียนปริทัศน์	2(2-0-4)
HTH413	การพัฒนานวัตกรรมทางภาษาไทยและวรรณกรรมเพื่อการสื่อสาร	3(2-2-5)
HTH414	การวิจัยภาษาไทย	3(2-2-5)
HTH415	การสัมมนาการใช้ภาษาไทย	3(2-2-5)
2.1.2 กลุ่มวิชาเลือก		เลือกเรียนไม่น้อยกว่า 37 หน่วยกิต

รหัสวิชา	ชื่อวิชา	น(ท-ป-ศ)
HTH101	สำนวนไทยและหลักการอ่านการเขียนคำไทย	2(2-0-4)
HTH102	กวีนิพนธ์ไทย	3(2-2-5)
HTH103	ภาษาไทยธุรกิจ	3(3-0-6)
HTH107	ศิลปะการพิสูจน์อักษร	2(1-2-3)
HTH108	อวัจนสารเพื่อการสื่อสาร	3(2-2-5)
HTH112	โปรแกรมสำเร็จรูปสำหรับงานสำนักงาน	2(1-2-3)
HTH202	การพูดเพื่อสาระบันเทิง	2(1-2-3)
HTH203	การอ่านตีความ	2(1-2-3)
HTH204	การเขียนสารคดี	2(1-2-3)
HTH205	ศิลปะการใช้ภาษาเพื่อการแสดง	2(1-2-3)
HTH206	ศิลปะการนำเสนอผ่านสื่อผสม	3(2-2-5)
HTH207	คอมพิวเตอร์กราฟิกเพื่องานสื่อสิ่งพิมพ์	2(1-2-3)
HTH208	ความรู้พื้นฐานทางภาษาศาสตร์	3(3-0-6)
HTH209	พัฒนาการของวรรณกรรมไทย	3(3-0-6)
HTH210	คีตวรรณกรรมไทย	2(2-0-4)
HTH211	วรรณกรรมร่วมสมัย	2(2-0-4)
HTH214	เทคนิคการใช้ภาษาเพื่อการสื่อสารในงานสำนักงาน	3(2-2-5)
HTH215	ลักษณะภาษาไทยปัจจุบัน	2(1-2-3)
HTH216	การใช้ภาษาเพื่อกิจกรรมท่องเที่ยว	3(2-2-5)

รหัสวิชา	ชื่อวิชา	น(ท-ป-ศ)
HTH217	เทคนิคการอบรม การประชุม และการจัดกิจกรรมพิเศษ	3(2-2-5)
HTH218	การเขียนเพื่อการโฆษณาและประชาสัมพันธ์	3(2-2-5)
HTH219	เทคนิคการเขียนข่าว	3(2-2-5)
HTH301	การฟังการพูดเพื่อใช้ในงานธุรกิจ	2(1-2-3)
HTH302	การพูดเป็นหมู่คณะ	2(1-2-3)
HTH304	การอ่าน การเขียนเชิงธุรกิจ	3(2-2-5)
HTH305	การเขียนบันเทิงคดี	3(2-2-5)
HTH308	การเขียนบท	2(1-2-3)
HTH311	การเขียนเชิงวารสารศาสตร์	2(1-2-3)
HTH313	การเขียนวรรณกรรมภาพ	2(1-2-3)
HTH315	การพิจารณาต้นฉบับ	2(1-2-3)
HTH318	ภาษาและวัฒนธรรมประชานิยม	3(3-0-6)
HTH321	วรรณกรรมเอกของไทย	2(2-0-4)
HTH322	นาฏวรรณกรรม	2(1-2-3)
HTH323	วรรณกรรมพระบาทสมเด็จพระพุทธเลิศหล้านภาลัย	2(2-0-4)
HTH324	วรรณกรรมพระบาทสมเด็จพระมงกุฎเกล้าเจ้าอยู่หัว	2(2-0-4)
HTH326	วรรณกรรมเจ้าฟ้าธรรมาธิเบศร	2(2-0-4)
HTH327	วรรณกรรมเจ้าพระยาพระคลัง (หน)	2(2-0-4)
HTH328	วรรณกรรมสุนทรภู่	2(2-0-4)
HTH329	วรรณกรรมสมเด็จพระปรมานุชิตชิโนรส	2(2-0-4)
HTH334	คติชนวิทยาร่วมสมัย	3(2-2-5)
HTH336	การใช้ภาษาเพื่อการสื่อสารในสื่อดิจิทัลและสื่อผสม	3(2-2-5)
HTH337	การรู้เท่าทันสื่อ	3(2-2-5)
HTH338	ภูมิปัญญาไทยสร้างสรรค์	2(1-2-3)
HTH340	วรรณกรรมกับสังคมไทย	3(3-0-6)
HTH401	การเขียนเชิงสร้างสรรค์	2(1-2-3)
HTH402	การเขียนและการพูดทางวิทยุกระจายเสียง และวิทยุโทรทัศน์	3(2-2-5)
HTH403	การเขียนวรรณกรรมสำหรับเด็กและเยาวชน	3(2-2-5)
HTH404	การสัมภาษณ์ในงานสื่อสารมวลชน	3(2-2-5)
HTH405	การใช้โปรแกรมสำเร็จรูปสำหรับสร้างสรรค์งานนวัตกรรมเพื่อการสื่อสาร	2(1-2-3)
HTH406	การสื่อสารด้วยเทคโนโลยีสารสนเทศ	2(1-2-3)
HTH408	ภาษากับสังคม	2(2-0-4)
HTH409	ภาษาไทยสำหรับชาวต่างประเทศ	2(2-0-4)
HTH410	ภาษาต่างประเทศในภาษาไทย	2(2-0-4)
HTH421	การสัมมนาวรรณกรรมไทยร่วมสมัย	2(1-2-3)

2.2 กลุ่มวิชาปฏิบัติการและฝึกประสบการณ์วิชาชีพ

7 หน่วยกิต

ให้เลือกเรียนกลุ่มวิชาใดวิชาหนึ่ง จำนวนไม่น้อยกว่า

7 หน่วยกิต

2.2.1 กลุ่มวิชาสหกิจศึกษา

รหัสวิชา	ชื่อวิชา	น(ท-ป-ศ)
HTH424	การเตรียมสหกิจศึกษาสาขาวิชาภาษาไทยเพื่อนวัตกรรมและการสื่อสาร	1(45)
HTH425	สหกิจศึกษาสาขาวิชาภาษาไทยเพื่อนวัตกรรมและการสื่อสาร	6(640)

3. หมวดวิชาเลือกเสรี

จำนวนไม่น้อยกว่า 6 หน่วยกิต

ให้เลือกเรียนรายวิชาใด ๆ ในหลักสูตรของมหาวิทยาลัยราชภัฏวไลยอลงกรณ์ ในพระบรมราชูปถัมภ์ จังหวัดปทุมธานี โดยไม่ซ้ำกับรายวิชาที่เคยเรียนมาแล้วและต้องไม่เป็นรายวิชาที่กำหนดให้เรียนโดยไม่นับหน่วยกิตรวมในเกณฑ์การสำเร็จหลักสูตรของสาขาวิชานี้

ข้อกำหนดเฉพาะ ในกรณีที่ศึกษาหลักสูตรระดับปริญญาตรีมาไม่น้อยกว่า 3 ปี และจำเป็นต้องยุติการศึกษา สามารถยื่นขอสำเร็จการศึกษาในระดับอนุปริญญาได้ โดยต้องศึกษารายวิชาไม่น้อยกว่า 90 หน่วยกิต ประกอบไปด้วยหมวดวิชาต่าง ๆ ดังนี้

- | | | |
|------------------------|-------------|-------------|
| 1. หมวดวิชาศึกษาทั่วไป | ไม่น้อยกว่า | 30 หน่วยกิต |
| 2. หมวดวิชาเฉพาะ | ไม่น้อยกว่า | 45 หน่วยกิต |
| 3. หมวดวิชาเลือกเสรี | ไม่น้อยกว่า | 3 หน่วยกิต |

หลักสูตรศิลปศาสตรบัณฑิต

สาขาวิชาดุริยางคศิลป์

ปริญญาตรี 4 ปี

(หลักสูตรปรับปรุง พ.ศ. 2561)

Bachelor of Arts Program in Music

จุดประสงค์เฉพาะ

1. เพื่อผลิตบัณฑิตที่มีคุณธรรมและจริยธรรม
2. เพื่อให้บัณฑิตมีความรู้ ความเข้าใจ เกี่ยวกับหลักการ ทฤษฎี เนื้อหา สาระของดนตรี เพื่อเป็นพื้นฐานในการสร้างสรรค์งานดุริยางคศิลป์ และการประกอบอาชีพได้
3. เพื่อให้บัณฑิตมีทักษะทางปัญญา มีความคิดริเริ่มสร้างสรรค์ และสามารถนำความรู้ ไปประยุกต์ใช้ในการพัฒนาอาชีพได้
4. เพื่อให้บัณฑิตสามารถทำงานและอยู่ร่วมกับผู้อื่นได้อย่างมีความสุข มีความรับผิดชอบต่อตนเองและสังคม
5. เพื่อให้บัณฑิตสามารถใช้ความรู้ทางดุริยางคศิลป์ควบคู่กับการใช้เทคโนโลยีสารสนเทศเพื่อการศึกษา ค้นคว้า และนำเสนอข้อมูลได้อย่างเหมาะสม

คุณสมบัติผู้เข้าศึกษา

1. เป็นผู้สำเร็จการศึกษามัธยมศึกษาตอนปลาย หรือเทียบเท่า และให้เป็นไปตามประกาศกระทรวงศึกษาธิการ
2. ให้เป็นไปตามข้อบังคับมหาวิทยาลัยราชภัฏวไลยอลงกรณ์ ในพระบรมราชูปถัมภ์ จังหวัดปทุมธานี ว่าด้วยการจัดการศึกษาระดับอนุปริญญาปริญญาตรี พ.ศ. 2557
3. สามารถปฏิบัติเครื่องดนตรีได้หนึ่งชิ้น
4. ให้เป็นไปตามมติของคณะกรรมการบริหารหลักสูตร

โครงสร้างสาขาวิชา

หน่วยกิตรวมตลอดสาขาวิชาไม่น้อยกว่า 135 หน่วยกิต โดยมีสัดส่วนหน่วยกิตแต่ละหมวดวิชาและแต่ละกลุ่มวิชา ดังนี้

จำนวนหน่วยกิต รวมตลอดหลักสูตรไม่น้อยกว่า	135	หน่วยกิต
โครงสร้างหลักสูตร แบ่งเป็นหมวดวิชา ดังนี้		
1. หมวดวิชาศึกษาทั่วไป	จำนวนไม่น้อยกว่า	30 หน่วยกิต
2. หมวดวิชาเฉพาะ	จำนวนไม่น้อยกว่า	99 หน่วยกิต
2.1 วิชาแกน	บังคับเรียนจำนวนไม่น้อยกว่า	6 หน่วยกิต
2.2 วิชาเฉพาะด้าน	จำนวนไม่น้อยกว่า	72 หน่วยกิต
2.2.1 กลุ่มวิชาบังคับ		48 หน่วยกิต
2.2.2 กลุ่มวิชาเลือก		24 หน่วยกิต
2.3 วิชาเอก	ไม่น้อยกว่า	21 หน่วยกิต
2.3.1 กลุ่มวิชาเอก	บังคับเรียนไม่น้อยกว่า	9 หน่วยกิต
2.3.2 กลุ่มวิชาดุริยางคศิลป์		5 หน่วยกิต
2.3.3 กลุ่มวิชาฝึกประสบการณ์วิชาชีพ / สหกิจศึกษา		7 หน่วยกิต
3. หมวดวิชาเลือกเสรี	จำนวนไม่น้อยกว่า	6 หน่วยกิต

การจัดการเรียนการสอน

1. หมวดวิชาศึกษาทั่วไป	จำนวนไม่น้อยกว่า	30	หน่วยกิต
2. หมวดวิชาเฉพาะ	จำนวนไม่น้อยกว่า	99	หน่วยกิต
2.1. วิชาแกน	บังคับเรียนจำนวนไม่น้อยกว่า	6	หน่วยกิต

รหัสวิชา	ชื่อวิชา	น(ท-ป-ศ)
HMU234	ประวัติศาสตร์ตะวันตกตั้งแต่ยุคโบราณจนถึงศตวรรษที่ 20	3(3-0-6)
HMU235	ประวัติและพัฒนาการดนตรีตะวันตกในสมัยปัจจุบัน	3(3-0-6)

2.2. วิชาเฉพาะด้าน

2.2.1. กลุ่มวิชาบังคับ	บังคับเรียนไม่น้อยกว่า	48	หน่วยกิต
------------------------	------------------------	----	----------

2.2.1.1. ภาศทฤษฎี	บังคับเรียนบังคับเรียนไม่น้อยกว่า	24	
-------------------	-----------------------------------	----	--

รหัสวิชา	ชื่อวิชา	น(ท-ป-ศ)
HMU201	หลักการอ่านโน้ตและจังหวะ	3(2-2-5)
HMU202	หลักโสตทักษะ	3(2-2-5)
HMU203	ทฤษฎีดนตรีสากล 1	3(3-0-6)
HMU204	ทฤษฎีดนตรีสากล 2	3(3-0-6)
HMU236	หลักการประพันธ์เพลงเบื้องต้น	3(3-0-6)
HMU301	คอมพิวเตอร์ดนตรีขั้นพื้นฐาน	3(2-2-5)
HMU312	การผลิตผลงานดนตรีเชิงพาณิชย์ 1	3(2-2-5)
HMU313	การผลิตผลงานดนตรีเชิงพาณิชย์ 2	3(2-2-5)

2.2.1.2 ภาศปฏิบัติ	บังคับเรียนจำนวนไม่น้อยกว่า	24	หน่วยกิต
--------------------	-----------------------------	----	----------

ก. ให้เลือกเรียนรายวิชาในกลุ่มปฏิบัติต่อไปนี้เพียงกลุ่มเดียว	จำนวนไม่น้อยกว่า	12	หน่วยกิต
--	------------------	----	----------

 กลุ่มปฏิบัติเครื่องลมไม้

รหัสวิชา	ชื่อวิชา	น(ท-ป-ศ)
HMU111	ปฏิบัติเครื่องลมไม้ 1	2(0-4-2)
HMU112	ปฏิบัติเครื่องลมไม้ 2	2(0-4-2)
HMU113	ปฏิบัติเครื่องลมไม้ 3	2(0-4-2)
HMU114	ปฏิบัติเครื่องลมไม้ 4	2(0-4-2)
HMU115	ปฏิบัติเครื่องลมไม้ 5	2(0-4-2)
HMU116	ปฏิบัติเครื่องลมไม้ 6	2(0-4-2)

 กลุ่มปฏิบัติเครื่องทองเหลือง

รหัสวิชา	ชื่อวิชา	น(ท-ป-ศ)
HMU121	ปฏิบัติเครื่องทองเหลือง 1	2(0-4-2)
HMU122	ปฏิบัติเครื่องทองเหลือง 2	2(0-4-2)
HMU123	ปฏิบัติเครื่องทองเหลือง 3	2(0-4-2)
HMU124	ปฏิบัติเครื่องทองเหลือง 4	2(0-4-2)
HMU125	ปฏิบัติเครื่องทองเหลือง 5	2(0-4-2)
HMU126	ปฏิบัติเครื่องทองเหลือง 6	2(0-4-2)

กลุ่มปฏิบัติเครื่องสายสากล

รหัสวิชา	ชื่อวิชา	น(ท-ป-ศ)
HMU131	ปฏิบัติเครื่องสายสากล 1	2(0-4-2)
HMU132	ปฏิบัติเครื่องสายสากล 2	2(0-4-2)
HMU133	ปฏิบัติเครื่องสายสากล 3	2(0-4-2)
HMU134	ปฏิบัติเครื่องสายสากล 4	2(0-4-2)
HMU135	ปฏิบัติเครื่องสายสากล 5	2(0-4-2)
HMU136	ปฏิบัติเครื่องสายสากล 6	2(0-4-2)

กลุ่มปฏิบัติกีตาร์

รหัสวิชา	ชื่อวิชา	น(ท-ป-ศ)
HMU141	ปฏิบัติกีตาร์ 1	2(0-4-2)
HMU142	ปฏิบัติกีตาร์ 2	2(0-4-2)
HMU143	ปฏิบัติกีตาร์ 3	2(0-4-2)
HMU144	ปฏิบัติกีตาร์ 4	2(0-4-2)
HMU145	ปฏิบัติกีตาร์ 5	2(0-4-2)
HMU146	ปฏิบัติกีตาร์ 6	2(0-4-2)

กลุ่มปฏิบัติเครื่องคีย์บอร์ด

รหัสวิชา	ชื่อวิชา	น(ท-ป-ศ)
HMU151	ปฏิบัติเปียโน 1	2(0-4-2)
HMU152	ปฏิบัติเปียโน 2	2(0-4-2)
HMU153	ปฏิบัติเปียโน 3	2(0-4-2)
HMU154	ปฏิบัติเปียโน 4	2(0-4-2)
HMU155	ปฏิบัติเปียโน 5	2(0-4-2)
HMU156	ปฏิบัติเปียโน 6	2(0-4-2)

กลุ่มปฏิบัติขับร้องสากล

รหัสวิชา	ชื่อวิชา	น(ท-ป-ศ)
HMU161	ปฏิบัติขับร้องสากล 1	2(0-4-2)
HMU162	ปฏิบัติขับร้องสากล 2	2(0-4-2)
HMU163	ปฏิบัติขับร้องสากล 3	2(0-4-2)
HMU164	ปฏิบัติขับร้องสากล 4	2(0-4-2)
HMU165	ปฏิบัติขับร้องสากล 5	2(0-4-2)
HMU166	ปฏิบัติขับร้องสากล 6	2(0-4-2)

กลุ่มปฏิบัติเครื่องกระทบ

รหัสวิชา	ชื่อวิชา	น(ท-ป-ศ)
HMU171	ปฏิบัติเครื่องกระทบ 1	2(0-4-2)
HMU172	ปฏิบัติเครื่องกระทบ 2	2(0-4-2)
HMU173	ปฏิบัติเครื่องกระทบ 3	2(0-4-2)
HMU174	ปฏิบัติเครื่องกระทบ 4	2(0-4-2)
HMU175	ปฏิบัติเครื่องกระทบ 5	2(0-4-2)
HMU176	ปฏิบัติเครื่องกระทบ 6	2(0-4-2)

กลุ่มปฏิบัติกีตาร์เบส

รหัสวิชา	ชื่อวิชา	น(ท-ป-ศ)
HMU181	ปฏิบัติกีตาร์เบส 1	2(0-4-2)
HMU182	ปฏิบัติกีตาร์เบส 2	2(0-4-2)
HMU183	ปฏิบัติกีตาร์เบส 3	2(0-4-2)
HMU184	ปฏิบัติกีตาร์เบส 4	2(0-4-2)
HMU185	ปฏิบัติกีตาร์เบส 5	2(0-4-2)
HMU186	ปฏิบัติกีตาร์เบส 6	2(0-4-2)

ข. กลุ่มปฏิบัติเพิ่มเติม จำนวนไม่น้อยกว่า 4 หน่วยกิต

ผู้ที่ไม่ได้เลือกเรียนกลุ่มปฏิบัติเครื่องคีย์บอร์ดให้เรียนปฏิบัติเปียโน 1 และปฏิบัติเปียโน 2 ผู้ที่เรียนกลุ่มปฏิบัติคีย์บอร์ดให้เลือกเรียนปฏิบัติเครื่องดนตรีในกลุ่มปฏิบัติเครื่องดนตรีอื่นๆ เพียงกลุ่มเดียวในรายวิชาปฏิบัติระดับ 1 และระดับ 2

ค. กลุ่มปฏิบัติรวมวงเพียงกลุ่มเดียว จำนวนไม่น้อยกว่า 8 หน่วยกิต
กลุ่มปฏิบัติรวมวงเล็ก

รหัสวิชา	ชื่อวิชา	น(ท-ป-ศ)
HMU191	ปฏิบัติรวมวงแบบป๊อปปูลาร์	2(0-4-2)
HMU192	ปฏิบัติรวมวงแบบสตริง-คอมโบ	2(0-4-2)
HMU193	ปฏิบัติรวมวงแบบร่วมสมัย	2(0-4-2)
HMU194	ปฏิบัติรวมวงแบบแจ๊ส	2(0-4-2)

กลุ่มปฏิบัติรวมวงใหญ่

รหัสวิชา	ชื่อวิชา	น(ท-ป-ศ)
HMU105	ปฏิบัติรวมวงใหญ่ 1	2(0-4-2)
HMU106	ปฏิบัติรวมวงใหญ่ 2	2(0-4-2)
HMU107	ปฏิบัติรวมวงใหญ่ 3	2(0-4-2)
HMU108	ปฏิบัติรวมวงใหญ่ 4	2(0-4-2)

กลุ่มปฏิบัติขับร้องประสานเสียง

รหัสวิชา	ชื่อวิชา	น(ท-ป-ศ)
HMU406	ปฏิบัติขับร้องประสานเสียง 1	2(0-4-2)
HMU407	ปฏิบัติขับร้องประสานเสียง 2	2(0-4-2)
HMU408	ปฏิบัติขับร้องประสานเสียง 3	2(0-4-2)
HMU409	ปฏิบัติขับร้องประสานเสียง 4	2(0-4-2)

2.2.2 กลุ่มวิชาเลือก เลือกเรียนไม่น้อยกว่า 24 หน่วยกิต

2.2.2.1 ภาคทฤษฎี

รหัสวิชา	ชื่อวิชา	น(ท-ป-ศ)
HMU207	รูปแบบและการวิเคราะห์ดนตรีตะวันตก	3(3-0-6)
HMU208	ทฤษฎีดนตรีแจ๊ส	3(3-0-6)
HMU225	การเรียบเรียงเสียงประสานสำหรับดนตรีแจ๊สและป๊อปปูลาร์	3(3-0-6)
HMU226	การเรียบเรียงเสียงประสานสำหรับการขับร้องประสานเสียง	3(2-2-5)

รหัสวิชา	ชื่อวิชา	น(ท-ป-ศ)
HMU227	การเรียบเรียงเสียงประสานสำหรับวงโยธวาทิต	3(3-0-6)
HMU230	การประพันธ์ 1	3(3-0-6)
HMU231	การประพันธ์ 2	3(3-0-6)
HMU232	การประพันธ์ 3	3(3-0-6)
HUM237	หลักคีตปฏิภาณแบบแจ๊ส	3(2-2-5)

2.2.2.2 ภาคดนตรีศึกษา

รหัสวิชา	ชื่อวิชา	น(ท-ป-ศ)
HMU209	ประวัติดนตรีแจ๊ส	3(3-0-6)
HMU210	ดนตรีวิจักษ์	3(3-0-6)
HMU211	การอำนวยเพลงเบื้องต้น	2(1-2-3)
HMU212	ความสัมพันธ์ระหว่างดนตรีไทยกับดนตรีตะวันตก	3(3-0-6)
HMU213	มานุษยวิทยาทางดนตรี	3(3-0-6)
HMU214	หลักการโยธวาทิต	3(3-0-6)
HMU217	การอำนวยเพลงวงโยธวาทิต	3(2-2-5)
HMU218	การบริหารวงโยธวาทิต	3(3-0-6)
HMU219	เครื่องกระทบสำหรับวงโยธวาทิต	3(2-2-5)
HMU221	ดนตรีร่วมสมัย	3(3-0-6)
HMU222	ดนตรีอาเซียนร่วมสมัย	3(3-0-6)
HMU223	โอเปร่าและละครเพลง	3(3-0-6)
HMU224	ปรัชญาของดนตรี	3(3-0-6)
HMU233	หลักการเขียนรายงานดนตรีนิพนธ์	3(3-0-6)
HMU238	ประวัติเพลงไทยร่วมสมัย	3(3-0-6)

2.2.2.3 ภาคดนตรีเชิงธุรกิจและเทคโนโลยี

รหัสวิชา	ชื่อวิชา	น(ท-ป-ศ)
HMU303	ปฏิบัติการบันทึกเสียงดนตรี 1	3(2-2-5)
HMU304	ปฏิบัติการบันทึกเสียงดนตรี 2	3(2-2-5)
HMU305	อุตสาหกรรมดนตรีเบื้องต้น	3(2-2-5)
HMU306	การเรียบเรียงดนตรีประกอบสื่อ	3(2-2-5)
HMU307	การใช้คอมพิวเตอร์สำหรับดนตรีสนาม	3(2-2-5)
HMU310	การซ่อมสร้างอุปกรณ์ดนตรี	3(2-2-5)
HMU311	การจัดการวงดนตรี	3(3-0-6)
HMU314	เทคโนโลยีดนตรี 1	3(2-2-5)
HMU315	เทคโนโลยีดนตรี 2	3(2-2-5)
HMU316	การติดตั้งและการใช้ระบบเครื่องเสียงสำหรับการจัดงาน	3(2-2-5)

2.3 กลุ่มวิชาเอก

บังคับเรียนรายวิชาต่อไปนี้ไม่น้อยกว่า 21

หน่วยกิต

2.3.1 กลุ่มวิชาบังคับ

บังคับเรียนไม่น้อยกว่า 9

หน่วยกิต

รหัสวิชา	ชื่อวิชา	น(ท-ป-ศ)
HMU216	จิตวิทยาการสอนดนตรีทั่วไป	3(2-2-5)
HMU239	วิธีและเทคนิคการสอนดนตรีในสถานประกอบการเอกชน	3(2-2-5)

รหัสวิชา	ชื่อวิชา	น(ท-ป-ศ)
HMU240	ดนตรีวงโยธวาทิต	3(2-2-5)
2.3.2 กลุ่มวิชาดุริยนิพนธ์		5 หน่วยกิต

HMU410	การนำเสนอผลงานทางดนตรีรายบุคคล	5(0-10-5)
2.3.3 กลุ่มวิชาปฏิบัติการและฝึกประสบการณ์วิชาชีพ		7 หน่วยกิต
เลือกเรียน จากกลุ่มวิชาใดวิชาหนึ่งต่อไปนี้ไม่น้อยกว่า		7 หน่วยกิต
ก. กลุ่มวิชาสหกิจศึกษา		

รหัสวิชา	ชื่อวิชา	น(ท-ป-ศ)
HMU411	การเตรียมสหกิจศึกษาสาขาวิชาดุริยางคศิลป์	1(45)
HMU413	สหกิจศึกษาสาขาวิชาดุริยางคศิลป์	6(640)

ข. กลุ่มวิชาฝึกประสบการณ์วิชาชีพ

รหัสวิชา	ชื่อวิชา	น(ท-ป-ศ)
HMU412	การเตรียมฝึกประสบการณ์วิชาชีพสาขาวิชาดุริยางคศิลป์	2(90)
HMU414	การฝึกประสบการณ์วิชาชีพสาขาวิชาดุริยางคศิลป์	5(450)

3. หมวดวิชาเลือกเสรี **จำนวนไม่น้อยกว่า 6 หน่วยกิต**

ให้เลือกรายวิชาใดๆ ในหลักสูตรมหาวิทยาลัยราชภัฏวไลยอลงกรณ์ ในพระบรมราชูปถัมภ์ จังหวัดปทุมธานี โดยไม่ซ้ำกับรายวิชาที่เคยเรียนมาแล้วและต้องไม่เป็นรายวิชาที่กำหนดให้เรียนโดยไม่นับหน่วยกิตรวมในเกณฑ์การสำเร็จหลักสูตรของสาขาวิชานี้

ข้อกำหนดเฉพาะ ในกรณีที่ศึกษาหลักสูตรระดับปริญญาตรีไม่น้อยกว่า 3 ปี และจำเป็นต้องยุติการศึกษา สามารถยื่นขอสำเร็จการศึกษาในระดับอนุปริญญาได้ โดยต้องศึกษารายวิชาไม่น้อยกว่า 90 หน่วยกิต ประกอบไปด้วยหมวดวิชาต่างๆ ดังนี้

1. หมวดวิชาศึกษาทั่วไป ไม่น้อยกว่า 30 หน่วยกิต
2. หมวดวิชาเฉพาะ ไม่น้อยกว่า 45 หน่วยกิต
3. หมวดวิชาเลือกเสรี ไม่น้อยกว่า 3 หน่วยกิต

หลักสูตรศิลปศาสตรบัณฑิต

สาขาวิชาภาษาอังกฤษ

ปริญญาตรี 4 ปี

(หลักสูตรปรับปรุง พ.ศ. 2560)

Bachelor of Arts Program in English

จุดประสงค์เฉพาะ

1. เพื่อผลิตบัณฑิตที่มีคุณธรรมและจริยธรรม
2. เพื่อให้บัณฑิตมีความรู้และทักษะการใช้ภาษาอังกฤษในการติดต่อสื่อสารระดับสากลได้อย่างมีประสิทธิภาพ
3. เพื่อให้บัณฑิตมีทักษะทางปัญญา มีความคิดริเริ่มสร้างสรรค์ และสามารถนำความรู้ไปประยุกต์ใช้ในการพัฒนาอาชีพได้
4. เพื่อให้บัณฑิตสามารถทำงานและอยู่ร่วมกับผู้อื่นได้อย่างมีความสุข มีความรับผิดชอบต่อตนเองและสังคม
5. เพื่อให้บัณฑิตสามารถใช้ภาษาอังกฤษควบคู่กับการใช้เทคโนโลยีสารสนเทศเพื่อการศึกษา ค้นคว้า และนำเสนอข้อมูลได้อย่างเหมาะสม

คุณสมบัติผู้เข้าศึกษา

1. สำเร็จการศึกษาไม่ต่ำกว่ามัธยมศึกษาตอนปลายหรือเทียบเท่า
2. ผ่านการคัดเลือกตามข้อบังคับของมหาวิทยาลัยราชภัฏวไลยอลงกรณ์ ในพระบรมราชูปถัมภ์ จังหวัดปทุมธานี ว่าจะด้วยการจัดการศึกษาระดับอนุปริญญาและปริญญาตรี พ.ศ. 2557

โครงสร้างสาขาวิชา

หน่วยกิตรวมตลอดสาขาวิชาไม่น้อยกว่า 136 หน่วยกิต โดยมีสัดส่วนหน่วยกิตแต่ละหมวดวิชาและแต่ละกลุ่มวิชา ดังนี้

จำนวนหน่วยกิต รวมหน่วยกิตตลอดหลักสูตรไม่น้อยกว่า	136	หน่วยกิต
โครงสร้างหลักสูตร แบ่งเป็นหมวดวิชา ดังนี้		
1. หมวดวิชาศึกษาทั่วไป	จำนวนไม่น้อยกว่า	30 หน่วยกิต
2. หมวดวิชาเฉพาะ	จำนวนไม่น้อยกว่า	100 หน่วยกิต
2.1 กลุ่มวิชาเนื้อหา		93 หน่วยกิต
2.1.1 กลุ่มวิชาบังคับ		48 หน่วยกิต
2.1.2 กลุ่มวิชาเลือก		45 หน่วยกิต
2.2 กลุ่มวิชาปฏิบัติการและฝึกประสบการณ์วิชาชีพ		7 หน่วยกิต
3. หมวดวิชาเลือกเสรี	จำนวนไม่น้อยกว่า	6 หน่วยกิต
การจัดการเรียนการสอน		
1. หมวดวิชาศึกษาทั่วไป	จำนวนไม่น้อยกว่า	30 หน่วยกิต
2. หมวดวิชาเฉพาะ	จำนวนไม่น้อยกว่า	100 หน่วยกิต
2.1 กลุ่มวิชาเนื้อหา		93 หน่วยกิต
2.1.1 กลุ่มวิชาบังคับ	บังคับเรียนไม่น้อยกว่า	48 หน่วยกิต

รหัสวิชา	ชื่อวิชา	น(ท-ป-ศ)
HEN111	ไวยากรณ์อังกฤษปัจจุบัน 1	3(3-0-6)
HEN120	การฟังและพูดภาษาอังกฤษเบื้องต้น	3(2-2-5)
HEN123	การฟังและพูดภาษาอังกฤษในบริบทสากล	3(2-2-5)
HEN130	การอ่านภาษาอังกฤษเบื้องต้น	3(3-0-6)
HEN132	การอ่านภาษาอังกฤษระดับกลาง	3(3-0-6)
HEN200	ภาษาศาสตร์เบื้องต้น	3(3-0-6)
HEN201	สัทศาสตร์ภาษาอังกฤษ	3(3-0-6)
HEN203	วากยสัมพันธ์อังกฤษเบื้องต้น	3(3-0-6)
HEN242	การเขียนอนุเฉท	3(3-0-6)
HEN340	การเขียนจดหมายโต้ตอบภาษาอังกฤษ	3(3-0-6)
HEN351	วรรณคดีเบื้องต้น	3(3-0-6)
HEN361	การแปลเบื้องต้น	3(3-0-6)
HEN382	ภาษาอังกฤษในสื่อ	3(3-0-6)
HEN389	พื้นฐานทางสังคมและวัฒนธรรมของประเทศเจ้าของภาษาอังกฤษ	3(3-0-6)
HTH105	การเขียนเพื่อการสื่อสาร	3(2-2-5)
MGM202	การจัดการธุรกิจขนาดย่อม	3(3-0-6)

2.1.2 กลุ่มวิชาเลือก

เลือกเรียนไม่น้อยกว่า

45

หน่วยกิต

รหัสวิชา	ชื่อวิชา	น(ท-ป-ศ)
HEN112	ไวยากรณ์อังกฤษปัจจุบัน 2	3(3-0-6)
HEN180	ภาษาอังกฤษเพื่อพัฒนาทักษะการเรียนรู้สำหรับศตวรรษที่ 21	3(2-2-5)
HEN181	ภาษาอังกฤษธุรกิจเบื้องต้น	3(3-0-6)
HEN224	การนำเสนองานภาษาอังกฤษ	3(2-2-5)
HEN230	การอ่านภาษาอังกฤษระดับสูง	3(3-0-6)
HEN253	วรรณคดีสำหรับเด็ก	3(3-0-6)
HEN271	คำยภาษาอังกฤษเพื่อพัฒนาทักษะ	2(90)
HEN280	ภาษาอังกฤษในงานโรงแรม	3(3-0-6)
HEN281	ภาษาอังกฤษในงานบริการ	3(3-0-6)
HEN282	ภาษาอังกฤษสำหรับการติดต่อทางธุรกิจ	3(3-0-6)
HEN284	ภาษาอังกฤษในธุรกิจท่องเที่ยว	3(3-0-6)
HEN287	ภาษาอังกฤษเพื่อการตลาดและการธนาคาร 1	3(3-0-6)
HEN293	ภาษาอังกฤษสำหรับเลขานุการและงานสำนักงาน 1	3(3-0-6)
HEN305	อรรถศาสตร์	3(3-0-6)
HEN325	การฟังและพูดภาษาอังกฤษขั้นสูง	3(2-2-5)
HEN326	ภาษาพูดทางธุรกิจ	3(3-0-6)
HEN341	การเขียนความเรียง	3(3-0-6)
HEN352	ภูมิหลังวรรณคดีตะวันตก	3(3-0-6)
HEN353	กวีนิพนธ์เบื้องต้น	3(3-0-6)
HEN358	วรรณกรรมกับสังคม	3(3-0-6)

รหัสวิชา	ชื่อวิชา	น(ท-ป-ศ)
HEN380	โครงการภาษาอังกฤษเพื่ออาชีพ	3(2-2-5)
HEN381	สัมมนาโครงการภาษาอังกฤษเพื่ออาชีพ	3(2-2-5)
HEN384	ภาษาอังกฤษในสื่อประสม	3(3-0-6)
HEN387	การเรียนรู้ภาษาอังกฤษผ่านการแสดง	3(2-2-5)
HEN388	ภาษาอังกฤษเพื่อการตลาดและการธนาคาร 2	3(3-0-6)
HEN392	ภาษาอังกฤษเพื่อการสื่อสารในบริบทของอาเซียน	3(2-2-5)
HEN394	ภาษาอังกฤษสำหรับเลขานุการและงานสำนักงาน 2	3(3-0-6)
HEN404	วากยสัมพันธ์อังกฤษ 2	3(3-0-6)
HEN406	สรีรวิทยาภาษาอังกฤษ	3(3-0-6)
HEN407	วิจัยปฏิบัติการศาสตร์เบื้องต้น	3(3-0-6)
HEN408	ลักษณะภาษาศาสตร์เชิงสังคมและวัฒนธรรมในภาษาอังกฤษ	3(3-0-6)
HEN413	การเตรียมเพื่อสอบวัดความสามารถการใช้ภาษาอังกฤษ	3(2-2-5)
HEN426	ภาษาอังกฤษในพิธีการและกิจกรรมพิเศษ	3(2-2-5)
HEN427	การอภิปรายและการโต้วาทีภาษาอังกฤษ	3(2-2-5)
HEN434	การอ่านเพื่อความเข้าใจความคิดเห็นและเจตคติ	3(3-0-6)
HEN444	การเขียนเชิงริเริ่มสร้างสรรค์	3(3-0-6)
HEN445	การเขียนเชิงวิชาการ	3(3-0-6)
HEN452	ร้อยแก้วเบื้องต้น	3(3-0-6)
HEN453	การละครตะวันตกเบื้องต้น	3(3-0-6)
HEN454	วรรณคดีอังกฤษ 1	3(3-0-6)
HEN455	วรรณคดีอังกฤษ 2	3(3-0-6)
HEN456	วรรณคดีอเมริกัน 1	3(3-0-6)
HEN457	วรรณคดีอเมริกัน 2	3(3-0-6)
HEN458	วรรณกรรมของเชกสเปียร์	3(3-0-6)
HEN459	วรรณกรรมเอเชีย	3(3-0-6)
HEN462	การแปลเพื่ออาชีพ	3(3-0-6)
HEN496	ภาษาอังกฤษเพื่อวัฒนธรรมไทยศึกษา	3(3-0-6)
HEN497	ภาษาอังกฤษร่วมสมัยในสถานการณ์หลากหลาย	3(3-0-6)
HEN498	การศึกษาอิสระ	3(250)
HEN499	การศึกษาภาษาอังกฤษในประเทศที่พูดภาษาอังกฤษ	3(250)

2.2 กลุ่มวิชาปฏิบัติการและฝึกประสบการณ์วิชาชีพ

ให้เลือกเรียนกลุ่มวิชาใดกลุ่มวิชาหนึ่ง

ไม่น้อยกว่า

7

หน่วยกิต

2.2.1 กลุ่มวิชาสหกิจศึกษา

รหัสวิชา	ชื่อวิชา	น(ท-ป-ศ)
HEN474	การเตรียมสหกิจศึกษาสาขาวิชาภาษาอังกฤษ	1(45)
HEN475	สหกิจศึกษาสาขาวิชาภาษาอังกฤษ	6(640)

2.2.2 กลุ่มวิชาฝึกประสบการณ์วิชาชีพ

รหัสวิชา	ชื่อวิชา	น(ท-ป-ศ)
HEN472	การเตรียมฝึกประสบการณ์วิชาชีพสาขาวิชาภาษาอังกฤษ	2(90)

รหัสวิชา	ชื่อวิชา	น(ท-ป-ศ)
HEN473	การฝึกประสบการณ์วิชาชีพสาขาวิชาภาษาอังกฤษ	5(450)

3. หมวดวิชาเลือกเสรี

จำนวนไม่น้อยกว่า 6 หน่วยกิต

ให้เลือกเรียนรายวิชาใด ๆ ในหลักสูตรของมหาวิทยาลัยราชภัฏวไลยอลงกรณ์ ในพระบรมราชูปถัมภ์ จังหวัดปทุมธานี โดยไม่ซ้ำกับรายวิชาที่เคยเรียนมาแล้วและต้องไม่เป็นรายวิชาที่กำหนดให้เรียนโดยไม่นับหน่วยกิตรวมในเกณฑ์การสำเร็จหลักสูตรของสาขาวิชานี้

ข้อกำหนดเฉพาะ ในกรณีที่ศึกษาหลักสูตรระดับปริญญาตรีมาไม่น้อยกว่า 3 ปี และจำเป็นต้องยุติการศึกษา สามารถยื่นขอสำเร็จการศึกษาในระดับอนุปริญญาได้ โดยต้องศึกษารายวิชาไม่น้อยกว่า 90 หน่วยกิต ประกอบไปด้วยหมวดวิชาต่างๆ ดังนี้

1. หมวดวิชาศึกษาทั่วไป ไม่น้อยกว่า 30 หน่วยกิต
2. หมวดวิชาเฉพาะ ไม่น้อยกว่า 45 หน่วยกิต
3. หมวดวิชาเลือกเสรี ไม่น้อยกว่า 3 หน่วยกิต

หลักสูตรศิลปศาสตรบัณฑิต

สาขาวิชาศิลปะการแสดง

ปริญญาตรี 4 ปี

(หลักสูตรใหม่ พ.ศ. 2562)

Bachelor of Fine and Applied Arts Program in Performing Arts

จุดประสงค์เฉพาะ

1. มีความรู้ทางสุนทรียศาสตร์ที่เอื้อต่อศิลปะการแสดง เพื่อให้มีความเข้าใจในศาสตร์แต่ละศาสตร์ร่วมกัน
2. มีความรู้ทางประวัติศาสตร์ศิลปะการแสดง ทั้งประวัติศาสตร์ศิลปะการแสดงไทย ประวัติศาสตร์ศิลปะการแสดงพื้นบ้าน ประวัติศาสตร์ศิลปะการแสดงตะวันตก ประวัติศาสตร์ศิลปะการแสดงร่วมสมัย และประวัติวรรณกรรมละคร
3. มีความรู้และความเข้าใจในทฤษฎีศิลปะการแสดง องค์ประกอบทางศิลปะการแสดง การออกแบบเพื่อการแสดง และวิวัฒนาการของการคิดของศิลปะการแสดง
4. มีความรู้และความเข้าใจในทักษะปฏิบัติทางศิลปะการแสดง และสามารถถ่ายทอดออกมาได้
5. มีการประยุกต์ศาสตร์ทางศิลปะการแสดง และการบริหารจัดการ
6. นำองค์ความรู้เพื่อสร้างศิลปะการแสดงนิพนธ์ และการนำเสนอผลงานทางศิลปะการแสดง

คุณสมบัติผู้เข้าศึกษา

1. เป็นผู้สำเร็จการศึกษามัธยมศึกษาตอนปลายหรือเทียบเท่า และให้เป็นไปตามประกาศกระทรวงศึกษาธิการ
2. ให้เป็นไปตามข้อบังคับมหาวิทยาลัยราชภัฏวไลยอลงกรณ์ ในพระบรมราชูปถัมภ์จังหวัดปทุมธานี ว่าด้วยการจัดการศึกษาระดับอนุปริญญาและปริญญาตรี พ.ศ. 2557 (ภาคผนวก ก)
3. ให้เป็นไปตามมติของคณะกรรมการบริหารหลักสูตร

โครงสร้างสาขาวิชา

หน่วยกิตรวมตลอดสาขาวิชาไม่น้อยกว่า 130 หน่วยกิต โดยมีสัดส่วนหน่วยกิตแต่ละหมวดวิชาและแต่ละกลุ่มวิชา ดังนี้

จำนวนหน่วยกิต รวมหน่วยกิตตลอดหลักสูตรไม่น้อยกว่า 130 หน่วยกิต

โครงสร้างหลักสูตร แบ่งเป็นหมวดวิชาดังนี้

1. หมวดวิชาศึกษาทั่วไป	จำนวนไม่น้อยกว่า	30	หน่วยกิต
2. หมวดวิชาเฉพาะ	จำนวนไม่น้อยกว่า	94	หน่วยกิต
2.1 กลุ่มวิชาแกน	จำนวนไม่น้อยกว่า	6	หน่วยกิต
2.2 กลุ่มวิชาเฉพาะด้าน	จำนวนไม่น้อยกว่า	60	หน่วยกิต
2.3 กลุ่มวิชาเอก	จำนวนไม่น้อยกว่า	28	หน่วยกิต
3. หมวดวิชาเลือกเสรี	จำนวนไม่น้อยกว่า	6	หน่วยกิต

การจัดการเรียนการสอน

1. หมวดวิชาศึกษาทั่วไป	จำนวนไม่น้อยกว่า	30	หน่วยกิต
2. หมวดวิชาเฉพาะ	จำนวนไม่น้อยกว่า	94	หน่วยกิต
2.1 กลุ่มวิชาแกน	บังคับเรียนจากรายวิชาต่อไปนี้	ไม่น้อยกว่า	6 หน่วยกิต

รหัสวิชา	ชื่อวิชา	น(ท-ป-ศ)
HPP101	สุนทรียศาสตร์	3(2-2-5)
HPP102	ประวัติศิลปะการแสดง	3(2-2-5)
2.2 กลุ่มวิชาเฉพาะด้าน		
	เลือกเรียนจากรายวิชาต่อไปนี้	ไม่น้อยกว่า 60 หน่วยกิต
รหัสวิชา	ชื่อวิชา	น(ท-ป-ศ)
HPP103	ทักษะนาฏศิลป์ไทย 1	3(2-2-5)
HPP104	ทักษะนาฏศิลป์สากล 1	3(2-2-5)
HPP105	บูรณศิลป์การละคร 1	3(2-2-5)
HPP106	มรดกภูมิปัญญาทางศิลปะการแสดง	3(2-2-5)
HPP107	จารีตและขนบการแสดง	2(1-2-3)
HPP108	ทักษะและเทคนิคในการออกแบบแต่งหน้าเพื่อการแสดง	3(2-2-5)
HPP109	ศิลปะการแสดงท้องถิ่น	3(2-2-5)
HPP110	การแสดงพื้นบ้านสร้างสรรค์	3(2-2-5)
HPP201	ทักษะนาฏศิลป์ไทย 2	3(2-2-5)
HPP202	ทักษะนาฏศิลป์สากล 2	3(2-2-5)
HPP203	บูรณศิลป์การละคร 2	3(2-2-5)
HPP204	ดนตรีกับศิลปะการแสดง	2(1-2-3)
HPP205	พัสดราภรณ์และศิราภรณ์	3(2-2-5)
HPP206	ศิลปะการแสดงนานาชาติ	2(1-2-3)
HPP207	กฎหมายลิขสิทธิ์สำหรับศิลปะการแสดง	3(2-2-5)
HPP208	สื่อวีดิทัศน์การแสดง	3(2-2-5)
HPP209	ศิลปะการแสดงเพื่อการท่องเที่ยว	2(1-2-3)
HPP210	การอนุรักษ์และจัดการงานทางศิลปะการแสดง	2(1-2-3)
HPP211	เพลงและการละเล่นท้องถิ่น	3(2-2-5)
HPP212	การแสดงศิลปะป้องกันตัว	3(2-2-5)
HPP213	มหรสพและการละเล่นของหลวง	3(2-2-5)
HPP214	ศิลปะการแสดงสำหรับเด็ก	3(2-2-5)
HPP215	วาทศิลป์การแสดง	3(2-2-5)
HPP216	จิตวิทยาเพื่อการแสดง	3(2-2-5)
HPP217	ศิลปะการแสดงหุ่น	3(2-2-5)
HPP218	พหุวัฒนธรรมศิลปะการแสดง	3(2-2-5)
HPP219	โขน	3(2-2-5)
HPP220	ละครไทย	3(2-2-5)
HPP304	การเขียนบท	3(2-2-5)
HPP305	การออกแบบเวทีทัศน์	3(2-2-5)
HPP306	การกำกับการแสดง	3(2-2-5)
HPP307	การจัดการธุรกิจศิลปะการแสดง	2(1-2-3)
HPP309	สัมมนาด้านศิลปะการแสดง	3(2-2-5)
HPP310	ศิลปะการแสดงเพื่อการศึกษา	3(2-2-5)

รหัสวิชา	ชื่อวิชา	น(ท-ป-ศ)
HPP311	การนำเสนอผลงานด้านศิลปะการแสดง	3(2-2-5)
HPP312	การผลิตรายการวิทยุ โทรทัศน์	3(2-2-5)
HPP313	ศิลปะการแสดงบำบัด	3(2-2-5)
2.3 กลุ่มวิชาเอก		จำนวนไม่น้อยกว่า 28 หน่วยกิต
2.3.1 กลุ่มวิชาบังคับ		บังคับเรียนจากรายวิชาต่อไปนี้ไม่น้อยกว่า 18 หน่วยกิต
รหัสวิชา	ชื่อวิชา	น(ท-ป-ศ)
HPP301	ทักษะนาฏศิลป์ไทยขั้นสูง	3(2-2-5)
HPP302	การสร้างสรรค์ศิลปะการแสดงร่วมสมัย	3(2-2-5)
HPP303	บูรณศิลป์การละครขั้นสูง	3(2-2-5)
HPP308	การวิจารณ์งานศิลป์	3(2-2-5)
VLE311	การใช้ภาษาอังกฤษสำหรับศิลปะการแสดง	3(2-2-5)
VLE312	ภาษาอังกฤษเพื่อการนำเสนอศิลปะการแสดง	3(2-2-5)
2.3.2 กลุ่มวิชาศิลปนิพนธ์		บังคับเรียนจำนวนไม่น้อยกว่า 3 หน่วยกิต
รหัสวิชา	ชื่อวิชา	น(ท-ป-ศ)
HPP401	รังสรรค์นิพนธ์	3(2-2-5)
2.3.3 กลุ่มวิชาประสบการณ์ภาคสนาม		จำนวนไม่น้อยกว่า 7 หน่วยกิต
โดยให้เลือกเรียนกลุ่มวิชาใดวิชาหนึ่งเพียงกลุ่มเดียว		
2.3.3.1 กลุ่มวิชาสหกิจศึกษา		
รหัสวิชา	ชื่อวิชา	น(ท-ป-ศ)
HPP402	การเตรียมสหกิจศึกษาสาขาวิชาศิลปะการแสดง	1(45)
HPP404	สหกิจศึกษาสาขาวิชาศิลปะการแสดง	6(640)
2.3.3.2 กลุ่มวิชาฝึกประสบการณ์วิชาชีพ		
รหัสวิชา	ชื่อวิชา	น(ท-ป-ศ)
HPP403	การเตรียมฝึกประสบการณ์วิชาชีพสาขาวิชาศิลปะการแสดง	2(90)
HPP405	การฝึกประสบการณ์วิชาชีพสาขาวิชาศิลปะการแสดง	5(450)
3. หมวดวิชาเลือกเสรี		จำนวนไม่น้อยกว่า 6 หน่วยกิต
ให้เลือกเรียนรายวิชาใด ๆ ในหลักสูตรของมหาวิทยาลัยราชภัฏวไลยอลงกรณ์ ในพระบรมราชูปถัมภ์ จังหวัดปทุมธานี โดยไม่ซ้ำกับรายวิชาที่เคยเรียนมาแล้วและต้องไม่เป็นรายวิชาที่กำหนดให้เรียนโดยไม่นับหน่วยกิตรวมในเกณฑ์การสำเร็จหลักสูตรของสาขาวิชานี้		
ข้อกำหนดเฉพาะ ในกรณีที่ศึกษาหลักสูตรระดับปริญญาตรีไม่น้อยกว่า 3 ปี และจำเป็นต้องยุติการศึกษา สามารถยื่นขอสำเร็จการศึกษาในระดับอนุปริญญาได้ โดยต้องศึกษารายวิชาไม่น้อยกว่า 90 หน่วยกิต ประกอบไปด้วยหมวดวิชาต่าง ๆ ดังนี้		
1.	หมวดวิชาศึกษาทั่วไป	ไม่น้อยกว่า 30 หน่วยกิต
2.	หมวดวิชาเฉพาะ	ไม่น้อยกว่า 45 หน่วยกิต
3.	หมวดวิชาเลือกเสรี	ไม่น้อยกว่า 3 หน่วยกิต

หลักสูตรศิลปกรรมศาสตรบัณฑิต

สาขาวิชาทัศนศิลป์

ปริญญาตรี 4 ปี

(หลักสูตรปรับปรุง พ.ศ. 2560)

Bachelor of Fine and Applied Arts Program in Visual Arts

จุดประสงค์เฉพาะ

1. ผลิตบัณฑิตที่มีความรับผิดชอบต่อหน้าที่ มีคุณธรรม จริยธรรม และมีจิตสำนึกที่ดีต่อสังคมและชุมชน
2. ผลิตบัณฑิตที่มีความรู้ ความสามารถด้านศิลปกรรม
3. ผลิตบัณฑิตให้มีความคิดริเริ่มสร้างสรรค์ สามารถนำความรู้ และทักษะมาบูรณาการและประยุกต์ใช้ในการประกอบอาชีพ
4. ผลิตบัณฑิตที่มีความรู้ความสามารถด้านการวิจัย และมีศักยภาพในการศึกษาขั้นสูงต่อไป
5. สามารถสื่อสารและนำเสนอแนวความคิดที่เป็นรูปธรรม ผ่านผลงานทางศิลปกรรม
6. สามารถใช้ภาษาไทยและภาษาต่างประเทศในการสื่อสาร และใช้เทคโนโลยี
7. สามารถแสดงออกและพัฒนาทักษะทางศิลปะได้ตามความถนัดและความสามารถ

คุณสมบัติผู้เข้าศึกษา

1. เป็นผู้สำเร็จการศึกษามัธยมศึกษาตอนปลายหรือเทียบเท่า และให้เป็นไปตามประกาศกระทรวงศึกษาธิการ
2. ผ่านการคัดเลือกตามข้อบังคับของมหาวิทยาลัยราชภัฏวไลยอลงกรณ์ ในพระบรมราชูปถัมภ์ จังหวัดปทุมธานี ด้วยการจัดการศึกษาระดับอนุปริญญาและปริญญาตรี พ.ศ. 2557

โครงสร้างสาขาวิชา

หน่วยกิตรวมตลอดสาขาวิชาไม่น้อยกว่า 134 หน่วยกิต โดยมีสัดส่วนหน่วยกิตแต่ละหมวดวิชาและแต่ละกลุ่มวิชา ดังนี้

จำนวนหน่วยกิต รวมหน่วยกิตตลอดหลักสูตรไม่น้อยกว่า	134	หน่วยกิต
โครงสร้างหลักสูตร แบ่งเป็นหมวดวิชา ดังนี้		
1. หมวดวิชาศึกษาทั่วไป	จำนวนไม่น้อยกว่า	30 หน่วยกิต
2. หมวดวิชาเฉพาะ	จำนวนไม่น้อยกว่า	98 หน่วยกิต
2.1 วิชาแกนบังคับเรียน	ไม่น้อยกว่า	9 หน่วยกิต
2.2 วิชาเฉพาะด้าน	ไม่น้อยกว่า	66 หน่วยกิต
2.2.1 กลุ่มวิชาบังคับ		42 หน่วยกิต
2.2.2 กลุ่มวิชาเลือก		24 หน่วยกิต
2.3 วิชาเอก	ไม่น้อยกว่า	23 หน่วยกิต
2.3.1 กลุ่มวิชาเอก	บังคับเรียนไม่น้อยกว่า	9 หน่วยกิต
2.3.2 กลุ่มวิชาศิลปนิพนธ์		7 หน่วยกิต
2.3.3 กลุ่มวิชาปฏิบัติและฝึกประสบการณ์วิชาชีพ		7 หน่วยกิต
3. หมวดวิชาเลือกเสรี	จำนวนไม่น้อยกว่า	6 หน่วยกิต

การจัดการเรียนการสอน

1. หมวดวิชาศึกษาทั่วไป 30 หน่วยกิต

2. หมวดวิชาเฉพาะ จำนวนไม่น้อยกว่า 98 หน่วยกิต

2.1 วิชาแกนบังคับ จำนวนไม่น้อยกว่า 9 หน่วยกิต

รหัสวิชา	ชื่อวิชา	น(ท-ป-ศ)
HVA108	ประวัติศาสตร์ศิลปะตะวันตก	3(3-0-6)
HVA109	ประวัติศาสตร์ศิลปะตะวันออก	3(3-0-6)
HVA114	สุนทรียศาสตร์ทางทัศนศิลป์	3(3-0-6)

2.2 วิชาเฉพาะด้าน บังคับเรียนจำนวนไม่น้อยกว่า 66 หน่วยกิต

2.2.1 กลุ่มวิชาบังคับ บังคับเรียนจำนวนไม่น้อยกว่า 42 หน่วยกิต

รหัสวิชา	ชื่อวิชา	น(ท-ป-ศ)
HVA104	ทฤษฎีศิลปะ 1	3(2-2-5)
HVA105	จิตรกรรมพื้นฐาน	3(2-2-5)
HVA106	ประติมากรรมพื้นฐาน	3(2-2-5)
HVA107	ภาพพิมพ์พื้นฐาน	3(2-2-5)
HVA115	ทฤษฎีศิลปะ 2	3(2-2-5)
HVA201	การวาดเส้น 1	3(2-2-5)
HVA202	จิตรกรรมไทยพื้นฐาน	3(2-2-5)
HVA207	กายวิภาคสำหรับศิลปะ	3(2-2-5)
HVA220	คอมพิวเตอร์อาร์ต	3(2-2-5)
HVA221	การวาดเส้น 2	3(2-2-5)
HVA222	คอมพิวเตอร์สำหรับงานทัศนศิลป์	3(2-2-5)
HVA301	วาดเส้นสร้างสรรค์	3(2-2-5)
HVA305	ศึกษาศิลปะร่วมสมัย	3(2-2-5)
HVA406	ศิลปะและธุรกิจ	3(3-0-6)

2.2.2 กลุ่มวิชาเลือก เลือกเรียนไม่น้อยกว่า 24 หน่วยกิต

รหัสวิชา	ชื่อวิชา	น(ท-ป-ศ)
HVA102	ภาพหุ่นนิ่ง	3(2-2-5)
HVA110	เขียนแบบพื้นฐาน	3(2-2-5)
HVA112	การปั้น การหล่อ	3(2-2-5)
HVA203	จิตรกรรมไทยประเพณี	3(2-2-5)
HVA204	ภาพทิวทัศน์	3(2-2-5)
HVA205	ภาพคนเหมือน	3(2-2-5)
HVA206	การระบายสีน้ำ	3(2-2-5)
HVA209	วัสดุและเทคนิคศิลปะ	3(2-2-5)
HVA210	การออกแบบลวดลาย	3(2-2-5)
HVA211	การวาดภาพประกอบ	3(2-2-5)
HVA212	การออกแบบสร้างสรรค์เศษวัสดุ	3(2-2-5)
HVA213	ผลิตภัณฑ์พื้นบ้าน	3(2-2-5)
HVA214	การพิมพ์ภาพ	3(2-2-5)

รหัสวิชา	ชื่อวิชา	น(ท-ป-ศ)
HVA215	การพิมพ์ซิลค์สกรีนเบื้องต้น	3(2-2-5)
HVA216	การออกแบบภาพพิมพ์	3(2-2-5)
HVA217	การพิมพ์นูน	3(2-2-5)
HVA219	ศิลปะพื้นบ้าน	3(2-2-5)
HVA304	ทัศนศิลป์สื่อสาร	3(2-2-5)
HVA306	การนำเสนอผลงานศิลปะ	3(2-2-5)
HVA308	จิตรกรรมไทยร่วมสมัย	3(2-2-5)
HVA310	ประติมากรรมไทย	3(2-2-5)
HVA311	ประติมากรรมประยุกต์	3(2-2-5)
HVA312	ประติมากรรมโครงสร้าง	3(2-2-5)
HVA313	ประติมากรรมตกแต่ง	3(2-2-5)
HVA314	การออกแบบผลิตภัณฑ์กระดาษ	3(2-2-5)
HVA315	จิตรกรรมประยุกต์	3(2-2-5)
HVA316	ภาพพิมพ์ประยุกต์	3(2-2-5)
HVA317	คอมพิวเตอร์กราฟิกขั้นสูง	3(2-2-5)
HVA318	กิจกรรมศิลปะ 2 มิติ สำหรับเด็กประถมศึกษา	3(2-2-5)
HVA319	กิจกรรมศิลปะ 3 มิติ สำหรับเด็กประถมศึกษา	3(2-2-5)
HVA320	ความคิดสร้างสรรค์ในงานทัศนศิลป์	3(2-2-5)
HVA407	ภาษาอังกฤษสำหรับศิลปะ	3(3-0-6)
2.3 กลุ่มวิชาวิชาเอก		บังคับเรียนรายวิชาต่อไปนี้ไม่น้อยกว่า 23 หน่วยกิต
2.3.1 กลุ่มวิชาบังคับ		บังคับเรียนไม่น้อยกว่า 9 หน่วยกิต
รหัสวิชา	ชื่อวิชา	น(ท-ป-ศ)
HVA208	การสร้างสื่อประสมทางการพิมพ์	3(2-2-5)
HVA302	จิตรกรรมสร้างสรรค์	3(2-2-5)
HVA303	ประติมากรรมสร้างสรรค์	3(2-2-5)
2.3.2 กลุ่มวิชาศิลปะนิพนธ์		7 หน่วยกิต
รหัสวิชา	ชื่อวิชา	น(ท-ป-ศ)
HVA309	โครงการศึกษาศิลปะส่วนบุคคล	3(2-2-5)
HVA401	ศิลปนิพนธ์	4(2-4-6)
2.3.3 กลุ่มวิชาปฏิบัติการและฝึกประสบการณ์วิชาชีพ		7 หน่วยกิต
ให้เลือกเรียนกลุ่มวิชาใดวิชาหนึ่ง จำนวนไม่น้อยกว่า		7 หน่วยกิต
1. กลุ่มวิชาสหกิจศึกษา		
รหัสวิชา	ชื่อวิชา	น(ท-ป-ศ)
HVA402	การเตรียมสหกิจศึกษาสาขาวิชาทัศนศิลป์	1(45)
HVA403	สหกิจศึกษาสาขาวิชาทัศนศิลป์	6(640)
2. กลุ่มวิชาฝึกประสบการณ์วิชาชีพ		
รหัสวิชา	ชื่อวิชา	น(ท-ป-ศ)
HVA404	การเตรียมฝึกประสบการณ์วิชาชีพสาขาวิชาทัศนศิลป์	2(90)
HVA405	การฝึกประสบการณ์วิชาชีพสาขาวิชาทัศนศิลป์	5(450)

3. หมวดวิชาเลือกเสรี

จำนวนไม่น้อยกว่า 6 หน่วยกิต

ให้เลือกเรียนรายวิชาใด ๆ ในหลักสูตรของมหาวิทยาลัยราชภัฏวไลยอลงกรณ์ ในพระบรมราชูปถัมภ์ จังหวัดปทุมธานี โดยไม่ซ้ำกับรายวิชาที่เคยเรียนมาแล้วและต้องไม่เป็นรายวิชาที่กำหนดให้เรียนโดยไม่นับหน่วยกิตรวมในเกณฑ์การสำเร็จหลักสูตรของสาขาวิชานี้

ข้อกำหนดเฉพาะ ในกรณีที่ศึกษาหลักสูตรระดับปริญญาตรีไม่น้อยกว่า 3 ปี และจำเป็นต้องยุติการศึกษา สามารถยื่นขอสำเร็จการศึกษาในระดับอนุปริญญาได้ โดยต้องศึกษารายวิชาไม่น้อยกว่า 90 หน่วยกิต ประกอบไปด้วยหมวดวิชาต่าง ๆ ดังนี้

1. หมวดวิชาศึกษาทั่วไป ไม่น้อยกว่า 30 หน่วยกิต
2. หมวดวิชาเฉพาะ ไม่น้อยกว่า 45 หน่วยกิต
3. หมวดวิชาเลือกเสรี ไม่น้อยกว่า 3 หน่วยกิต

หลักสูตรรัฐประศาสนศาสตรบัณฑิต
สาขาวิชารัฐประศาสนศาสตร์
(หลักสูตรปรับปรุง พ.ศ. 2560)

ปริญญาตรี 4 ปี

Bachelor of Public Administration Program in Public Administration

จุดประสงค์เฉพาะ

หลักสูตรรัฐประศาสนศาสตรบัณฑิต สาขาวิชารัฐประศาสนศาสตร์ มีวัตถุประสงค์เพื่อ ผลิตบัณฑิตให้มีความรู้ความสามารถในด้านต่างๆ ดังนี้

1. เพื่อให้บัณฑิตมีคุณธรรม จริยธรรม มีความรับผิดชอบต่อสังคมและส่วนรวม และสามารถปรับวิถีชีวิตภายใต้ความขัดแย้งทางค่านิยม รวมทั้งมีการพัฒนานิสัยและการปฏิบัติตนตามศีลธรรม
2. เพื่อผลิตบัณฑิตให้มีความรู้ทางวิชาการและทักษะทางวิชาชีพทางรัฐประศาสนศาสตร์
3. เพื่อผลิตบัณฑิตให้สามารถประยุกต์ใช้ความรู้ทางรัฐประศาสนศาสตร์ในการวิเคราะห์สถานการณ์หรือสภาพปัญหาที่มีความซับซ้อน
4. เพื่อผลิตบัณฑิตให้สามารถปรับตัวเข้ากับสังคมที่มีความหลากหลาย รับฟังความเห็นที่แตกต่างและแสดงความคิดเห็นได้อย่างสร้างสรรค์
5. เพื่อผลิตบัณฑิตให้มีประสิทธิภาพในการใช้เทคโนโลยีสารสนเทศ ในการสื่อสารได้อย่างเหมาะสมกับสถานการณ์รวมถึงมีความรู้ความสามารถใช้เครื่องมือในทางสถิติขั้นพื้นฐานในการแก้ปัญหาทางการวิจัยได้อย่างถูก

คุณสมบัติผู้เข้าศึกษา

1. สำเร็จการศึกษาระดับมัธยมศึกษาตอนปลายหรือเทียบเท่า
2. เป็นไปตามข้อบังคับมหาวิทยาลัยราชภัฏวไลยอลงกรณ์ ในพระบรมราชูปถัมภ์ จังหวัดปทุมธานี ว่าด้วยการจัดการศึกษาระดับอนุปริญญาและปริญญาตรี พ.ศ. 2557

โครงสร้างสาขาวิชา

หน่วยกิตรวมตลอดสาขาวิชาไม่น้อยกว่า 123 หน่วยกิต โดยมีสัดส่วนหน่วยกิตต่อละหมวดวิชาและแต่ละกลุ่มวิชา ดังนี้

จำนวนหน่วยกิต รวมหน่วยกิตตลอดหลักสูตรไม่น้อยกว่า	123	หน่วยกิต
โครงสร้างหลักสูตร แบ่งเป็นหมวดวิชา ดังนี้		
1. หมวดวิชาศึกษาทั่วไป	จำนวนไม่น้อยกว่า	30 หน่วยกิต
2. หมวดวิชาเฉพาะ	จำนวนไม่น้อยกว่า	87 หน่วยกิต
2.1 กลุ่มวิชาเนื้อหา		81 หน่วยกิต
2.1.1 กลุ่มวิชาบังคับ		39 หน่วยกิต
2.1.2 กลุ่มวิชาเลือก		42 หน่วยกิต
2.2 กลุ่มวิชาปฏิบัติการและฝึกประสบการณ์วิชาชีพ		6 หน่วยกิต
3. หมวดวิชาเลือกเสรี	จำนวนไม่น้อยกว่า	6 หน่วยกิต

การจัดการเรียนการสอน

1.หมวดวิชาศึกษาทั่วไป		30	หน่วยกิต
2.หมวดวิชาเฉพาะ	จำนวนไม่น้อยกว่า	87	หน่วยกิต
1.1 กลุ่มวิชาเนื้อหา	จำนวนไม่น้อยกว่า	81	หน่วยกิต
2.1.1 กลุ่มวิชาบังคับ	บังคับเรียนไม่น้อยกว่า	39	หน่วยกิต

รหัสวิชา	ชื่อวิชา	น(ท-ป-ศ)
HPA101	ความรู้เบื้องต้นทางรัฐประศาสนศาสตร์	3(3-0-6)
HPA102	ความรู้เบื้องต้นทางรัฐศาสตร์	3(3-0-6)
HPA103	หลักกฎหมายสำหรับรัฐประศาสนศาสตร์	3(3-0-6)
HPA105	การเมืองการปกครองไทย	3(3-0-6)
HPA109	แนวคิดทฤษฎีการบริหารท้องถิ่น	3(3-0-6)
HPA110	ทฤษฎีองค์การสาธารณะ	3(3-0-6)
HPA201	นโยบายสาธารณะ	3(3-0-6)
HPA202	การบริหารการคลังและงบประมาณ	3(3-0-6)
HPA206	จริยธรรมและธรรมาภิบาล	3(3-0-6)
HPA213	การบริหารทรัพยากรมนุษย์ในองค์การสาธารณะ	3(3-0-6)
HPA305	สถิติและวิธีวิจัยทางรัฐประศาสนศาสตร์	3(2-2-5)
HPA334	การบริหารภาครัฐในประชาคมอาเซียน	3(3-0-6)
HPA403	ประเด็นร่วมสมัยทางรัฐประศาสนศาสตร์	3(3-0-6)

2.1.2 กลุ่มวิชาเลือก	เลือกเรียนไม่น้อยกว่า	42	หน่วยกิต
1. เลือกเรียน	จำนวนไม่น้อยกว่า	18	หน่วยกิต

รหัสวิชา	ชื่อวิชา	น(ท-ป-ศ)
HPA104	ความรู้เบื้องต้นเกี่ยวกับความสัมพันธ์ระหว่างประเทศ	3(3-0-6)
HPA107	เศรษฐศาสตร์สำหรับรัฐประศาสนศาสตร์	3(3-0-6)
HPA214	รัฐธรรมนูญและสถาบันทางการเมือง	3(3-0-6)
HPA215	การบริหารสาธารณะในองค์กรปกครองส่วนท้องถิ่นไทย	3(3-0-6)
HPA304	หลักกฎหมายปกครอง	3(3-0-6)
HPA310	เทคนิคและเครื่องมือการจัดการภาครัฐแนวใหม่	3(3-0-6)
HPA405	บทความคัดสรรทางรัฐประศาสนศาสตร์	3(3-0-6)
HPA414	รัฐประศาสนศาสตร์แนวมานุษยวิทยา สังคมวิทยา และจิตวิทยา	3(3-0-6)
HPA415	กฎหมายอาญาสำหรับรัฐประศาสนศาสตร์ 1	3(3-0-6)
HPA416	กฎหมายอาญาสำหรับรัฐประศาสนศาสตร์ 2	3(3-0-6)
HPA417	กฎหมายแพ่งและพาณิชย์สำหรับรัฐประศาสนศาสตร์	3(3-0-6)
HPA419	กฎหมายลักษณะพยานสำหรับรัฐประศาสนศาสตร์	3(3-0-6)
HPA421	กฎหมายวิธีพิจารณาความอาญาสำหรับรัฐประศาสนศาสตร์	3(3-0-6)
VLE301	ภาษาอังกฤษสำหรับรัฐประศาสนศาสตร์ 1	3(3-0-6)
VLE302	ภาษาอังกฤษสำหรับรัฐประศาสนศาสตร์ 2	3(3-0-6)

2. เลือกแขนง	เลือกเรียนไม่น้อยกว่า	24	หน่วยกิต
--------------	-----------------------	----	----------

ให้เลือกเรียนแขนงวิชาใดแขนงวิชาหนึ่งเพียงแขนงวิชาเดียวให้ได้	จำนวนไม่น้อยกว่า	24	หน่วยกิต
--	------------------	----	----------

ก. แขนงวิชานโยบายสาธารณะและการจัดการเชิงกลยุทธ์

บังคับแขนง		9	หน่วยกิต
รหัสวิชา	ชื่อวิชา	น(ท-ป-ศ)	
HPA208	ระบบบริหารราชการไทย	3(3-0-6)	
HPA309	การบริหารเชิงกลยุทธ์	3(3-0-6)	
HPA335	การบริหารโครงการสาธารณะ	3(3-0-6)	
เลือกแขนง		ให้เลือกรเรียนไม่น้อยกว่า	15 หน่วยกิต
รหัสวิชา	ชื่อวิชา	น(ท-ป-ศ)	
HPA209	การจัดการภาครัฐ	3(3-0-6)	
HPA307	การตลาดภาครัฐ	3(3-0-6)	
HPA308	นิเวศน์วิทยาทางรัฐประศาสนศาสตร์	3(3-0-6)	
HPA312	การพัฒนาเศรษฐกิจสังคมชุมชนแบบยั่งยืน	3(3-0-6)	
HPA313	การสื่อสารทางการเมือง	3(3-0-6)	
HPA412	การจัดการสาธารณสุข	3(3-0-6)	
HPA420	ปัญหาพิเศษทางนโยบายสาธารณะ	3(3-0-6)	
HPA422	ประชาธิปไตยกับการมีส่วนร่วม	3(3-0-6)	

ข. แขนงวิชาการจัดการองค์การสมัยใหม่และการบริหารทรัพยากรมนุษย์

บังคับแขนง		9	หน่วยกิต
รหัสวิชา	ชื่อวิชา	น(ท-ป-ศ)	
HPA216	ภาวะผู้นำและภาวะผู้ตาม	3(3-0-6)	
HPA217	การพัฒนาทรัพยากรมนุษย์ภาครัฐ	3(3-0-6)	
HPA336	การวางแผนและสรรหาทรัพยากรมนุษย์ภาครัฐ	3(3-0-6)	
เลือกแขนง		ให้เลือกรเรียนไม่น้อยกว่า	15 หน่วยกิต
รหัสวิชา	ชื่อวิชา	น(ท-ป-ศ)	
HPA204	พฤติกรรมองค์การและการพัฒนาองค์การภาครัฐ	3(3-0-6)	
HPA218	การจัดการสารสนเทศดิจิทัล	3(3-0-6)	
HPA311	การบริหารงานยุติธรรม	3(3-0-6)	
HPA337	การจัดการความขัดแย้ง	3(3-0-6)	
HPA338	การบริหารค่าตอบแทนภาครัฐ	3(3-0-6)	
HPA339	การบริหารงานภาครัฐในภาวะวิกฤต	3(3-0-6)	
HPA404	การบริหารสำนักงาน	3(3-0-6)	
HPA410	การบริหารผลการปฏิบัติงานภาครัฐ	3(3-0-6)	
HPA411	การบริหารความเสี่ยงและการควบคุมภายใน	3(3-0-6)	
HPA423	พนักงานสัมพันธ์	3(3-0-6)	

2.2 กลุ่มวิชาปฏิบัติการและฝึกประสบการณ์วิชาชีพ

ให้เลือกรเรียนกลุ่มวิชาใดกลุ่มวิชาหนึ่ง จำนวนไม่น้อยกว่า 6 หน่วยกิต

2.2.1 กลุ่มวิชาสหกิจศึกษา

รหัสวิชา	ชื่อวิชา	น(ท-ป-ศ)
HPA401	เตรียมสหกิจศึกษาสาขาวิชารัฐประศาสนศาสตร์	1(45)
HPA406	สหกิจศึกษาสาขาวิชารัฐประศาสนศาสตร์	6(640)

2.2.2 กลุ่มวิชาฝึกประสบการณ์วิชาชีพ

รหัสวิชา	ชื่อวิชา	น(ท-ป-ศ)
HPA402	การเตรียมฝึกประสบการณ์วิชาชีพสาขาวิชารัฐประศาสนศาสตร์	1(45)
HPA407	การฝึกประสบการณ์วิชาชีพสาขาวิชารัฐประศาสนศาสตร์	5(540)

2.2.3 กลุ่มโครงการพิเศษ

รหัสวิชา	ชื่อวิชา	น(ท-ป-ศ)
HPA408	โครงการพิเศษทางรัฐประศาสนศาสตร์	6(640)

3. หมวดวิชาเลือกเสรี

จำนวนไม่น้อยกว่า 6 หน่วยกิต

ให้เลือกเรียนรายวิชาใด ๆ ในหลักสูตรของมหาวิทยาลัยราชภัฏวไลยอลงกรณ์ ในพระบรมราชูปถัมภ์ จังหวัดปทุมธานี โดยไม่ซ้ำกับรายวิชาที่เคยเรียนมาแล้วและต้องไม่เป็นรายวิชาที่กำหนดให้เรียนโดย ไม่นับหน่วยกิตรวมในเกณฑ์การสำเร็จหลักสูตรของสาขาวิชานี้

ข้อกำหนดเฉพาะ ในกรณีที่ศึกษาหลักสูตรระดับปริญญาตรีมาไม่น้อยกว่า 3 ปี และจำเป็นต้องยุติการศึกษา สามารถยื่นขอสำเร็จการศึกษาในระดับอนุปริญญาได้ โดยต้องศึกษารายวิชาไม่น้อยกว่า 90 หน่วยกิต ประกอบไปด้วยหมวดวิชาต่างๆ ดังนี้

1. หมวดวิชาศึกษาทั่วไป ไม่น้อยกว่า 30 หน่วยกิต
2. หมวดวิชาเฉพาะ ไม่น้อยกว่า 45 หน่วยกิต
3. หมวดวิชาเลือกเสรี ไม่น้อยกว่า 3 หน่วยกิต

หลักสูตรนิติศาสตรบัณฑิต
(หลักสูตรปรับปรุง พ.ศ. 2561)

ปริญญาตรี 4 ปี

Bachelor of Laws Program

จุดประสงค์เฉพาะ

1. เพื่อผลิตบัณฑิตที่มีคุณธรรม จริยธรรม และสำนึกรับใช้สังคมส่วนรวมด้วยจิตสาธารณะและความรับผิดชอบ
2. เพื่อผลิตบัณฑิตที่มีความรู้ทางกฎหมายอย่างเหมาะสม สามารถนำความรู้ไปใช้ให้เกิดประโยชน์ต่อสังคมได้อย่างสอดคล้องกับจรรยาบรรณวิชาชีพกฎหมาย
3. เพื่อผลิตบัณฑิตที่มีความสามารถในการแสวงหาและค้นคว้าความรู้ เพื่อนำมาปรับใช้กับข้อเท็จจริงและความเปลี่ยนแปลงที่เกิดขึ้นกับสังคมได้

คุณสมบัติผู้เข้าศึกษา

1. เป็นผู้สำเร็จการศึกษาชั้นมัธยมศึกษาตอนปลายหรือเทียบเท่า
2. เป็นไปตามข้อบังคับของมหาวิทยาลัยราชภัฏวไลยอลงกรณ์ ในพระบรมราชูปถัมภ์ จังหวัดปทุมธานี ว่าด้วยการจัดการศึกษาระดับอนุปริญญา และปริญญาตรี พ.ศ. 2557

โครงสร้างสาขาวิชา

หน่วยกิตรวมตลอดสาขาวิชาไม่น้อยกว่า 136 หน่วยกิต โดยมีสัดส่วนหน่วยกิตแต่ละหมวดวิชาและแต่ละกลุ่มวิชา ดังนี้

จำนวนหน่วยกิต รวมหน่วยกิตตลอดหลักสูตรไม่น้อยกว่า	136	หน่วยกิต
โครงสร้างหลักสูตร แบ่งเป็นหมวดวิชา ดังนี้		
1. หมวดวิชาศึกษาทั่วไป	จำนวนไม่น้อยกว่า 30	หน่วยกิต
2. หมวดวิชาเฉพาะ	จำนวนไม่น้อยกว่า 100	หน่วยกิต
2.1 กลุ่มวิชาเฉพาะด้านบังคับ	80	หน่วยกิต
2.2 กลุ่มวิชาเฉพาะด้านเลือก	14	หน่วยกิต
2.3 กลุ่มวิชาฝึกประสบการณ์วิชาชีพ/สหกิจศึกษา	6	หน่วยกิต
3. หมวดวิชาเลือกเสรี	จำนวนไม่น้อยกว่า 6	หน่วยกิต

การจัดการเรียนการสอน

รายวิชาในหมวดต่าง ๆ

1. หมวดวิชาศึกษาทั่วไป	จำนวนไม่น้อยกว่า 30	หน่วยกิต
2. หมวดวิชาเฉพาะ	จำนวนไม่น้อยกว่า 100	หน่วยกิต
2.1 กลุ่มวิชาเนื้อหา	จำนวนไม่น้อยกว่า 94	หน่วยกิต
2.1.1 กลุ่มวิชาบังคับ	บังคับเรียนไม่น้อยกว่า 80	หน่วยกิต

รหัสวิชา	ชื่อวิชา	น(ท-ป-ศ)
HLW102	กฎหมายลักษณะหนี้ : หลักทั่วไป	3(3-0-6)
HLW103	กฎหมายลักษณะนิติกรรมและสัญญา	3(3-0-6)
HLW104	กฎหมายลักษณะทรัพย์สินและที่ดิน	3(3-0-6)

รหัสวิชา	ชื่อวิชา	น(ท-ป-ศ)
HLW105	หลักพื้นฐานแห่งกฎหมาย	3(3-0-6)
HLW201	กฎหมายมหาชนเบื้องต้น	2(2-0-4)
HLW202	กฎหมายรัฐธรรมนูญ	3(3-0-6)
HLW203	กฎหมายลักษณะละเมิด จัดการงานนอกสั่งลาภมิควรได้	3(3-0-6)
HLW210	กฎหมายลักษณะหุ้นส่วน บริษัท สมาคม และมูลนิธิ	2(2-0-4)
HLW211	กฎหมายอาญา 1	3(3-0-6)
HLW212	กฎหมายอาญา 2	3(3-0-6)
HLW214	กฎหมายภาษีอากร	3(3-0-6)
HLW215	เอกเทศสัญญา 1	3(3-0-6)
HLW216	เอกเทศสัญญา 2	3(3-0-6)
HLW217	เอกเทศสัญญา 3	3(3-0-6)
HLW218	ระบบศาลและพระธรรมนูญศาลยุติธรรม	2(2-0-4)
HLW301	กฎหมายลักษณะครอบครัว	2(2-0-4)
HLW302	กฎหมายลักษณะมรดก	2(2-0-4)
HLW303	กฎหมายวิธีพิจารณาความแพ่ง 1	2(2-0-4)
HLW304	กฎหมายวิธีพิจารณาความแพ่ง 2	2(2-0-4)
HLW305	กฎหมายวิธีพิจารณาความอาญา	3(3-0-6)
HLW306	กฎหมายลักษณะพยาน	3(3-0-6)
HLW307	กฎหมายปกครอง	3(3-0-6)
HLW308	ศาลปกครองและวิธีพิจารณาคดีปกครอง	2(2-0-4)
HLW309	กฎหมายแรงงานและวิธีพิจารณาคดีแรงงาน	3(3-0-6)
HLW401	ประวัติศาสตร์กฎหมาย	2(2-0-4)
HLW402	นิติปรัชญา	2(2-0-4)
HLW403	หลักวิชาขึ้นนักกฎหมาย	2(2-0-4)
HLW404	วิธีการทางนิติศาสตร์	2(1-2-3)
HLW405	ภาษาอังกฤษสำหรับนักกฎหมาย	3(3-0-6)
HLW406	สัมมนาทางกฎหมาย	3(2-2-5)
HLW407	กฎหมายล้มละลาย	2(2-0-4)
2.1.2 กลุ่มวิชาเลือก		จำนวนไม่น้อยกว่า 14 หน่วยกิต

เลือกเรียนกลุ่มวิชาใดกลุ่มวิชาหนึ่งหรือหลายกลุ่มวิชารวมกัน

1. กลุ่มวิชากฎหมายมหาชน

รหัสวิชา	ชื่อวิชา	น(ท-ป-ศ)
HLW310	กฎหมายมหาชนทางเศรษฐกิจ	3(3-0-6)
HLW311	สิทธิขั้นพื้นฐานและเสรีภาพ	2(2-0-4)
HLW312	ศาลรัฐธรรมนูญและวิธีพิจารณาคดีรัฐธรรมนูญ	3(3-0-6)
HLW314	กฎหมายการปกครองท้องถิ่น	3(3-0-6)
HLW315	กฎหมายข้อมูลข่าวสารและสิทธิส่วนบุคคล	2(2-0-4)
HLW316	กฎหมายเกี่ยวกับการบริการสาธารณะและองค์การมหาชน	2(2-0-4)
HLW317	กฎหมายการคลัง	2(2-0-4)

รหัสวิชา	ชื่อวิชา	น(ท-ป-ศ)
HLW318	กฎหมายภาษีทรัพย์สิน	2(2-0-4)
HLW319	สัญญาของรัฐ	2(2-0-4)

2. กลุ่มวิชากฎหมายธุรกิจ

รหัสวิชา	ชื่อวิชา	น(ท-ป-ศ)
HLW321	กฎหมายทรัพย์สินทางปัญญา	3(3-0-6)
HLW323	กฎหมายเกี่ยวกับหลักทรัพย์และตลาดหลักทรัพย์	3(3-0-6)
HLW324	กฎหมายศุลกากร	3(3-0-6)
HLW325	กฎหมายเกี่ยวกับสถาบันการเงิน	3(3-0-6)
HLW326	กฎหมายเกี่ยวกับการลงทุน	3(3-0-6)
HLW327	กฎหมายอนุญาโตตุลาการ	3(3-0-6)

3. กลุ่มวิชากฎหมายระหว่างประเทศ

รหัสวิชา	ชื่อวิชา	น(ท-ป-ศ)
HLW322	กฎหมายการค้าระหว่างประเทศ	3(3-0-6)
HLW329	กฎหมายพาณิชย์นาวี	3(3-0-6)
HLW331	กฎหมายองค์การระหว่างประเทศ	3(3-0-6)
HLW333	กฎหมายระหว่างประเทศว่าด้วยทรัพยากรธรรมชาติและสิ่งแวดล้อม	2(2-0-4)
HLW334	กฎหมายประชาคมอาเซียน	2(2-0-4)
HLW350	กฎหมายระหว่างประเทศในทางมหาชน	3(3-0-6)
HLW351	กฎหมายระหว่างประเทศในทางเอกชน	2(2-0-4)

4. กลุ่มวิชากระบวนการยุติธรรม

รหัสวิชา	ชื่อวิชา	น(ท-ป-ศ)
HLW336	กฎหมายเกี่ยวกับการกระทำความผิดของเด็กและเยาวชน	3(3-0-6)
HLW337	นิติเวชวิทยาและนิติวิทยาศาสตร์	3(3-0-6)
HLW338	การบริหารกระบวนการยุติธรรม	3(3-0-6)
HLW339	อาชญาวิทยาและทัณฑวิทยา	3(3-0-6)
HLW340	การสืบสวนและสอบสวน	3(3-0-6)
HLW413	การว่าความและการจัดทำเอกสารทางกฎหมาย	3(2-2-5)

5. กลุ่มวิชากฎหมายเศรษฐกิจ สังคม และสวัสดิการ

รหัสวิชา	ชื่อวิชา	น(ท-ป-ศ)
HLW341	กฎหมายเกี่ยวกับสื่อสารมวลชน	2(2-0-4)
HLW343	กฎหมายประกันสังคม	3(3-0-6)
HLW344	กฎหมายพาณิชย์อิเล็กทรอนิกส์	2(2-0-4)
HLW345	กฎหมายอาชญากรรมคอมพิวเตอร์	2(2-0-4)
HLW346	กฎหมายเกี่ยวกับสิ่งแวดล้อม	3(3-0-6)
HLW347	กฎหมายเกี่ยวกับการป้องกันการผูกขาดและกีดกันทางการค้า	2(2-0-4)
HLW348	กฎหมายอนุรักษ์ทรัพยากรธรรมชาติและสิ่งแวดล้อม และศิลปวัฒนธรรม	3(3-0-6)
HLW352	กฎหมายสิทธิสตรีและความเท่าเทียมระหว่างเพศ	3(3-0-6)
HLW353	กฎหมายเกี่ยวกับสิทธิและสวัสดิการของผู้สูงอายุ	3(3-0-6)
HLW354	กฎหมายกับเศรษฐศาสตร์	3(3-0-6)

2.2 กลุ่มวิชาปฏิบัติการและฝึกประสบการณ์วิชาชีพ จำนวนไม่น้อยกว่า 6 หน่วยกิต
ให้เลือกเรียนกลุ่มวิชาใดวิชาหนึ่ง

2.2.1 กลุ่มวิชาสหกิจศึกษา

รหัสวิชา	ชื่อวิชา	น(ท-ป-ศ)
HLW408	การเตรียมสหกิจศึกษาสาขาวิชานิติศาสตร์	1(45)
HLW409	สหกิจศึกษาสาขาวิชานิติศาสตร์	6(640)

2.2.2 กลุ่มวิชาฝึกประสบการณ์วิชาชีพ

รหัสวิชา	ชื่อวิชา	น(ท-ป-ศ)
HLW410	การเตรียมฝึกประสบการณ์วิชาชีพสาขาวิชานิติศาสตร์	2(90)
HLW411	การฝึกประสบการณ์วิชาชีพสาขาวิชานิติศาสตร์	5(450)

2.2.3 กลุ่มวิชาโครงการพิเศษ

รหัสวิชา	ชื่อวิชา	น(ท-ป-ศ)
HLW412	โครงการพิเศษสาขาวิชานิติศาสตร์	6(640)

3. หมวดวิชาเลือกเสรี จำนวนไม่น้อยกว่า 6 หน่วยกิต

ให้เลือกเรียนรายวิชาใด ๆ ในหลักสูตรของมหาวิทยาลัยราชภัฏวไลยอลงกรณ์ ในพระบรมราชูปถัมภ์ จังหวัดปทุมธานี โดยไม่ซ้ำกับรายวิชาที่เคยเรียนมาแล้วและต้องไม่เป็นรายวิชาที่กำหนดให้เรียนโดยไม่นับหน่วยกิตรวมในเกณฑ์การสำเร็จหลักสูตรของสาขาวิชานี้



คณะวิทยาศาสตร์และเทคโนโลยี (Faculty of Science and Technology)

- หลักสูตรวิทยาศาสตร์บัณฑิต

หลักสูตรวิทยาศาสตรบัณฑิต
สาขาวิชาคหกรรมศาสตร์
(หลักสูตรปรับปรุง พ.ศ. 2559)

ปริญญาตรี 4 ปี

Bachelor of Science Program in Home Economics

จุดประสงค์เฉพาะ

1. เพื่อผลิตบัณฑิตที่มีคุณธรรม จริยธรรม มีจิตบริการ และสำนึกในความรับผิดชอบต่อตนเอง ครอบครัว และสังคม
2. เพื่อผลิตบัณฑิตที่มีบุคลิกภาพที่ดี อ่อนน้อมถ่อมตน มีสัมมาคารวะ รู้จักกาลเทศะ
3. เพื่อผลิตบัณฑิตที่มีเจตคติที่ดีต่อวิชาชีพ มีความกระตือรือร้นในการเรียนรู้เพื่อพัฒนาตนเองและวิชาชีพ และดำรงไว้ซึ่งวัฒนธรรมภูมิปัญญาอันดีงามของไทย
4. เพื่อผลิตบัณฑิตที่มีความรู้ด้านคหกรรมศาสตร์ สามารถประยุกต์ใช้องค์ความรู้ในการปฏิบัติงานได้อย่างเหมาะสมรวมถึงมีความคิดสร้างสรรค์
5. เพื่อผลิตบัณฑิตที่มีความสามารถในการคิดวิเคราะห์อย่างเป็นระบบ สามารถตัดสินใจและแก้ไขปัญหาได้อย่างเหมาะสม
6. เพื่อผลิตบัณฑิตที่มีความสามารถในการสื่อสารทั้งภาษาไทยและภาษาต่างประเทศอย่างน้อยหนึ่งภาษาโดยเฉพาะภาษาอังกฤษ และสามารถใช้เทคโนโลยีได้อย่างเหมาะสมและมีประสิทธิภาพ
7. เพื่อผลิตบัณฑิตที่มีความสามารถในการวางแผนและบริหารจัดการงาน รวมทั้งสามารถทำงานร่วมกับผู้อื่นได้อย่างมีประสิทธิภาพ

คุณสมบัติผู้เข้าศึกษา

1. สำเร็จการศึกษาไม่ต่ำกว่ามัธยมศึกษาตอนปลายหรือเทียบเท่า
2. ผ่านการคัดเลือกตามข้อบังคับของมหาวิทยาลัยราชภัฏวไลยอลงกรณ์ ในพระบรมราชูปถัมภ์ จังหวัดปทุมธานี ว่าด้วยการจัดการศึกษาระดับอนุปริญญาและปริญญาตรี พ.ศ. 2557
3. ให้เป็นไปตามมติของคณะกรรมการบริหารหลักสูตร

โครงสร้างสาขาวิชา

หน่วยกิตรวมตลอดสาขาวิชาไม่น้อยกว่า 139 หน่วยกิต โดยมีสัดส่วนหน่วยกิตแต่ละหมวดวิชาและแต่ละกลุ่มวิชา ดังนี้

จำนวนหน่วยกิตรวม	รวมหน่วยกิตตลอดหลักสูตรไม่น้อยกว่า	139	หน่วยกิต
โครงสร้างหลักสูตร	แบ่งเป็นหมวดวิชา ดังนี้		
1. หมวดวิชาศึกษาทั่วไป	จำนวนไม่น้อยกว่า	30	หน่วยกิต
2. หมวดวิชาเฉพาะ	จำนวนไม่น้อยกว่า	103	หน่วยกิต
2.1 กลุ่มวิชาแกน		18	หน่วยกิต
2.2 วิชาพื้นฐานวิชาชีพ		19	หน่วยกิต
2.3 วิชาเฉพาะ		59	หน่วยกิต
2.3.1 วิชาเฉพาะบังคับ		29	หน่วยกิต
2.3.2 วิชาเฉพาะเลือก		30	หน่วยกิต
2.1 วิชาปฏิบัติการและฝึกประสบการณ์วิชาชีพ		7	หน่วยกิต
3. หมวดวิชาเลือกเสรี	จำนวนไม่น้อยกว่า	6	หน่วยกิต

การจัดการเรียนการสอน

1. หมวดวิชาศึกษาทั่วไป 30 หน่วยกิต

2. หมวดวิชาเฉพาะ จำนวนไม่น้อยกว่า 103 หน่วยกิต

2.1 กลุ่มวิชาแกน จำนวนไม่น้อยกว่า 18 หน่วยกิต

รหัสวิชา	ชื่อวิชา	น(ท-ป-ศ)
SBT102	ชีววิทยาทั่วไป	3(3-0-6)
SBT103	ปฏิบัติการชีววิทยาทั่วไป	1(0-3-2)
SCH102	เคมีทั่วไป	3(3-0-6)
SCH103	ปฏิบัติการเคมีทั่วไป	1(0-3-2)
SMS103	หลักสถิติ	3(3-0-6)
SMS306	โปรแกรมประยุกต์ด้านสถิติและวิจัย	3(3-0-6)
SPY102	ฟิสิกส์ทั่วไป	3(3-0-6)
SPY103	ปฏิบัติการฟิสิกส์ทั่วไป	1(0-3-2)

2.2 วิชาพื้นฐานวิชาชีพ จำนวนไม่น้อยกว่า 19 หน่วยกิต

รหัสวิชา	ชื่อวิชา	น(ท-ป-ศ)
MEC101	หลักเศรษฐศาสตร์	3(3-0-6)
SHE101	ความรู้เกี่ยวกับคหกรรมศาสตร์	3(3-0-6)
SHE108	บริโภคศึกษา	2(2-0-4)
SHE301	สัมมนาทางคหกรรมศาสตร์	2(1-2-3)
SHE305	การบริหารธุรกิจคหกรรมศาสตร์	3(2-2-5)
SHE405	การวิจัยทางคหกรรมศาสตร์	3(2-2-5)
SIT103	คอมพิวเตอร์และเทคโนโลยีสารสนเทศสำหรับงานอาชีพคหกรรมศาสตร์	3(2-2-5)

2.3 กลุ่มวิชาเฉพาะ จำนวนไม่น้อยกว่า 59 หน่วยกิต

2.3.1 วิชาเฉพาะบังคับ จำนวนไม่น้อยกว่า 29 หน่วยกิต

รหัสวิชา	ชื่อวิชา	น(ท-ป-ศ)
SHE102	หลักศิลปะและการประยุกต์	3(2-2-5)
SHE103	หลักการประกอบอาหารไทยและขนมไทย	3(2-2-5)
SHE104	การจัดดอกไม้สดและใบตอง	3(2-2-5)
SHE105	การจัดการทรัพยากรครอบครัวและชุมชน	3(2-2-5)
SHE106	อาหารและโภชนาการ	3(2-2-5)
SHE205	การแกะสลักผักและผลไม้	3(2-2-5)
SHE206	สุขาภิบาลอาหาร ความปลอดภัยและควบคุมคุณภาพอาหาร	3(2-2-5)
SHE326	ภาษาอังกฤษเพื่องานคหกรรมศาสตร์	2(1-2-3)
SHE415	สิ่งทอและเครื่องนุ่งห่ม	3(2-2-5)
SHE416	พัฒนาการครอบครัวและอนามัยเจริญพันธุ์	3(3-0-6)

2.3.2 กลุ่มวิชาเลือก เลือกเรียนไม่น้อยกว่า 30 หน่วยกิต

รหัสวิชา	ชื่อวิชา	น(ท-ป-ศ)
SHE107	อาหารไทย	3(2-2-5)
SHE201	วิทยาศาสตร์การประกอบอาหาร	3(2-2-5)

รหัสวิชา	ชื่อวิชา	น(ท-ป-ศ)
SHE203	การจัดเลี้ยงและการบริการอาหาร	3(2-2-5)
SHE302	การถนอมอาหาร	3(2-2-5)
SHE303	พัฒนาการเด็กและการอบรมเลี้ยงดู	3(2-2-5)
SHE304	ขนมอบและการแต่งหน้าเค้ก	3(2-2-5)
SHE306	การพัฒนาผลิตภัณฑ์แปรรูปอาหาร	3(2-2-5)
SHE307	โภชนบำบัด	3(2-2-5)
SHE308	การประกอบอาหารเชิงธุรกิจ	3(2-2-5)
SHE309	การค้นคว้าทดลองทางคหกรรมศาสตร์	3(2-2-5)
SHE312	อาหารฮาลาล	3(2-2-5)
SHE313	อาหารเพื่อสุขภาพ	3(2-2-5)
SHE314	อาหารแนวใหม่	3(2-2-5)
SHE316	ไอศกรีมและผลิตภัณฑ์นม	3(2-2-5)
SHE317	ศิลปะการออกแบบและการตกแต่งอาหาร	3(2-2-5)
SHE322	อาหารและโภชนาการสำหรับผู้สูงอายุ	3(2-2-5)
SHE323	การพัฒนาผลิตภัณฑ์อาหารท้องถิ่น	3(2-2-5)
SHE324	อาหารประจำถิ่น	3(2-2-5)
SHE325	อาหารผสมานวัฒนธรรม	3(2-2-5)
SHE406	ขนมไทยและอาหารว่าง	3(2-2-5)
SHE408	การพัฒนาที่อยู่อาศัย	3(2-2-5)
SHE409	หลักการตัดเย็บเสื้อผ้า	3(2-2-5)
SHE410	การวิเคราะห์และประเมินคุณภาพอาหาร	3(2-2-5)
SHE411	การจัดดอกไม้แบบประยุกต์ศิลป์	3(2-2-5)
SHE413	อาหารนานาชาติ	3(2-2-5)
SHE414	ศิลปะงานใบตอง	3(2-2-5)

2.4 กลุ่มวิชาปฏิบัติการและฝึกประสบการณ์วิชาชีพ

ให้เลือกเรียนกลุ่มวิชาใดกลุ่มวิชาหนึ่ง

ไม่น้อยกว่า

7

หน่วยกิต

2.4.1 กลุ่มวิชาสหกิจศึกษา

รหัสวิชา	ชื่อวิชา	น(ท-ป-ศ)
SHE402	เตรียมสหกิจศึกษาสาขาวิชาคหกรรมศาสตร์	1(45)
SHE404	สหกิจศึกษาสาขาวิชาคหกรรมศาสตร์	6(640)

2.4.2 กลุ่มวิชาฝึกประสบการณ์วิชาชีพ

รหัสวิชา	ชื่อวิชา	น(ท-ป-ศ)
SHE401	การเตรียมฝึกประสบการณ์วิชาชีพสาขาวิชาคหกรรมศาสตร์	2(90)
SHE403	การฝึกประสบการณ์วิชาชีพสาขาวิชาคหกรรมศาสตร์	5(450)

3. หมวดวิชาเลือกเสรี

จำนวนไม่น้อยกว่า

6

หน่วยกิต

ให้เลือกเรียนรายวิชาใด ๆ ในหลักสูตรมหาวิทยาลัยราชภัฏวไลยอลงกรณ์ ในพระบรมราชูปถัมภ์จังหวัดปทุมธานี โดยไม่ซ้ำกับรายวิชาที่เคยเรียนมาแล้ว และต้องไม่เป็นรายวิชาที่กำหนดให้เรียนโดยไม่นับหน่วยกิตรวมในเกณฑ์การสำเร็จหลักสูตรของสาขาวิชานี้

หลักสูตรวิทยาศาสตรบัณฑิต
สาขาวิชาเทคโนโลยีสารสนเทศ
(หลักสูตรปรับปรุง พ.ศ. 2560)

ปริญญาตรี 4 ปี

Bachelor of Science Program in Information Technology

จุดประสงค์เฉพาะ

1. เพื่อผลิตบัณฑิตให้มี คุณธรรม จริยธรรม ทำหน้าที่เป็นพลเมืองดี รับผิดชอบต่อตนเอง วิชาชีพและสังคม
2. เพื่อผลิตบัณฑิตให้มีความรู้ความสามารถ และ ความคิดสร้างสรรค์ ทางด้านเทคโนโลยีสารสนเทศ สามารถประยุกต์ได้อย่างเหมาะสมในการประกอบวิชาชีพ
3. เพื่อผลิตบัณฑิตที่สามารถศึกษาต่อในระดับที่สูงขึ้น และถ่ายทอดความรู้ที่สอดคล้องต่อความต้องการของท้องถิ่น

คุณสมบัติผู้เข้าศึกษา

1. เป็นผู้สำเร็จการศึกษาชั้นมัธยมศึกษาตอนปลายหรือเทียบเท่า
2. ให้เป็นไปตามข้อบังคับมหาวิทยาลัยราชภัฏวไลยอลงกรณ์ ในพระบรมราชูปถัมภ์ จังหวัดปทุมธานี ว่าด้วยการจัดการศึกษาระดับอนุปริญญาและปริญญาตรี พ.ศ. 2557
3. ให้เป็นไปตามมติของอาจารย์ผู้รับผิดชอบหลักสูตร

โครงสร้างสาขาวิชา

หน่วยกิตรวมตลอดสาขาวิชาไม่น้อยกว่า 124 หน่วยกิต โดยมีสัดส่วนหน่วยกิตแต่ละหมวดวิชาและแต่ละกลุ่มวิชา ดังนี้

จำนวนหน่วยกิต รวมหน่วยกิตตลอดหลักสูตรไม่น้อยกว่า	124	หน่วยกิต
โครงสร้างหลักสูตร แบ่งเป็นหมวดวิชา ดังนี้		
1. หมวดวิชาศึกษาทั่วไป	จำนวนไม่น้อยกว่า	30 หน่วยกิต
2. หมวดวิชาเฉพาะ	จำนวนไม่น้อยกว่า	88 หน่วยกิต
2.1 วิชาแกน		9 หน่วยกิต
2.2 วิชาเฉพาะด้าน		51 หน่วยกิต
- กลุ่มประเด็นด้านองค์การและระบบสารสนเทศ		9 หน่วยกิต
- กลุ่มเทคโนโลยีเพื่องานประยุกต์		21 หน่วยกิต
- กลุ่มเทคโนโลยีและวิธีการทางซอฟต์แวร์		15 หน่วยกิต
- กลุ่มโครงสร้างพื้นฐานของระบบ		6 หน่วยกิต
2.3 วิชาเลือก		21 หน่วยกิต
2.4 วิชาปฏิบัติการและฝึกประสบการณ์วิชาชีพ	จำนวนไม่น้อยกว่า	7 หน่วยกิต
3. หมวดวิชาเลือกเสรี	จำนวนไม่น้อยกว่า	6 หน่วยกิต

การจัดการเรียนการสอน

1. หมวดวิชาศึกษาทั่วไป	30	หน่วยกิต
2. หมวดวิชาเฉพาะ	จำนวนไม่น้อยกว่า	88 หน่วยกิต
2.1 วิชาแกน	จำนวนไม่น้อยกว่า	9 หน่วยกิต

รหัสวิชา	ชื่อวิชา	น(ท-ป-ศ)
SIT101	พื้นฐานเทคโนโลยีสารสนเทศ	3(3-0-6)
SIT341	ระเบียบวิธีวิจัยทางเทคโนโลยีสารสนเทศ	3(2-2-5)
SMS112	คณิตศาสตร์สำหรับเทคโนโลยีสารสนเทศ	3(3-0-6)

2.2 วิชาเฉพาะด้านวิชาด้าน 51 หน่วยกิต

ให้เลือกเรียนจากแขนงวิชาใดแขนงวิชาเพียงแขนงวิชาเดียว

ก. แขนงวิชาเทคโนโลยีสารสนเทศ

- กลุ่มประเด็นด้านองค์การและระบบสารสนเทศ 9 หน่วยกิต

รหัสวิชา	ชื่อวิชา	น(ท-ป-ศ)
SIT105	จรรยาบรรณด้านเทคโนโลยีสารสนเทศ	3(3-0-6)
SIT216	การจัดการฐานข้อมูล	3(2-2-5)
SIT316	ระบบสารสนเทศเพื่อการจัดการ	3(2-2-5)

- กลุ่มเทคโนโลยีสารสนเทศเพื่องานประยุกต์ 21 หน่วยกิต

รหัสวิชา	ชื่อวิชา	น(ท-ป-ศ)
SIT212	ความมั่นคงของระบบสารสนเทศ	3(2-2-5)
SIT213	เครือข่ายคอมพิวเตอร์และการสื่อสารข้อมูล	3(2-2-5)
SIT218	หลักการออกแบบและพัฒนาเว็บไซต์	3(2-2-5)
SIT319	ปฏิสัมพันธ์ระหว่างมนุษย์และคอมพิวเตอร์	3(2-2-5)
SIT333	การเรียนรู้ทางเทคโนโลยีสารสนเทศโดยใช้ปัญหาเป็นสำคัญ	3(3-0-6)
SIT344	หลักการวิเคราะห์และออกแบบระบบ	3(2-2-5)
SIT410	การเรียนรู้เชิงผลิตภาพสำหรับเทคโนโลยีสารสนเทศ	3(0-6-3)

- กลุ่มเทคโนโลยีและวิธีการทางซอฟต์แวร์ 15 หน่วยกิต

รหัสวิชา	ชื่อวิชา	น(ท-ป-ศ)
SIT104	ภาษาอังกฤษสำหรับเทคโนโลยีสารสนเทศ	3(3-0-6)
SIT205	การออกแบบเชิงวัตถุ	3(2-2-5)
SIT206	เทคโนโลยีเว็บ	3(2-2-5)
SIT304	หลักการเขียนโปรแกรมเชิงวัตถุ	3(2-2-5)
SIT329	เทคโนโลยีคลาวด์	3(2-2-5)

- กลุ่มโครงสร้างพื้นฐานของระบบ 6 หน่วยกิต

รหัสวิชา	ชื่อวิชา	น(ท-ป-ศ)
SIT102	หลักการโปรแกรมและอัลกอริทึม	3(2-2-5)
SIT207	โครงสร้างข้อมูลและอัลกอริทึม	3(2-2-5)

ก. กลุ่มวิชาเทคโนโลยีมีลติมีเดีย

- กลุ่มประเด็นด้านองค์การและระบบสารสนเทศ 9 หน่วยกิต

รหัสวิชา	ชื่อวิชา	น(ท-ป-ศ)
SIT105	จรรยาบรรณด้านเทคโนโลยีสารสนเทศ	3(3-0-6)

รหัสวิชา	ชื่อวิชา	น(ท-ป-ศ)
SIT213	เครือข่ายคอมพิวเตอร์และการสื่อสารข้อมูล	3(2-2-5)
SIT316	ระบบสารสนเทศเพื่อการจัดการ	3(2-2-5)
	- กลุ่มเทคโนโลยีสารสนเทศเพื่องานประยุกต์	21 หน่วยกิต
รหัสวิชา	ชื่อวิชา	น(ท-ป-ศ)
SIT202	องค์ประกอบศิลป์สำหรับงานมัลติมีเดีย	3(2-2-5)
SIT203	การวาดภาพเบื้องต้น	3(2-2-5)
SIT204	การออกแบบกราฟิก	3(2-2-5)
SIT301	การออกแบบและพัฒนางานแอนิเมชัน	3(2-2-5)
SIT320	เทคโนโลยีมัลติมีเดีย	3(2-2-5)
SIT333	การเรียนรู้ทางเทคโนโลยีสารสนเทศโดยใช้ปัญหาเป็นสำคัญ	3(3-0-6)
SIT410	การเรียนรู้เชิงผลิตภาพสำหรับเทคโนโลยีสารสนเทศ	3(0-6-3)
	- กลุ่มเทคโนโลยีและวิธีการทางซอฟต์แวร์	15 หน่วยกิต
รหัสวิชา	ชื่อวิชา	น(ท-ป-ศ)
SIT104	ภาษาอังกฤษสำหรับเทคโนโลยีสารสนเทศ	3(3-0-6)
SIT201	การออกแบบและพัฒนาสื่อประสม	3(2-2-5)
SIT206	เทคโนโลยีเว็บ	3(2-2-5)
SIT339	การสร้างภาพระบบดิจิทัล	3(2-2-5)
SIT401	การสร้างภาพเคลื่อนไหว 2 มิติ	3(2-2-5)
	- กลุ่มโครงสร้างพื้นฐานของระบบ	6 หน่วยกิต
รหัสวิชา	ชื่อวิชา	น(ท-ป-ศ)
SIT102	หลักการโปรแกรมและอัลกอริทึม	3(2-2-5)
SIT338	การสร้างงานเสมือนจริง	3(2-2-5)
	2.3 กลุ่มวิชาเลือก	
	ให้เลือกเรียนจากแขนงวิชาใดวิชาหนึ่ง เพียงแขนงวิชาเดียว	21 หน่วยกิต
	ก. แขนงวิชาเทคโนโลยีสารสนเทศ	
รหัสวิชา	ชื่อวิชา	น(ท-ป-ศ)
SIT208	เทคโนโลยีอินเทอร์เน็ต	3(2-2-5)
SIT209	เครือข่ายไร้สาย	3(2-2-5)
SIT217	หลักการวิศวกรรมซอฟต์แวร์	3(2-2-5)
SIT306	การวางแผนทรัพยากรวิสาหกิจ	3(2-2-5)
SIT311	การเขียนโปรแกรมบนเว็บ	3(2-2-5)
SIT312	การเขียนโปรแกรมคอมพิวเตอร์ทางธุรกิจ	3(2-2-5)
SIT314	ธุรกิจอิเล็กทรอนิกส์	3(2-2-5)
SIT315	เทคโนโลยีสารสนเทศและการให้คำปรึกษาทางธุรกิจ	3(3-0-6)
SIT318	การวิจัยดำเนินงาน	3(2-2-5)
SIT320	เทคโนโลยีมัลติมีเดีย	3(2-2-5)
SIT323	เทคโนโลยีการเชื่อมต่อระหว่างเครือข่าย	3(2-2-5)
SIT325	การเขียนโปรแกรมคอมพิวเตอร์	3(2-2-5)

รหัสวิชา	ชื่อวิชา	น(ท-ป-ศ)
SIT326	การพัฒนาบทเรียนคอมพิวเตอร์	3(2-2-5)
SIT331	แนวคิดระบบปฏิบัติการ	3(2-2-5)
SIT334	การจัดการฐานข้อมูลขนาดใหญ่	3(2-2-5)
SIT335	การจัดการธุรกิจอัจฉริยะ	3(2-2-5)
SIT336	การบำรุงรักษาและซ่อมคอมพิวเตอร์	3(2-2-5)
SIT337	การประเมินสมรรถนะของระบบสารสนเทศ	3(2-2-5)
SIT345	สารสนเทศเพื่อการตัดสินใจ	3(2-2-5)
SIT411	การบริหารโครงการเทคโนโลยีสารสนเทศ	3(2-2-5)
SIT412	การพัฒนาโปรแกรมประยุกต์บนสมาร์ตโฟน	3(2-2-5)

ข. แขนงวิชาเทคโนโลยีมีลติมีเดีย

รหัสวิชา	ชื่อวิชา	น(ท-ป-ศ)
SIT214	การออกแบบและพัฒนาสื่อบนเว็บ	3(2-2-5)
SIT302	การสร้างการ์ตูน	3(2-2-5)
SIT305	คอมพิวเตอร์กราฟิก	3(2-2-5)
SIT309	การออกแบบและสร้างภาพยนตร์แอนิเมชัน	3(2-2-5)
SIT310	การทำเทคนิคพิเศษ	3(2-2-5)
SIT326	การพัฒนาบทเรียนคอมพิวเตอร์	3(2-2-5)
SIT327	หลักการตัดต่อภาพดิจิทัล	3(2-2-5)
SIT330	เทคโนโลยีสารสนเทศเพื่อการสื่อสารและประชาสัมพันธ์	3(2-2-5)
SIT332	การเขียนโปรแกรมสำหรับงานมัลติมีเดีย	3(2-2-5)
SIT340	การออกแบบสารสนเทศเพื่องานมัลติมีเดียและแอนิเมชัน	3(2-2-5)
SIT342	ระบบการจัดการสารสนเทศมัลติมีเดีย	3(2-2-5)
SIT402	การสร้างภาพเคลื่อนไหว 3 มิติ	3(2-2-5)
SIT413	การสื่อสารทางเสียงและภาพ	3(2-2-5)
SIT414	การออกแบบและการพัฒนาเกมเบื้องต้น	3(2-2-5)

2.4 กลุ่มวิชาปฏิบัติการและฝึกประสบการณ์วิชาชีพ ให้เลือกเรียนกลุ่มใดกลุ่มหนึ่ง

ไม่น้อยกว่า 7 หน่วยกิต

ก. กลุ่มวิชาฝึกสหกิจศึกษา

รหัสวิชา	ชื่อวิชา	น(ท-ป-ศ)
SIT408	การเตรียมสหกิจศึกษาสาขาวิชาเทคโนโลยีสารสนเทศ	1(45)
SIT409	สหกิจศึกษาสาขาวิชาเทคโนโลยีสารสนเทศ	6(640)

ข. กลุ่มวิชาฝึกประสบการณ์วิชาชีพ

รหัสวิชา	ชื่อวิชา	น(ท-ป-ศ)
SIT328	ทักษะวิชาชีพเทคโนโลยีสารสนเทศเพื่อท้องถิ่น	1(45)
SIT406	การเตรียมฝึกประสบการณ์วิชาชีพสาขาวิชาเทคโนโลยีสารสนเทศ	2(90)
SIT407	ฝึกประสบการณ์สาขาวิชาชีพสาขาวิชาเทคโนโลยีสารสนเทศ	5(450)

3.หมวดวิชาเลือกเสรี

จำนวนไม่น้อยกว่า 6 หน่วยกิต

ให้เลือกเรียนรายวิชาใด ๆ ในหลักสูตรมหาวิทยาลัยราชภัฏวไลยอลงกรณ์ ในพระบรมราชูปถัมภ์ จังหวัดปทุมธานี โดยไม่ซ้ำกับรายวิชาที่เคยเรียนมาแล้ว และต้องไม่เป็นรายวิชาที่กำหนดให้เรียนโดยไม่นับหน่วยกิตรวมในเกณฑ์การสำเร็จหลักสูตรของสาขาวิชานี้

ข้อกำหนดเฉพาะ ในกรณีที่ศึกษาหลักสูตรระดับปริญญาตรีไม่น้อยกว่า 3 ปี และจำเป็นต้องยุติการศึกษา สามารถยื่นขอสำเร็จการศึกษาในระดับอนุปริญญาได้ โดยต้องศึกษารายวิชาไม่น้อยกว่า 90 หน่วยกิต ประกอบไปด้วยหมวดวิชาต่างๆ ดังนี้

- | | | |
|------------------------|-------------|-------------|
| 1. หมวดวิชาศึกษาทั่วไป | ไม่น้อยกว่า | 30 หน่วยกิต |
| 2. หมวดวิชาเฉพาะ | ไม่น้อยกว่า | 45 หน่วยกิต |
| 3. หมวดวิชาเลือกเสรี | ไม่น้อยกว่า | 3 หน่วยกิต |

หลักสูตรวิทยาศาสตรบัณฑิต
สาขาวิชาวิทยาการคอมพิวเตอร์
(หลักสูตรปรับปรุง พ.ศ. 2560)

ปริญญาตรี 4 ปี

Bachelor of Science Program in Computer Science

จุดประสงค์เฉพาะ

1. เพื่อผลิตบัณฑิตที่มีความรู้ความสามารถ มีทักษะด้านวิทยาการคอมพิวเตอร์ ทั้งด้านวิชาการและวิชาชีพ และงานวิจัย ในภาครัฐ เอกชน และชุมชนท้องถิ่น
2. เพื่อผลิตบัณฑิตที่มีเจตคติที่ดี มีคุณธรรม จริยธรรม มีความสำนึกในจรรยาบรรณวิชาชีพและมีความรับผิดชอบต่อนหน้าที่และสังคม
3. เพื่อผลิตบัณฑิตที่มีพื้นฐานความรู้ที่สามารถศึกษาต่อระดับที่สูงขึ้น และสามารถศึกษาเพิ่มเติมได้ด้วยตนเองตลอดจนสามารถถ่ายทอดความรู้สู่ชุมชนได้
4. เพื่อผลิตบัณฑิตที่คิดเป็น ทำเป็น และเลือกวิธีการแก้ปัญหาได้อย่างเป็นระบบและเหมาะสม
5. เพื่อผลิตบัณฑิตที่มีความสามารถทำงานร่วมกับผู้อื่น มีทักษะการบริหารจัดการและทำงานเป็นหมู่คณะ และสามารถติดต่อสื่อสารกับผู้อื่นได้เป็นอย่างดี
6. เพื่อผลิตบัณฑิตที่รู้จักแสวงหาความรู้ด้วยตนเองเรียนรู้การเปลี่ยนแปลงรู้เท่าทันความเคลื่อนไหวทางด้านเทคโนโลยี
7. เพื่อผลิตบัณฑิตที่มีความสามารถการใช้ภาษาไทยและภาษาต่างประเทศในการสื่อสารและใช้เทคโนโลยีสารสนเทศได้ดี
8. เพื่อผลิตบัณฑิตที่มีความสามารถในการวิเคราะห์ความต้องการของผู้ใช้ ออกแบบ พัฒนา ติดตั้ง และปรับปรุงระบบคอมพิวเตอร์ให้สามารถแก้ไขปัญหาขององค์กรหรือบุคคลตามข้อกำหนดได้อย่างมีประสิทธิภาพและสอดคล้องกับสภาพแวดล้อมการทำงาน
9. เพื่อผลิตบัณฑิตที่สามารถวิเคราะห์ผลกระทบของการประยุกต์คอมพิวเตอร์ต่อบุคคล องค์กร และสังคมรวมทั้งประเด็นทางด้านกฎหมายและจริยธรรม
10. เพื่อผลิตบัณฑิตที่มีความสามารถในการพัฒนาโปรแกรมขนาดเล็กเพื่อใช้งานได้

คุณสมบัติผู้เข้าศึกษา

1. เป็นผู้สำเร็จการศึกษาไม่ต่ำกว่ามัธยมศึกษาตอนปลายหรือเทียบเท่า
2. ผ่านการคัดเลือกตามเกณฑ์ของสำนักงานคณะกรรมการอุดมศึกษา หรือเป็นไปตามข้อบังคับมหาวิทยาลัยราชภัฏวไลยอลงกรณ์ ในพระบรมราชูปถัมภ์ จังหวัดปทุมธานี ว่าด้วยการจัดการศึกษาระดับอนุปริญญาและปริญญาตรี พ.ศ. 2557
3. เป็นไปตามมติของคณะกรรมการบริหารหลักสูตร

โครงสร้างสาขาวิชา

หน่วยกิตรวมตลอดสาขาวิชาไม่น้อยกว่า 133 หน่วยกิต โดยมีสัดส่วนหน่วยกิตแต่ละหมวดวิชาและแต่ละกลุ่มวิชา ดังนี้

จำนวนหน่วยกิต รวมหน่วยกิตตลอดหลักสูตรไม่น้อยกว่า		133	หน่วยกิต
โครงสร้างหลักสูตร แบ่งเป็นหมวดวิชา ดังนี้	จำนวนไม่น้อยกว่า	30	หน่วยกิต
1. หมวดวิชาศึกษาทั่วไป	จำนวนไม่น้อยกว่า	97	หน่วยกิต
2. หมวดวิชาเฉพาะ	จำนวนไม่น้อยกว่า	12	หน่วยกิต
2.1 วิชาแกน	จำนวนไม่น้อยกว่า	58	หน่วยกิต
2.2 วิชาเฉพาะด้าน			
2.2.1 กลุ่มประเด็นด้านองค์การและระบบสารสนเทศ		13	หน่วยกิต
2.2.2 กลุ่มเทคโนโลยีเพื่องานประยุกต์		12	หน่วยกิต
2.2.3 กลุ่มเทคโนโลยีและวิธีการทางซอฟต์แวร์		15	หน่วยกิต
2.2.4 กลุ่มโครงสร้างพื้นฐานของระบบ		12	หน่วยกิต
2.2.5 กลุ่มฮาร์ดแวร์และสถาปัตยกรรมคอมพิวเตอร์		6	หน่วยกิต
2.3 วิชาเลือก	จำนวนไม่น้อยกว่า	18	หน่วยกิต
2.4 วิชาปฏิบัติการและฝึกประสบการณ์วิชาชีพ	จำนวนไม่น้อยกว่า	9	หน่วยกิต
3. หมวดวิชาเลือกเสรี	จำนวนไม่น้อยกว่า	6	หน่วยกิต
การจัดการเรียนการสอน		30	หน่วยกิต
1. หมวดวิชาศึกษาทั่วไป			
2. หมวดวิชาเฉพาะ	จำนวนไม่น้อยกว่า	97	หน่วยกิต
2.1 วิชาแกน	บังคับเรียน	12	หน่วยกิต
รหัสวิชา	ชื่อวิชา		น(ท-ป-ศ)
SMS101	แคลคูลัสและเรขาคณิตวิเคราะห์ 1		3(3-0-6)
SMS108	สถิติวิเคราะห์ 1		3(3-0-6)
SMS203	ความน่าจะเป็นและสถิติเบื้องต้น		3(3-0-6)
SMS303	คณิตศาสตร์เต็มหน่วย		3(3-0-6)
	2.2 วิชาเฉพาะด้าน	บังคับเรียน	58 หน่วยกิต
	2.2.1 กลุ่มประเด็นด้านองค์การและระบบสารสนเทศ	จำนวน	13 หน่วยกิต
รหัสวิชา	ชื่อวิชา		น(ท-ป-ศ)
SCS215	ความมั่นคงของระบบเครือข่ายและสารสนเทศ		3(2-2-5)
SCS332	ระเบียบวิธีวิจัยด้านวิทยาการคอมพิวเตอร์		3(2-2-5)
SCS343	หลักการให้บริการคอมพิวเตอร์สำหรับองค์กร		3(2-2-5)
SCS408	โครงงานด้านวิทยาการคอมพิวเตอร์ 1		1(0-3-1)
SCS409	โครงงานด้านวิทยาการคอมพิวเตอร์ 2		3(0-6-3)
	2.2.2 กลุ่มเทคโนโลยีเพื่องานประยุกต์	จำนวน	12 หน่วยกิต
รหัสวิชา	ชื่อวิชา		น(ท-ป-ศ)
SCS204	การวิเคราะห์และออกแบบระบบ		3(2-2-5)
SCS205	การวิเคราะห์และออกแบบเชิงวัตถุ		3(2-2-5)
SCS213	หลักการระบบฐานข้อมูล		3(2-2-5)

รหัสวิชา	ชื่อวิชา	น(ท-ป-ศ)
SCS301	ระบบการจัดการฐานข้อมูล	3(2-2-5)
2.2.3 กลุ่มเทคโนโลยีและวิธีการทางซอฟต์แวร์		จำนวน 15 หน่วยกิต
รหัสวิชา	ชื่อวิชา	น(ท-ป-ศ)
SCS101	การแก้ปัญหาด้วยขั้นตอนวิธี	3(2-2-5)
SCS102	การโปรแกรมคอมพิวเตอร์	3(2-2-5)
SCS206	วิศวกรรมซอฟต์แวร์	3(2-2-5)
SCS207	การเขียนโปรแกรมเชิงวัตถุ	3(2-2-5)
SCS211	การออกแบบและพัฒนาเว็บแบบเรสปอนซีฟ	3(2-2-5)
2.2.4 กลุ่มโครงสร้างพื้นฐานของระบบ		จำนวน 12 หน่วยกิต
รหัสวิชา	ชื่อวิชา	น(ท-ป-ศ)
SCS110	พื้นฐานการออกแบบและพัฒนาเว็บ	3(2-2-5)
SCS203	ระบบปฏิบัติการ	3(2-2-5)
SCS208	ระบบการสื่อสารข้อมูลและเครือข่ายคอมพิวเตอร์	3(2-2-5)
SCS212	โครงสร้างข้อมูลและการวิเคราะห์อัลกอริทึม	3(2-2-5)
2.2.5 กลุ่มฮาร์ดแวร์และสถาปัตยกรรมคอมพิวเตอร์		จำนวน 6 หน่วยกิต
รหัสวิชา	ชื่อวิชา	น(ท-ป-ศ)
SCS111	การออกแบบวงจรและตรรกะดิจิทัล	3(2-2-5)
SCS214	องค์ประกอบและสถาปัตยกรรมคอมพิวเตอร์	3(2-2-5)
2.3 วิชาเลือก		เลือกเรียนไม่น้อยกว่า 18 หน่วยกิต
สามารถเลือกเรียนข้ามกลุ่มได้		
2.3.1 กลุ่มวิชาพัฒนาเว็บไซต์ หรือแอปพลิเคชัน		
รหัสวิชา	ชื่อวิชา	น(ท-ป-ศ)
SCS307	การพัฒนาโปรแกรมประยุกต์บนเว็บ	3(2-2-5)
SCS329	ภาษาสคริปต์	3(2-2-5)
SCS337	การพัฒนาแอปพลิเคชันบนอุปกรณ์เคลื่อนที่	3(2-2-5)
2.3.2 กลุ่มวิชาการเขียนโปรแกรม		
รหัสวิชา	ชื่อวิชา	น(ท-ป-ศ)
SCS109	คอมพิวเตอร์และหลักการโปรแกรมเบื้องต้น	3(2-2-5)
SCS333	การพัฒนาโปรแกรมขั้นสูง	3(2-2-5)
SCS335	การพัฒนาโปรแกรมประยุกต์สำหรับองค์กร	3(2-2-5)
2.3.3 กลุ่มวิชาเครือข่ายคอมพิวเตอร์และความมั่นคง		
รหัสวิชา	ชื่อวิชา	น(ท-ป-ศ)
SCS321	ระบบปฏิบัติการเครือข่าย	3(2-2-5)
SCS327	มาตรฐานความมั่นคงของสารสนเทศและเครือข่าย	3(2-2-5)
SCS334	การประมวลผลบนคลาวด์	3(2-2-5)
SCS340	อินเทอร์เน็ตในทุกสิ่ง	3(2-2-5)

2.3.4 กลุ่มวิชาจัดการข้อมูลและสารสนเทศ

รหัสวิชา	ชื่อวิชา	น(ท-ป-ศ)
SCS302	ระบบการจัดการความรู้	3(2-2-5)
SCS336	การทำเหมืองข้อมูล	3(2-2-5)
SCS338	การพัฒนาาระบบสนับสนุนการตัดสินใจ	3(2-2-5)
SCS342	การคลังข้อมูล	3(2-2-5)

2.3.5 กลุ่มวิชาวิทยาศาสตร์และเทคโนโลยีขั้นสูง

รหัสวิชา	ชื่อวิชา	น(ท-ป-ศ)
SCS318	การประมวลผลภาพ	3(2-2-5)
SCS324	ปัญญาประดิษฐ์	3(2-2-5)
SCS339	การแสดงผลข้อมูลด้วยภาพและคอมพิวเตอร์กราฟิกส์	3(2-2-5)

2.3.6 กลุ่มวิชาทักษะทางด้านวิทยาการคอมพิวเตอร์

รหัสวิชา	ชื่อวิชา	น(ท-ป-ศ)
SCS107	คอมพิวเตอร์เบื้องต้น	3(2-2-5)
SCS108	แอปพลิเคชันด้านสถิติและการวิจัย	3(2-2-5)
SCS322	การศึกษาเฉพาะเรื่องด้านวิทยาการคอมพิวเตอร์	3(2-2-5)
SCS323	การศึกษาทางวิทยาการคอมพิวเตอร์และเทคโนโลยีสารสนเทศในภูมิภาคอาเซียน	3(1-4-4)
SCS341	การบำรุงรักษาระบบคอมพิวเตอร์และเครือข่าย	3(2-2-5)

2.4 วิชาปฏิบัติการและฝึกประสบการณ์วิชาชีพ ไม่น้อยกว่า 9 หน่วยกิต

2.4.1 กลุ่มวิชาสหกิจศึกษา

รหัสวิชา	ชื่อวิชา	น(ท-ป-ศ)
SCS404	การฝึกทักษะวิชาชีพสาขาวิชาวิทยาการคอมพิวเตอร์เพื่อบริการชุมชน	2(90)
SCS406	การเตรียมสหกิจศึกษาสาขาวิชาวิทยาการคอมพิวเตอร์	1(45)
SCS407	สหกิจศึกษาสาขาวิชาวิทยาการคอมพิวเตอร์	6(640)

2.4.2 กลุ่มวิชาฝึกประสบการณ์วิชาชีพ

รหัสวิชา	ชื่อวิชา	น(ท-ป-ศ)
SCS403	การเตรียมฝึกประสบการณ์วิชาชีพสาขาวิชาวิทยาการคอมพิวเตอร์	2(90)
SCS404	การฝึกทักษะวิชาชีพสาขาวิชาวิทยาการคอมพิวเตอร์เพื่อบริการชุมชน	2(90)
SCS405	การฝึกประสบการณ์วิชาชีพสาขาวิชาวิทยาการคอมพิวเตอร์	5(540)

3. หมวดวิชาเลือกเสรี จำนวนไม่น้อยกว่า 6 หน่วยกิต

ให้เลือกเรียนรายวิชาใด ๆ ในหลักสูตรมหาวิทยาลัยราชภัฏวไลยอลงกรณ์ ในพระบรมราชูปถัมภ์จังหวัดปทุมธานี โดยไม่ซ้ำกับรายวิชาที่เคยเรียนมาแล้ว และต้องไม่เป็นรายวิชาที่กำหนดให้เรียนโดยไม่นับหน่วยกิตรวมในเกณฑ์การสำเร็จหลักสูตรของสาขาวิชานี้

ข้อกำหนดเฉพาะ ในกรณีที่ศึกษาหลักสูตรระดับปริญญาตรีไม่น้อยกว่า 3 ปี และจำเป็นต้องยุติการศึกษา สามารถยื่นขอสำเร็จการศึกษาในระดับอนุปริญญาได้ โดยต้องศึกษารายวิชาไม่น้อยกว่า 90 หน่วยกิต ประกอบไปด้วยหมวดวิชาต่างๆ ดังนี้

1. หมวดวิชาศึกษาทั่วไป ไม่น้อยกว่า 30 หน่วยกิต
2. หมวดวิชาเฉพาะ ไม่น้อยกว่า 45 หน่วยกิต
3. หมวดวิชาเลือกเสรี ไม่น้อยกว่า 3 หน่วยกิต

หลักสูตรวิทยาศาสตรบัณฑิต

สาขาวิชาอาชีวอนามัยและความปลอดภัย

ปริญญาตรี 4 ปี

(หลักสูตรปรับปรุง พ.ศ. 2562)

Bachelor of Science Program in Occupational Health and Safety

จุดประสงค์เฉพาะ

มุ่งผลิตบัณฑิตให้ มีคุณธรรม จริยธรรม มีความรู้ และทักษะปฏิบัติในการสร้างวัฒนธรรมเชิงป้องกัน เพื่อส่งเสริมสุขภาพที่ดีของผู้ประกอบอาชีพ โดยมีคุณลักษณะ ดังต่อไปนี้

1. ประพฤติตนอย่างมีคุณธรรม จริยธรรม มีความรับผิดชอบ มีเจตคติที่ดีต่อวิชาชีพด้านอาชีวอนามัยและความปลอดภัยในการทำงาน
2. รอบรู้วิทยาการด้านอาชีวอนามัยและความปลอดภัยในการทำงาน สามารถสื่อสาร องค์ความรู้โดยใช้เทคโนโลยีสารสนเทศที่ทันสมัย
3. มีทักษะด้านการวิเคราะห์ การบริหารจัดการและสามารถแก้ไขปัญหา เพื่อพัฒนางานด้านอาชีวอนามัยและความปลอดภัยในการทำงาน

คุณสมบัติผู้เข้าศึกษา

1. สำเร็จการศึกษาไม่ต่ำกว่ามัธยมศึกษาตอนปลายหรือเทียบเท่าสายวิทยาศาสตร์-คณิตศาสตร์ โดยศึกษาวิทยาศาสตร์ไม่น้อยกว่า 22 หน่วยกิต และคณิตศาสตร์ไม่น้อยกว่า 12 หน่วยกิต
2. ผ่านการคัดเลือกตามข้อบังคับของมหาวิทยาลัยราชภัฏวไลยอลงกรณ์ ในพระบรมราชูปถัมภ์จังหวัดปทุมธานี ด้วยการจัดการศึกษาระดับอนุปริญญาและปริญญาตรี พ.ศ. 2557 (ภาคผนวก ก)

โครงสร้างสาขาวิชา

หน่วยกิตรวมตลอดสาขาวิชาไม่น้อยกว่า 140 หน่วยกิต โดยมีสัดส่วนหน่วยกิตแต่ละหมวดวิชาและแต่ละกลุ่มวิชา ดังนี้

จำนวนหน่วยกิต รวมหน่วยกิตตลอดหลักสูตรไม่น้อยกว่า	140	หน่วยกิต
โครงสร้างหลักสูตร แบ่งเป็นหมวดวิชา ดังนี้		
1. หมวดวิชาศึกษาทั่วไป	จำนวน 30	หน่วยกิต
2. หมวดวิชาเฉพาะ	จำนวน 104	หน่วยกิต
2.1 กลุ่มวิชาเฉพาะด้านบังคับ	82	หน่วยกิต
2.2 กลุ่มวิชาเฉพาะด้านเลือก	15	หน่วยกิต
2.3 กลุ่มวิชาฝึกสหกิจศึกษา	7	หน่วยกิต
3. หมวดวิชาเลือกเสรี	จำนวนไม่น้อยกว่า 6	หน่วยกิต

การจัดการเรียนการสอน

รายวิชาในหมวดต่าง ๆ

1. หมวดวิชาศึกษาทั่วไป	จำนวน 30	หน่วยกิต
2. หมวดวิชาเฉพาะ	จำนวน 104	หน่วยกิต
2.1 กลุ่มวิชาเนื้อหา	จำนวนไม่น้อยกว่า 97	หน่วยกิต
2.1.1 กลุ่มวิชาบังคับ	บังคับเรียน 82	หน่วยกิต

2.1.1 กลุ่มวิชาบังคับ		บังคับเรียน	82	หน่วยกิต
รหัสวิชา	ชื่อวิชา			น(ท-ป-ศ)
SPY104	ฟิสิกส์ 1			3(3-0-6)
SPY105	ปฏิบัติการฟิสิกส์ 1			1(0-3-2)
SPY106	ฟิสิกส์ 2			3(3-0-6)
SPY107	ปฏิบัติการฟิสิกส์ 2			1(0-3-2)
SCH102	เคมีทั่วไป			3(3-0-6)
SCH103	ปฏิบัติการเคมีทั่วไป			1(0-3-2)
SCH222	เคมีอินทรีย์			3(3-0-6)
SBT102	ชีววิทยาทั่วไป			3(3-0-6)
SBT103	ปฏิบัติการชีววิทยาทั่วไป			1(0-3-2)
SBT203	จุลชีววิทยา			3(3-0-6)
SMS101	แคลคูลัส และเรขาคณิตวิเคราะห์ 1			3(3-0-6)
SPH310	ชีวสถิติทางสาธารณสุข			3(3-0-6)
SOS202	กายวิภาคศาสตร์และสรีรวิทยาของมนุษย์			3(2-2-5)
SOS203	วิทยาการระบาดและการป้องกันโรค			3(3-0-6)
SOS206	กระบวนการผลิตอุตสาหกรรมและอันตราย			2(2-0-4)
SOS207	การจัดการกากของเสียอุตสาหกรรม			3(3-0-6)
SOS208	พฤติกรรมศาสตร์ความปลอดภัย			2(2-0-4)
SOS213	พื้นฐานอาชีวอนามัยและความปลอดภัย			3(3-0-6)
SOS214	การดูแลสุขภาพและการปฐมพยาบาลเบื้องต้น			2(1-2-3)
SOS301	สุขศาสตร์อุตสาหกรรม			3(3-0-6)
SOS303	วิศวกรรมพื้นฐานในงานอาชีวอนามัย			3(2-2-5)
SOS304	การบริหารงานด้านอาชีวอนามัยและความปลอดภัย			3(3-0-6)
SOS306	การประเมินความเสี่ยงในงานอุตสาหกรรม			2(2-0-4)
SOS307	การเก็บตัวอย่างและการวิเคราะห์ทางสุขศาสตร์อุตสาหกรรม			3(2-2-5)
SOS310	ระเบียบวิธีวิจัยทางอาชีวอนามัยและความปลอดภัย			2(2-0-4)
SOS318	อาชีวเวชศาสตร์			3(3-0-6)
SOS322	กฎหมายและมาตรฐานงานอาชีวอนามัยและความปลอดภัย			3(3-0-6)
SOS323	การยศาสตร์และสรีรวิทยาการทำงาน			3(2-2-5)
SOS324	การป้องกันอัคคีภัยและการตอบโต้เหตุฉุกเฉิน			3(2-2-5)
SOS401	พิษวิทยาอาชีวอนามัย			3(3-0-6)
SOS404	โครงการอาชีวอนามัยและความปลอดภัย			2(1-2-3)
SOS405	สัมมนาอาชีวอนามัยและความปลอดภัย			1(0-2-1)
SOS423	ปฏิบัติงานทางสุขศาสตร์อุตสาหกรรมความปลอดภัย			2(1-2-3)
2.1.2 กลุ่มวิชาเลือก		เลือกเรียน	15	หน่วยกิต
รหัสวิชา	ชื่อวิชา			น(ท-ป-ศ)
HEN121	การฟังและพูดภาษาอังกฤษเพื่อการสื่อสาร			3(2-2-5)
HEN130	การอ่านภาษาอังกฤษเบื้องต้น			3(3-0-6)
SOS215	ระบบการจัดการสารสนเทศเพื่องานอาชีวอนามัยและความปลอดภัย			2(1-2-3)

รหัสวิชา	ชื่อวิชา	น(ท-ป-ศ)
SOS216	กฎหมายสาธารณสุขเพื่ออาชีวอนามัยและจรรยาบรรณวิชาชีพ	3(3-0-6)
SOS308	การระบายอากาศอุตสาหกรรม	3(3-0-6)
SOS311	เทคโนโลยีความปลอดภัยในงานอุตสาหกรรม	2(2-0-4)
SOS312	การจัดการวัตถุอันตราย	2(2-0-4)
SOS314	ความปลอดภัยในอาคารและที่สาธารณะ	2(2-0-4)
SOS319	อนามัยสิ่งแวดล้อมและอาชีวอนามัย	3(3-0-6)
SOS320	เศรษฐศาสตร์อาชีวอนามัย ความปลอดภัย และสิ่งแวดล้อมเบื้องต้น	3(3-0-6)
SOS321	ความปลอดภัยทางชีวภาพ	3(3-0-6)
SOS410	การเตรียมความพร้อมและการตอบโต้ภัยพิบัติ	2(2-0-4)
SOS411	ความปลอดภัยจากรังสี	3(3-0-6)
SOS422	การประเมินผลกระทบต่อสิ่งแวดล้อมและสุขภาพ	2(2-0-4)
TPE331	จิตวิทยาอุตสาหกรรมและองค์กร	3(3-0-6)

2.2 กลุ่มวิชาปฏิบัติการและฝึกสหกิจศึกษา

7 หน่วยกิต

รหัสวิชา	ชื่อวิชา	น(ท-ป-ศ)
SOS406	การเตรียมสหกิจศึกษาสาขาวิชาอาชีวอนามัยและความปลอดภัย	1(45)
SOS407	สหกิจศึกษาสาขาวิชาอาชีวอนามัยและความปลอดภัย	6(640)

3. หมวดวิชาเลือกเสรี

จำนวนไม่น้อยกว่า 6 หน่วยกิต

ให้เลือกเรียนรายวิชาใดๆ ในหลักสูตรของมหาวิทยาลัยราชภัฏวไลยอลงกรณ์ ในพระบรมราชูปถัมภ์ จังหวัดปทุมธานี โดยไม่ซ้ำกับรายวิชาที่เคยเรียนมาแล้วและต้องไม่เป็นรายวิชาที่กำหนดให้เรียนโดยไม่นับหน่วยกิตรวมในเกณฑ์การสำเร็จหลักสูตรของสาขาวิชานี้

ข้อกำหนดเฉพาะ ในกรณีที่ศึกษาหลักสูตรระดับปริญญาตรีไม่น้อยกว่า 3 ปี และจำเป็นต้องยุติการศึกษา สามารถยื่นขอสำเร็จการศึกษาในระดับอนุปริญญาได้ โดยต้องศึกษารายวิชาไม่น้อยกว่า 90 หน่วยกิต ประกอบไปด้วยหมวดวิชาต่างๆ ดังนี้

1. หมวดวิชาศึกษาทั่วไป ไม่น้อยกว่า 30 หน่วยกิต
2. หมวดวิชาเฉพาะ ไม่น้อยกว่า 45 หน่วยกิต
3. หมวดวิชาเลือกเสรี ไม่น้อยกว่า 3 หน่วยกิต

หลักสูตรวิทยาศาสตรบัณฑิต

สาขาวิชานวัตกรรมดิจิทัลและวิศวกรรมซอฟต์แวร์

ปริญญาตรี 4 ปี

(หลักสูตรใหม่ พ.ศ. 2561)

Bachelor of Science Program in Digital Innovation and Software Engineering

จุดประสงค์เฉพาะ

1. เพื่อผลิตบัณฑิตที่มีความรู้ความสามารถทางด้านนวัตกรรมดิจิทัลและวิศวกรรมซอฟต์แวร์ โดยครอบคลุมความรู้พื้นฐานทางด้านซอฟต์แวร์ ขั้นตอนการพัฒนา เพื่อให้สามารถพัฒนาซอฟต์แวร์ที่มีคุณภาพและมาตรฐานสากล และสามารถแก้ปัญหาหรือเพิ่มประสิทธิภาพการทำงานของระบบต่าง ๆ ในองค์กรหน่วยงานต่าง ๆ ได้
2. เพื่อผลิตบัณฑิตที่มีความรู้ความเข้าใจในเรื่องคุณภาพและมาตรฐานต่าง ๆ ในด้านของซอฟต์แวร์ เพื่อให้สามารถนำไปใช้การประเมินคุณภาพของซอฟต์แวร์ได้
3. เพื่อผลิตบัณฑิตที่มีความรู้ความสามารถในด้านการพัฒนาแนวคิดและสามารถนำไปประยุกต์ใช้ในการวิเคราะห์ระบบงาน รวมไปถึงการพัฒนาทักษะในการร่วมกันทำงานเป็นทีม ได้อย่างมีประสิทธิภาพ
4. เพื่อผลิตบัณฑิตที่มีความสามารถในการเรียนรู้สิ่งใหม่ ๆ เพื่อเป็นฐานความรู้ในการเรียนรู้เทคโนโลยีใหม่ ๆ ที่จะเกิดในอนาคต
5. เพื่อผลิตบัณฑิตที่มีความรู้ควบคู่คุณธรรม มีความซื่อสัตย์ มุ่งมั่น ขยัน อดทนและมีความรับผิดชอบทั้งในด้านแนวคิดและแนวทางในการปฏิบัติตนเมื่ออยู่ในสังคม
6. เพื่อส่งเสริมให้มีการบูรณาการความรู้ทางด้านนวัตกรรมดิจิทัลและวิศวกรรมซอฟต์แวร์เพื่อนำไปสู่การสร้างธุรกิจสตาร์ทอัพได้อย่างมีคุณภาพ
7. เพื่อผลิตบัณฑิตที่มีความสามารถสร้างงานวิจัยเชิงผลิตภาพและสามารถนำเสนอผลงานทางด้านวิชาการทางด้านนวัตกรรมดิจิทัลและวิศวกรรมซอฟต์แวร์ได้
8. เพื่อส่งเสริมให้มีการบูรณาการการร่วมมือกันพัฒนานวัตกรรมดิจิทัลเพื่อพัฒนาชุมชน ระหว่างนักศึกษาคณาจารย์ ชุมชน และหน่วยงานต่างๆ ในรูปแบบของการทำความร่วมมือ

คุณสมบัติของผู้เข้าศึกษา

1. สำเร็จการศึกษาไม่ต่ำกว่ามัธยมศึกษาตอนปลายหรือเทียบเท่า
2. ผ่านการคัดเลือกตามข้อบังคับของมหาวิทยาลัยราชภัฏวไลยอลงกรณ์ ในพระบรมราชูปถัมภ์ จังหวัดปทุมธานี ว่าจะด้วยการจัดการศึกษาระดับอนุปริญญาและปริญญาตรี พ.ศ. 2557

โครงสร้างสาขาวิชา

หน่วยกิตรวมตลอดสาขาวิชาไม่น้อยกว่า 133 หน่วยกิต โดยมีสัดส่วนหน่วยกิตแต่ละหมวดวิชาและแต่ละกลุ่ม ดังนี้

จำนวนหน่วยกิต รวมหน่วยกิตตลอดหลักสูตรไม่น้อยกว่า	133	หน่วยกิต
โครงสร้างหลักสูตร แบ่งเป็นหมวดวิชา ดังนี้		
1.หมวดวิชาศึกษาทั่วไป	จำนวนไม่น้อยกว่า	30 หน่วยกิต
2. หมวดวิชาเฉพาะ	จำนวนไม่น้อยกว่า	97 หน่วยกิต
2.1 กลุ่มวิชาแกน		9 หน่วยกิต
2.2 กลุ่มวิชาเฉพาะด้าน		60 หน่วยกิต
- กลุ่มประเด็นด้านองค์การและระบบสารสนเทศ		12 หน่วยกิต
- กลุ่มเทคโนโลยีเพื่องานประยุกต์		12 หน่วยกิต
- กลุ่มเทคโนโลยีและวิธีการทางซอฟต์แวร์		27 หน่วยกิต
- กลุ่มโครงสร้างพื้นฐานของระบบ		6 หน่วยกิต
- กลุ่มฮาร์ดแวร์และสถาปัตยกรรมคอมพิวเตอร์		3 หน่วยกิต
2.3 กลุ่มวิชาเฉพาะด้านเลือก		21 หน่วยกิต
2.4 กลุ่มวิชาฝึกปฏิบัติการและฝึกประสบการณ์วิชาชีพ		7 หน่วยกิต
3. หมวดวิชาเลือกเสรี	จำนวนไม่น้อยกว่า	6 หน่วยกิต

การจัดการเรียนการสอน

รายวิชาในหมวดต่าง ๆ

1.หมวดวิชาศึกษาทั่วไป	จำนวนไม่น้อยกว่า	30	หน่วยกิต
2. หมวดวิชาเฉพาะ	จำนวนไม่น้อยกว่า	97	หน่วยกิต
2.1 กลุ่มวิชาแกน	จำนวน	9	หน่วยกิต

รหัสวิชา	ชื่อวิชา	น(ท-ป-ศ)
SMS109	พีชคณิตเชิงเส้นและการประยุกต์	3(3-0-6)
SDS107	การเขียนโปรแกรมคอมพิวเตอร์สำหรับงานคณิตศาสตร์	3(2-2-5)
SDS207	ระเบียบวิธีวิจัยสำหรับนวัตกรรมดิจิทัลและวิศวกรรมซอฟต์แวร์	3(2-2-5)
	2.2 กลุ่มวิชาเฉพาะด้าน	จำนวน 60 หน่วยกิต
	- กลุ่มประเด็นด้านองค์การและระบบสารสนเทศ	จำนวน 12 หน่วยกิต
รหัสวิชา	ชื่อวิชา	น(ท-ป-ศ)
SDS102	การใช้ซอฟต์แวร์พื้นฐานในองค์กร	3(0-6-3)
SDS103	ทักษะการสื่อสารสำหรับนวัตกรรมดิจิทัลและวิศวกรรมซอฟต์แวร์	3(3-0-6)
SDS201	จรรยาบรรณวิชาชีพนวัตกรรมดิจิทัลและวิศวกรรมซอฟต์แวร์	3(3-0-6)
SDS205	วิศวกรรมกระบวนการทางซอฟต์แวร์	3(0-6-3)
	- กลุ่มเทคโนโลยีเพื่องานประยุกต์	จำนวน 12 หน่วยกิต
รหัสวิชา	ชื่อวิชา	น(ท-ป-ศ)
SDS302	การประยุกต์ใช้นวัตกรรมดิจิทัล	3(0-6-3)
SDS303	นวัตกรรมการจัดการความปลอดภัยดิจิทัล	3(0-6-3)
SDS307	สัมมนานวัตกรรมดิจิทัลและวิศวกรรมซอฟต์แวร์	3(0-6-3)
SDS401	โครงการพิเศษนวัตกรรมดิจิทัลและวิศวกรรมซอฟต์แวร์	3(0-6-3)

รหัสวิชา	ชื่อวิชา	จำนวน	น(ท-ป-ศ)
	- กลุ่มเทคโนโลยีและวิธีการทางซอฟต์แวร์	27	หน่วยกิต
SDS101	วิทยาการซอฟต์แวร์		3(3-0-6)
SDS104	วิศวกรรมความต้องการของระบบ		3(0-6-3)
SDS106	สถาปัตยกรรมซอฟต์แวร์สำหรับนวัตกรรมดิจิทัล		3(3-0-6)
SDS202	การวิเคราะห์และสร้างแบบจำลองทางซอฟต์แวร์		3(3-0-6)
SDS206	หลักการออกแบบนวัตกรรมดิจิทัลและซอฟต์แวร์		3(3-0-6)
SDS208	พื้นฐานการสร้างนวัตกรรมดิจิทัลด้วยภาษาคอมพิวเตอร์		3(0-6-3)
SDS209	การทดสอบนวัตกรรมดิจิทัลและซอฟต์แวร์		3(0-6-3)
SDS301	การพัฒนานวัตกรรมดิจิทัล		3(0-6-3)
SDS306	การประกันคุณภาพและมาตรฐานของนวัตกรรมดิจิทัลและซอฟต์แวร์		3(3-0-6)
	- กลุ่มโครงสร้างพื้นฐานของระบบ	6	หน่วยกิต
รหัสวิชา	ชื่อวิชา	จำนวน	น(ท-ป-ศ)
SDS105	ระบบฐานข้อมูลเชิงประยุกต์		3(0-6-3)
SDS204	นวัตกรรมข้อมูลดิจิทัล		3(2-2-5)
	- กลุ่มฮาร์ดแวร์และสถาปัตยกรรมคอมพิวเตอร์	3	หน่วยกิต
รหัสวิชา	ชื่อวิชา	จำนวน	น(ท-ป-ศ)
SDS309	นวัตกรรมเครือข่ายดิจิทัลและการติดต่อสื่อสาร		3(0-6-3)
	2.3 กลุ่มวิชาเฉพาะด้านเลือก	21	หน่วยกิต
รหัสวิชา	ชื่อวิชา	จำนวน	น(ท-ป-ศ)
SDS203	การพัฒนานวัตกรรมดิจิทัลด้วยแนวคิดเชิงวัตถุ		3(0-6-3)
SDS210	หลักเศรษฐศาสตร์เบื้องต้นสำหรับผู้ประกอบการนวัตกรรมดิจิทัลและวิศวกรรมซอฟต์แวร์		3(3-0-6)
SDS211	การพัฒนานวัตกรรมดิจิทัลเพื่อการตลาดในโลกไซเบอร์		3(0-6-3)
SDS212	นวัตกรรมเกมดิจิทัล		3(0-6-3)
SDS305	การพัฒนานวัตกรรมดิจิทัลแบบอจาใจล์		3(0-6-3)
SDS308	หลักกลยุทธ์การใช้นวัตกรรมดิจิทัล		3(3-0-6)
SDS310	การพัฒนาซอฟต์แวร์เชิงกลุ่ม		3(0-6-3)
SDS311	การเขียนโปรแกรมคอมพิวเตอร์และเทคโนโลยีแบบบูรณาการ		3(0-6-3)
SDS312	เทคโนโลยีโอเพนซอร์ส		3(2-2-5)
SDS313	ฝึกปฏิบัติการนวัตกรรมดิจิทัล		3(0-6-3)
SDS314	หลักการอภิบาลอินเทอร์เน็ตเบื้องต้น		3(3-0-6)
SDS402	การพัฒนาระบบซอฟต์แวร์แบบกระจายการประมวลผลแบบกลุ่มเมฆ		3(0-6-3)
SDS403	การพัฒนานวัตกรรมดิจิทัลสำหรับอินเทอร์เน็ตของสรรพสิ่ง		3(0-6-3)
	2.4 กลุ่มวิชาปฏิบัติการและฝึกประสบการณ์วิชาชีพ	7	หน่วยกิต
	2.4.1 กลุ่มวิชาฝึกปฏิบัติการและฝึกประสบการณ์วิชาชีพ		
รหัสวิชา	ชื่อวิชา	จำนวน	น(ท-ป-ศ)
SDS405	การเตรียมสหกิจศึกษาสาขาวิชานวัตกรรมดิจิทัลและวิศวกรรมซอฟต์แวร์		1(45)
SDS406	สหกิจศึกษาสาขาวิชานวัตกรรมดิจิทัลและวิศวกรรมซอฟต์แวร์		6(640)

2.4.2 กลุ่มวิชาฝึกประสบการณ์วิชาชีพ

รหัสวิชา	ชื่อวิชา	น(ท-ป-ศ)
SDS407	การเตรียมฝึกประสบการณ์วิชาชีพสาขาวิชาวิศวกรรมดิจิทัลและวิศวกรรมซอฟต์แวร์	2(90)
SDS408	ฝึกประสบการณ์วิชาชีพสาขาวิชาวิศวกรรมดิจิทัลและวิศวกรรมซอฟต์แวร์	5(540)

3. หมวดวิชาเลือกเสรี

จำนวนไม่น้อยกว่า 6 หน่วยกิต

ให้เลือกเรียนรายวิชาใด ๆ ในหลักสูตรของมหาวิทยาลัยราชภัฏวไลยอลงกรณ์ ในพระบรมราชูปถัมภ์ จังหวัดปทุมธานี โดยไม่ซ้ำกับรายวิชาที่เคยเรียนมาแล้วและต้องไม่เป็นรายวิชาที่กำหนดให้เรียนโดยไม่นับหน่วยกิตรวมในเกณฑ์การสำเร็จหลักสูตรของสาขาวิชานี้

ข้อกำหนดเฉพาะ ในกรณีที่ศึกษาหลักสูตรระดับปริญญาตรีไม่น้อยกว่า 3 ปี และจำเป็นต้องยุติการศึกษา สามารถยื่นขอสำเร็จการศึกษาในระดับอนุปริญญาได้ โดยต้องได้คะแนนเฉลี่ยสะสมไม่น้อยกว่า 2.00 และศึกษารายวิชาไม่น้อยกว่า 90 หน่วยกิต ประกอบไปด้วยหมวดวิชาต่าง ๆ ดังนี้

1. หมวดวิชาศึกษาทั่วไป ไม่น้อยกว่า 30 หน่วยกิต
2. หมวดวิชาเฉพาะ ไม่น้อยกว่า 45 หน่วยกิต
3. หมวดวิชาเลือกเสรี ไม่น้อยกว่า 3 หน่วยกิต

หลักสูตรวิทยาศาสตรบัณฑิต

สาขาวิชาวิทยาศาสตร์และเทคโนโลยีสิ่งแวดล้อม

ปริญญาตรี 4 ปี

(หลักสูตรปรับปรุง พ.ศ. 2562)

Bachelor of Science Program in Environmental Science and Technology

จุดประสงค์เฉพาะ

1. เพื่อผลิตบัณฑิตที่มีคุณธรรม จริยธรรม จิตสำนึก และความรับผิดชอบต่อสังคมตามจรรยาบรรณวิชาชีพ
2. เพื่อผลิตบัณฑิตที่มีความรอบรู้ในศาสตร์สิ่งแวดล้อมทั้งภาคทฤษฎีและภาคปฏิบัติอย่างกว้างขวางและเป็นระบบ และสามารถนำไปปรับใช้ในการประกอบวิชาชีพได้อย่างถูกต้องเหมาะสม
3. เพื่อผลิตบัณฑิตที่มีความสามารถในการคิดวิเคราะห์ และเสนอแนะแนวทางในการแก้ปัญหาโดยใช้ความรู้ในศาสตร์สิ่งแวดล้อม
4. เพื่อผลิตบัณฑิตให้มีทักษะในการสื่อสารและสามารถประยุกต์ใช้เทคโนโลยีสารสนเทศในการปฏิบัติงานได้อย่างเหมาะสม
5. เพื่อผลิตบัณฑิตให้สามารถทำงานร่วมกับผู้อื่นได้ในทุกระดับอย่างเหมาะสม
6. เพื่อผลิตบัณฑิตที่มีความสามารถด้านการวิจัย มีพัฒนาตนเองและพัฒนาวิชาชีพอย่างต่อเนื่อง

คุณสมบัติของผู้เข้าศึกษา

1. สำเร็จการศึกษาระดับมัธยมศึกษาตอนปลาย (ม.6) หรือเทียบเท่าที่เรียนสายวิทย์-คณิต หรือเรียนทางวิทยาศาสตร์
2. ผ่านการคัดเลือกตามหลักเกณฑ์ของสำนักงานคณะกรรมการการอุดมศึกษา และ/หรือข้อบังคับของมหาวิทยาลัยราชภัฏวไลยอลงกรณ์ในพระบรมราชูปถัมภ์จังหวัดปทุมธานีว่าด้วยการจัดการศึกษาระดับอนุปริญญาและปริญญาตรี พ.ศ. 2557 และแก้ไขเพิ่มเติม (ฉบับที่ 2) พ.ศ. 2561 (ภาคผนวก ก)

โครงสร้างสาขาวิชา

หน่วยกิตรวมตลอดสาขาวิชาไม่น้อยกว่า 139 หน่วยกิต โดยมีสัดส่วนหน่วยกิตแต่ละหมวดวิชาและแต่ละกลุ่ม ดังนี้

จำนวนหน่วยกิต รวมหน่วยกิตตลอดหลักสูตรไม่น้อยกว่า	139	หน่วยกิต
โครงสร้างหลักสูตร แบ่งเป็นหมวดวิชา ดังนี้		
1. หมวดวิชาศึกษาทั่วไป	ไม่น้อยกว่า	36 หน่วยกิต
2. หมวดวิชาเฉพาะด้าน	ไม่น้อยกว่า	91 หน่วยกิต
2.1 วิชาวิทยาศาสตร์พื้นฐาน	ไม่น้อยกว่า	41 หน่วยกิต
(1) กลุ่มวิชาแกน (พื้นฐานทางวิทยาศาสตร์และคณิตศาสตร์)	ไม่น้อยกว่า	26 หน่วยกิต
- วิชาคณิตศาสตร์	ไม่น้อยกว่า	6 หน่วยกิต
- วิชาเคมีรวมบทปฏิบัติการ	ไม่น้อยกว่า	8 หน่วยกิต
- วิชาชีววิทยารวมบทปฏิบัติการ	ไม่น้อยกว่า	8 หน่วยกิต
- วิชาฟิสิกส์รวมบทปฏิบัติการ	ไม่น้อยกว่า	4 หน่วยกิต
(2) กลุ่มวิชาวิทยาศาสตร์เฉพาะด้าน	ไม่น้อยกว่า	15 หน่วยกิต
- วิชาเคมีวิเคราะห์รวมบทปฏิบัติการ	ไม่น้อยกว่า	4 หน่วยกิต
- วิชาเคมีอินทรีย์รวมบทปฏิบัติการ	ไม่น้อยกว่า	4 หน่วยกิต
- วิชาชีวเคมีรวมบทปฏิบัติการ	ไม่น้อยกว่า	4 หน่วยกิต

- วิชาสถิติ	ไม่น้อยกว่า	3	หน่วยกิต
2.2 วิชาเฉพาะด้านบังคับ	ไม่น้อยกว่า	38	หน่วยกิต
(1) กลุ่มวิชาพื้นฐานทางสิ่งแวดล้อม	ไม่น้อยกว่า	6	หน่วยกิต
(2) กลุ่มวิชาเทคโนโลยีสิ่งแวดล้อม	ไม่น้อยกว่า	15	หน่วยกิต
- วิชาด้านมลพิษสิ่งแวดล้อมและการควบคุม	ไม่น้อยกว่า	9	หน่วยกิต
- วิชาด้านเทคโนโลยี	ไม่น้อยกว่า	6	หน่วยกิต
(3) กลุ่มวิชาการจัดการสิ่งแวดล้อม	ไม่น้อยกว่า	12	หน่วยกิต
(4) กลุ่มวิชาการวิจัยและจริยธรรม	ไม่น้อยกว่า	5	หน่วยกิต
2.3 วิชาเลือกเฉพาะด้าน	ไม่น้อยกว่า	12	หน่วยกิต
3. หมวดวิชาเลือกเสรี	ไม่น้อยกว่า	6	หน่วยกิต
4. หมวดวิชาประสบการณ์ภาคสนาม	ไม่น้อยกว่า	6	หน่วยกิต

การจัดการเรียนการสอน

รายวิชาในหมวดต่างๆ

1. หมวดวิชาศึกษาทั่วไป	จำนวนไม่น้อยกว่า	36	หน่วยกิต
2. หมวดวิชาเฉพาะด้าน	จำนวนไม่น้อยกว่า	91	หน่วยกิต
2.1 วิชาวิทยาศาสตร์พื้นฐาน		41	หน่วยกิต
(1) กลุ่มวิชาแกน (พื้นฐานทางวิทยาศาสตร์และคณิตศาสตร์)		26	หน่วยกิต
- วิชาคณิตศาสตร์	ไม่น้อยกว่า	6	หน่วยกิต
รหัสวิชา	ชื่อวิชา	น(ท-ป-ศ)	
SMS101	แคลคูลัสและเรขาคณิตวิเคราะห์ 1	3(3-0-6)	
SMS102	คณิตศาสตร์กับการตัดสินใจ	3(3-0-6)	
	- วิชาเคมีรวมบทปฏิบัติการ	ไม่น้อยกว่า	8 หน่วยกิต
SCH104	เคมี 1	3(3-0-6)	
SCH105	ปฏิบัติการเคมี 1	1(0-3-2)	
SCH106	เคมี 2	3(3-0-6)	
SCH107	ปฏิบัติการเคมี 2	1(0-3-2)	
	- วิชาชีววิทยารวมบทปฏิบัติการ	ไม่น้อยกว่า	8 หน่วยกิต
SBT104	ชีววิทยา 1	3(3-0-6)	
SBT105	ปฏิบัติการชีววิทยา 1	1(0-3-2)	
SBT106	ชีววิทยา 2	3(3-0-6)	
SBT107	ปฏิบัติการชีววิทยา 2	1(0-3-2)	
	- วิชาฟิสิกส์รวมบทปฏิบัติการ	ไม่น้อยกว่า	4 หน่วยกิต
SPY102	ฟิสิกส์ทั่วไป	3(3-0-6)	
SPY103	ปฏิบัติการฟิสิกส์ทั่วไป	1(0-3-2)	
	(2) กลุ่มวิชาวิทยาศาสตร์เฉพาะด้าน	ไม่น้อยกว่า	15 หน่วยกิต
	- วิชาเคมีวิเคราะห์รวมบทปฏิบัติการ	ไม่น้อยกว่า	4 หน่วยกิต

รหัสวิชา	ชื่อวิชา	น(ท-ป-ศ)
SCH232	เคมีวิเคราะห์	3(3-0-6)
SCH233	ปฏิบัติการเคมีวิเคราะห์	1(0-3-2)
	- วิชาเคมีอินทรีย์รวมบทปฏิบัติการ	ไม่น้อยกว่า 4 หน่วยกิต
SCH222	เคมีอินทรีย์	3(3-0-6)
SCH223	ปฏิบัติการเคมีอินทรีย์	1(0-3-2)
	- วิชาชีวเคมีรวมบทปฏิบัติการ	ไม่น้อยกว่า 4 หน่วยกิต
SCH252	ชีวเคมี	3(3-0-6)
SCH253	ปฏิบัติการชีวเคมี	1(0-3-2)
	- วิชาสถิติ	ไม่น้อยกว่า 3 หน่วยกิต
SET315	ระเบียบวิธีวิจัยทางสิ่งแวดล้อมและสถิติ	3(2-2-5)
	2.2 วิชาเฉพาะด้านบังคับ	ไม่น้อยกว่า 38 หน่วยกิต
	(1) กลุ่มวิชาพื้นฐานทางสิ่งแวดล้อม	6 หน่วยกิต
SET101	พื้นฐานวิทยาศาสตร์สิ่งแวดล้อม	3(2-2-5)
SET102	เทคโนโลยีสิ่งแวดล้อม	3(2-2-5)
	(2) กลุ่มวิชาเทคโนโลยีสิ่งแวดล้อม	ไม่น้อยกว่า 15 หน่วยกิต
	- วิชาด้านมลพิษสิ่งแวดล้อมและการควบคุม	ไม่น้อยกว่า 9 หน่วยกิต
SET201	ขยะมูลฝอย ของเสียอันตราย และการควบคุม	3(2-2-5)
SET202	มลพิษทางน้ำและการควบคุม	3(2-2-5)
SET203	มลพิษทางอากาศและการควบคุม	3(2-2-5)
	- วิชาด้านเทคโนโลยี	ไม่น้อยกว่า 6 หน่วยกิต
SET302	เทคโนโลยีสีเขียว	3(2-2-5)
SET303	ระบบการจัดการสิ่งแวดล้อมและมาตรฐานสากล	3(2-2-5)
	(3) กลุ่มวิชาการจัดการสิ่งแวดล้อม	ไม่น้อยกว่า 12 หน่วยกิต
SET307	การจัดการสิ่งแวดล้อมตามศาสตร์พระราชา	3(2-2-5)
SET212	เศรษฐศาสตร์สิ่งแวดล้อม	3(3-0-6)
SET213	นโยบายและกฎหมายเกี่ยวกับสิ่งแวดล้อม	3(3-0-6)
SET401	การวิเคราะห์ผลกระทบสิ่งแวดล้อม	3(2-2-5)
	(4) กลุ่มวิชาการวิจัยและจริยธรรม	ไม่น้อยกว่า 5 หน่วยกิต
SET314	สัมมนาและการสื่อสารทางวิทยาศาสตร์และเทคโนโลยีสิ่งแวดล้อม	1(0-2-1)
SET404	จริยธรรมสิ่งแวดล้อม	1(0-2-1)
SET405	ปัญหาพิเศษทางวิทยาศาสตร์และเทคโนโลยีสิ่งแวดล้อม	3(0-6-3)
	2.3 วิชาเลือกเฉพาะด้าน	ไม่น้อยกว่า 12 หน่วยกิต
	ให้นักศึกษาเลือกเรียนวิชาใดๆ ทั้ง 3 กลุ่มวิชาดังต่อไปนี้ โดยมีจำนวนหน่วยกิตรวมไม่น้อยกว่า 12 หน่วยกิต	
	(1) กลุ่มวิชาเทคโนโลยีสิ่งแวดล้อม ด้านมลพิษสิ่งแวดล้อมและการควบคุม	

รหัสวิชา	ชื่อวิชา	น(ท-ป-ศ)
SET204	มลพิษเสียงและการควบคุม	3(2-2-5)
SET205	การเก็บตัวอย่างและวิเคราะห์มลพิษสิ่งแวดล้อม	3(2-2-5)
SET206	การเปลี่ยนแปลงสภาพภูมิอากาศ	3(2-2-5)
SET207	มลพิษสิ่งแวดล้อมและการควบคุม	3(2-2-5)
SET208	มลพิษทางดินและการจัดการ	3(2-2-5)
SET209	ปฏิบัติการวิทยาศาสตร์และเทคโนโลยีสิ่งแวดล้อม	3(2-2-5)
SET210	สารมลพิษทางน้ำและการวิเคราะห์	3(2-2-5)
SES211	มลพิษเสียงและความสั่นสะเทือน	3(2-2-5)
SET301	พิษวิทยาสิ่งแวดล้อม	3(2-2-5)
(2) กลุ่มวิชาเทคโนโลยีสิ่งแวดล้อมด้านเทคโนโลยี		
SET304	เทคโนโลยีการควบคุมมลพิษสิ่งแวดล้อม	3(2-2-5)
SET305	ระบบสารสนเทศภูมิศาสตร์เพื่อการจัดการสิ่งแวดล้อม	3(2-2-5)
SET306	เทคโนโลยีบำบัดน้ำเสีย	3(2-2-5)
(3) กลุ่มวิชาการจัดการสิ่งแวดล้อม		
SET214	ภัยพิบัติทางธรรมชาติและจัดการ	3(2-2-5)
SET215	การพัฒนาสิ่งแวดล้อมและนิเวศชนเมืองอย่างยั่งยืน	3(2-2-5)
SET216	ทรัพยากรการท่องเที่ยวเชิงนิเวศ	3(2-2-5)
SET217	ทรัพยากรที่ดินและสิ่งแวดล้อม	3(2-2-5)
SET218	ทรัพยากรป่าไม้	3(2-2-5)
SET308	สิ่งแวดล้อมกับการพัฒนาอย่างยั่งยืน	3(2-2-5)
SET309	การติดตามตรวจสอบคุณภาพสิ่งแวดล้อม	3(2-2-5)
SET310	หลักการจัดการทรัพยากรธรรมชาติและสิ่งแวดล้อม	3(2-2-5)
SET219	การตั้งถิ่นฐานของมนุษย์	3(3-0-6)
SET220	หลักการจัดการลุ่มน้ำ	3(2-2-5)
SET221	สิ่งแวดล้อมและทรัพยากรท้องถิ่นศึกษา	3(2-2-5)
SET222	การวางแผนการใช้ประโยชน์ที่ดิน	3(2-2-5)
SET311	การอนุรักษ์และจัดการพลังงาน	3(2-2-5)
SET312	การวางผังเมืองและผังภาค	3(2-2-5)
SET313	การประเมินความเสี่ยงทางสิ่งแวดล้อม	3(2-2-5)
SET402	แบบจำลองทางสิ่งแวดล้อม	3(2-2-5)
SET403	การมีส่วนร่วมและจัดการความขัดแย้งทางสิ่งแวดล้อม	3(2-2-5)

3. หมวดวิชาเลือกเสรี

ไม่น้อยกว่า 6 หน่วยกิต

ให้เลือกเรียนวิชาใดๆ ในหลักสูตรของมหาวิทยาลัย โดยไม่ซ้ำกับรายวิชาที่เคยเรียนมาแล้วและต้องไม่เป็นรายวิชาที่กำหนดให้เรียนโดยไม่นับหน่วยกิตรวมในเกณฑ์การสำเร็จหลักสูตรของสาขาวิชานี้

(4) กลุ่มวิชาปฏิบัติการและฝึกประสบการณ์วิชาชีพ

ให้เลือกเรียนกลุ่มวิชาใดวิชาหนึ่ง จำนวนไม่น้อยกว่า 6 หน่วยกิต

(1) กลุ่มวิชาฝึกประสบการณ์วิชาชีพ

รหัสวิชา	ชื่อวิชา	น(ท-ป-ศ)
SET316	การเตรียมฝึกประสบการณ์วิชาชีพสาขาวิชาวิทยาศาสตร์และเทคโนโลยีสิ่งแวดล้อม	1(45)
SET406	การเตรียมสหกิจศึกษาสาขาวิชาวิทยาศาสตร์และเทคโนโลยีสิ่งแวดล้อม	5(450)

(2) กลุ่มวิชาสหกิจศึกษา

รหัสวิชา	ชื่อวิชา	น(ท-ป-ศ)
SET317	การเตรียมสหกิจศึกษาสาขาวิชาวิทยาศาสตร์และเทคโนโลยีสิ่งแวดล้อม	1(45)
SET407	สหกิจศึกษาสาขาวิชาวิทยาศาสตร์และเทคโนโลยีสิ่งแวดล้อม	6(640)

ข้อกำหนดเฉพาะ ในกรณีที่ศึกษาหลักสูตรระดับปริญญาตรีไม่น้อยกว่า 3 ปี และจำเป็นต้องยุติการศึกษา สามารถยื่นขอสำเร็จการศึกษาในระดับอนุปริญญาได้ โดยต้องศึกษารายวิชาไม่น้อยกว่า 90 หน่วยกิต ประกอบไปด้วยหมวดวิชาต่างๆ ดังนี้

- | | | |
|------------------------|-------------|-------------|
| 1. หมวดวิชาศึกษาทั่วไป | ไม่น้อยกว่า | 30 หน่วยกิต |
| 2. หมวดวิชาเฉพาะ | ไม่น้อยกว่า | 45 หน่วยกิต |
| 3. หมวดวิชาเลือกเสรี | ไม่น้อยกว่า | 3 หน่วยกิต |

หลักสูตรวิทยาศาสตรบัณฑิต

สาขาวิชานวัตกรรมอาหารและเครื่องดื่มเพื่อสุขภาพ

ปริญญาตรี 4 ปี

(หลักสูตรใหม่ พ.ศ. 2562)

Bachelor of Science Program in Food and Beverage Innovation for Health

จุดประสงค์เฉพาะ

เพื่อผลิตบัณฑิตให้

1. มีคุณธรรม จริยธรรม จรรยาบรรณในการประกอบอาชีพในงานอาหารและเครื่องดื่มเพื่อสุขภาพ
2. มีความรู้และความเข้าใจด้านอาหารและเครื่องดื่มเพื่อสุขภาพ
3. มีทักษะและสามารถพัฒนานวัตกรรมอาหารและเครื่องดื่มเพื่อสุขภาพ
4. มีความเป็นผู้นำ บุคลิกภาพดี มีจิตบริการ มีความรับผิดชอบต่อสังคมและสิ่งแวดล้อม
5. มีทักษะการสื่อสาร การใช้เทคโนโลยีในปฏิบัติงานด้านอาหารและเครื่องดื่มเพื่อสุขภาพ

คุณสมบัติของผู้เข้าศึกษา

1. เป็นผู้สำเร็จการศึกษาระดับชั้นมัธยมศึกษาตอนปลาย หรือเป็นผู้สำเร็จการศึกษาระดับประกาศนียบัตรวิชาชีพ และให้อยู่ในดุลยพินิจของคณะกรรมการบริหารหลักสูตร
2. ให้เป็นไปตามข้อบังคับมหาวิทยาลัยราชภัฏวไลยอลงกรณ์ ในพระบรมราชูปถัมภ์จังหวัดปทุมธานี ว่าด้วยการจัดการศึกษาระดับอนุปริญญา และปริญญาตรี พ.ศ. 2557 และแก้ไขเพิ่มเติมฉบับที่ 2 พ.ศ. 2561 (ภาคผนวก ก)

โครงสร้างสาขาวิชา

หน่วยกิตรวมตลอดสาขาวิชาไม่น้อยกว่า 141 หน่วยกิต โดยมีสัดส่วนหน่วยกิตแต่ละหมวดวิชาและแต่ละกลุ่ม ดังนี้

จำนวนหน่วยกิต รวมหน่วยกิตตลอดหลักสูตรไม่น้อยกว่า 141 หน่วยกิต

โครงสร้างหลักสูตร แบ่งเป็นหมวดวิชาดังนี้

1. หมวดวิชาศึกษาทั่วไป	จำนวนไม่น้อยกว่า	30	หน่วยกิต
2. หมวดวิชาเฉพาะ	จำนวนไม่น้อยกว่า	105	หน่วยกิต
2.1 กลุ่มวิชาเฉพาะด้านบังคับ		57	หน่วยกิต
2.2 กลุ่มวิชาเฉพาะด้านเลือก		18	หน่วยกิต
2.3 กลุ่มวิชาปฏิบัติการ		30	หน่วยกิต
3. หมวดวิชาเลือกเสรี	จำนวนไม่น้อยกว่า	6	หน่วยกิต

การจัดการเรียนการสอน

1. หมวดวิชาศึกษาทั่วไป	จำนวนไม่น้อยกว่า	30	หน่วยกิต
ใช้หลักสูตรหมวดวิชาศึกษาทั่วไปของมหาวิทยาลัย (ภาคผนวก ข)			
2. หมวดวิชาเฉพาะ	จำนวนไม่น้อยกว่า	105	หน่วยกิต
2.1 กลุ่มวิชาเนื้อหา	จำนวนไม่น้อยกว่า	75	หน่วยกิต
2.1.1 กลุ่มวิชาเฉพาะด้านบังคับ	บังคับเรียนไม่น้อยกว่า	57	หน่วยกิต

รหัสวิชา	ชื่อวิชา	น(ท-ป-ศ)
SMS117	สถิติพื้นฐาน	3(2-2-5)
SBT108	ชีววิทยาเชิงอาหารและเครื่องดื่ม	3(2-2-5)
SFB101	สุขาภิบาลและความปลอดภัยในอาหาร	3(2-2-5)
SFB102	วิทยาศาสตร์การอาหารและเครื่องดื่ม	3(2-2-5)
SFB103	โภชนาการมนุษย์	3(2-2-5)
SFB104	โกโก้ กาแฟ และชา	3(2-2-5)
SFB105	เครื่องดื่มที่ไม่มีแอลกอฮอล์	3(2-2-5)
SFB108	การดัดแปลงอาหารเพื่อสุขภาพ	3(2-2-5)
SFB111	การทดสอบทางประสาทสัมผัสและการควบคุมคุณภาพ	3(2-2-5)
SFB112	การจัดการสิ่งแวดล้อมในธุรกิจอาหารและเครื่องดื่ม	3(2-2-5)
SFB114	การบริหารธุรกิจทางด้านอุตสาหกรรมอาหารและเครื่องดื่ม	3(2-2-5)
SFB118	วิทยาศาสตร์และศิลปะของสีในอาหาร	3(2-2-5)
SFB209	การวิจัยและพัฒนานวัตกรรมอาหารและเครื่องดื่มเพื่อสุขภาพ 1	3(0-6-3)
SFB210	การวิจัยและพัฒนานวัตกรรมอาหารและเครื่องดื่มเพื่อสุขภาพ 2	3(0-6-3)
SHE109	หลักการประกอบอาหารและเครื่องดื่ม	3(2-2-5)
SHE207	อาหารและบริการ	3(2-2-5)
SHE327	หลักการผลิตเบเกอรี่เพื่อสุขภาพ	3(2-2-5)
SHE328	การผลิตเบเกอรี่เพื่อการค้า	3(2-2-5)
SHE329	อาหารนานาชาติเพื่อสุขภาพ	3(2-2-5)
2.1.2 กลุ่มวิชาเฉพาะด้านเลือก		เลือกเรียนไม่น้อยกว่า 18 หน่วยกิต
รหัสวิชา	ชื่อวิชา	น(ท-ป-ศ)
ITM201	การจัดการองค์กรและทรัพยากรมนุษย์ในยุคดิจิทัล	3(3-0-6)
ITM203	บัญชีและการเงินเพื่อนวัตกรรมการค้า	3(2-2-5)
ITM211	การวิจัยและวิเคราะห์พฤติกรรมผู้บริโภค	3(2-2-5)
SBT109	จุลชีววิทยาและเทคโนโลยีการหมักอาหาร	3(2-2-5)
SBT449	การผลิตภาพทางวิทยาศาสตร์	3(2-2-5)
SFB106	อาหารและโภชนาการตามวัย	3(2-2-5)
SFB107	เทคโนโลยีและนวัตกรรมการผลิตเครื่องดื่มแอลกอฮอล์	3(2-2-5)
SFB109	ค็อกเทลและม็อกเทล	3(2-2-5)
SFB110	อาหารไทยเชิงวัฒนธรรม	3(2-2-5)
SFB113	นวัตกรรมอาหารฟังก์ชันและเครื่องดื่ม	3(2-2-5)
SFB115	อาหารกับสมุนไพรไทย	3(2-2-5)
SFB116	อาหารและเครื่องดื่มตามธาตุเจ้าเรือน	3(2-2-5)
SFB117	อาหารกับสุขภาพและโรคภัย	3(2-2-5)
SHE205	การแกะสลักผักและผลไม้	3(2-2-5)
SHE306	การพัฒนาผลิตภัณฑ์แปรรูปอาหาร	3(2-2-5)
SHE317	ศิลปะการออกแบบและการตกแต่งอาหาร	3(2-2-5)
SND303	การประเมินภาวะโภชนาการ	3(2-2-5)

2.2 กลุ่มวิชาปฏิบัติการ

30 หน่วยกิต

2.2.1 กลุ่มวิชาการเรียนรู้ภาคปฏิบัติ

รหัสวิชา	ชื่อวิชา	น(ท-ป-ศ)
SFB201	การเรียนรู้ภาคปฏิบัติในวัฏกรรมอาหารและเครื่องดื่ມเพื่อสุขภาพ 1	3(0-6-3)
SFB202	การเรียนรู้ภาคปฏิบัติในวัฏกรรมอาหารและเครื่องดื่ມเพื่อสุขภาพ 2	3(0-6-3)
SFB203	การเรียนรู้ภาคปฏิบัติในวัฏกรรมอาหารและเครื่องดื่ມเพื่อสุขภาพ 3	4(0-8-4)
SFB204	การเรียนรู้ภาคปฏิบัติในวัฏกรรมอาหารและเครื่องดื่ມเพื่อสุขภาพ 4	4(0-8-4)
SFB205	การเรียนรู้ภาคปฏิบัติในวัฏกรรมอาหารและเครื่องดื่ມเพื่อสุขภาพ 5	4(0-8-4)
SFB206	การเรียนรู้ภาคปฏิบัติในวัฏกรรมอาหารและเครื่องดื่ມเพื่อสุขภาพ 6	4(0-8-4)
SFB207	การเรียนรู้ภาคปฏิบัติในวัฏกรรมอาหารและเครื่องดื่ມเพื่อสุขภาพ 7	4(0-8-4)
SFB208	การเรียนรู้ภาคปฏิบัติในวัฏกรรมอาหารและเครื่องดื่ມเพื่อสุขภาพ 8	4(0-8-4)

3. หมวดวิชาเลือกเสรี จำนวนไม่น้อยกว่า 6 หน่วยกิต

ให้เลือกเรียนรายวิชาใดๆ ในหลักสูตรของมหาวิทยาลัยราชภัฏวไลยอลงกรณ์ ในพระบรมราชูปถัมภ์ จังหวัดปทุมธานี โดยไม่ซ้ำกับรายวิชาที่เคยเรียนมาแล้ว และต้องไม่เป็นรายวิชาที่กำหนดให้เรียนโดยไม่นับหน่วยกิตรวมในเกณฑ์การสำเร็จหลักสูตรของสาขาวิชานี้

ข้อกำหนดเฉพาะ ในกรณีที่ศึกษาหลักสูตรระดับปริญญาตรีมาไม่น้อยกว่า 3 ปี และจำเป็นต้องยุติการศึกษา สามารถยื่นขอสำเร็จการศึกษาในระดับอนุปริญญาได้ โดยต้องศึกษารายวิชาไม่น้อยกว่า 90 หน่วยกิต ประกอบไปด้วยหมวดวิชาต่างๆ ดังนี้

1. หมวดวิชาศึกษาทั่วไป ไม่น้อยกว่า 30 หน่วยกิต
2. หมวดวิชาเฉพาะ ไม่น้อยกว่า 45 หน่วยกิต
3. หมวดวิชาเลือกเสรี ไม่น้อยกว่า 6 หน่วยกิต



คณะสาธารณสุขศาสตร์ (Faculty of Public Health)

- หลักสูตรสาธารณสุขศาสตรบัณฑิต
 - สาขาวิชาสาธารณสุขศาสตร์
 - สาขาวิชาการจัดการสถานพยาบาล
 - สาขาวิชาอนามัยสิ่งแวดล้อม

หลักสูตรสาธารณสุขศาสตรบัณฑิต

สาขาวิชาสาธารณสุขศาสตร์

ปริญญาตรี 4 ปี

(หลักสูตรปรับปรุง พ.ศ. 2558)

Bachelor of Public Health Program in Public Health

จุดประสงค์เฉพาะ

บัณฑิตมีคุณลักษณะ ดังนี้

1. มีคุณธรรม จริยธรรม และจรรยาบรรณแห่งวิชาชีพสาธารณสุข
2. มีความรู้ความสามารถในการประยุกต์ใช้ทฤษฎีเพื่อนำไปสู่การปฏิบัติงานด้านการส่งเสริมการป้องกันโรค การรักษาโรคเบื้องต้น การฟื้นฟูสุขภาพและการปรับเปลี่ยนพฤติกรรมสุขภาพได้
3. มีความรู้ความสามารถในการค้นคว้า วิจัยและสามารถนำความรู้ที่ได้จากการค้นคว้าวิจัยไปพัฒนาคุณภาพชีวิต ท้องถิ่นและสังคมได้
4. มีบุคลิกภาพดี สุขภาพดีทั้งทางร่างกายและจิตใจ รวมทั้งเห็นแก่ประโยชน์ของส่วนรวม

คุณสมบัติผู้เข้าศึกษา

1. สำเร็จการศึกษาไม่ต่ำกว่าระดับมัธยมศึกษาตอนปลายสายสามัญในแผนการเรียนวิทยาศาสตร์-คณิตศาสตร์
2. เป็นไปตามข้อบังคับของมหาวิทยาลัยราชภัฏวไลยอลงกรณ์ ในพระบรมราชูปถัมภ์ จังหวัดปทุมธานี ว่าด้วยการจัดการศึกษาระดับอนุปริญญาและปริญญาตรี พ.ศ. 2557

โครงสร้างสาขาวิชา

หน่วยกิตรวมตลอดสาขาวิชาไม่น้อยกว่า 140 หน่วยกิต โดยมีสัดส่วนหน่วยกิตแต่ละหมวดวิชาและแต่ละกลุ่มวิชา ดังนี้

จำนวนหน่วยกิต รวมหน่วยกิตตลอดหลักสูตรไม่น้อยกว่า 140 หน่วยกิต

โครงสร้างหลักสูตร แบ่งเป็นหมวดวิชา ดังนี้

1. หมวดวิชาศึกษาทั่วไป	จำนวนไม่น้อยกว่า	30	หน่วยกิต
2. หมวดวิชาเฉพาะ	จำนวนไม่น้อยกว่า	104	หน่วยกิต
2.1 กลุ่มวิชาเนื้อหา		97	หน่วยกิต
2.1.1 กลุ่มวิชาบังคับ		61	หน่วยกิต
2.1.2 กลุ่มวิชาเลือก		36	หน่วยกิต
2.2 กลุ่มวิชาปฏิบัติการและฝึกประสบการณ์วิชาชีพ		7	หน่วยกิต
3. หมวดวิชาเลือกเสรี	จำนวนไม่น้อยกว่า	6	หน่วยกิต

การจัดการเรียนการสอน

1. หมวดวิชาศึกษาทั่วไป		30	หน่วยกิต
2. หมวดวิชาเฉพาะ	จำนวนไม่น้อยกว่า	104	หน่วยกิต
2.1 กลุ่มวิชาเนื้อหา		97	หน่วยกิต
2.1.1 กลุ่มวิชาบังคับ	บังคับเรียนไม่น้อยกว่า	61	หน่วยกิต

รหัสวิชา	ชื่อวิชา	น(ท-ป-ศ)
SBT104	ชีววิทยา 1	3(3-0-6)
SBT105	ปฏิบัติการชีววิทยา 1	1(0-3-2)
SBT106	ชีววิทยา 2	3(3-0-6)
SBT107	ปฏิบัติการชีววิทยา 2	1(0-3-2)
SBT340	จุลชีววิทยาและปรสิตสาธารณสุข	3(2-2-5)
SCH102	เคมีทั่วไป	3(3-0-6)
SCH103	ปฏิบัติการเคมีทั่วไป	1(0-3-2)
SCH222	เคมีอินทรีย์	3(2-2-5)
SCH258	ชีวเคมี	2(2-0-4)
SMS103	หลักสถิติ	3(3-0-6)
SPH101	หลักสาธารณสุข	3(3-0-6)
SPH103	พื้นฐานอนามัยสิ่งแวดล้อม	3(3-0-6)
SPH202	กายวิภาคศาสตร์และสรีรวิทยา	3(2-2-5)
SPH203	หลักการปฐมพยาบาลและการบรรเทาสาธารณภัย	3(2-2-5)
SPH207	กฎหมายและจรรยาบรรณวิชาชีพสาธารณสุข	3(3-0-6)
SPH208	พื้นฐานอาชีวอนามัยและความปลอดภัย	3(3-0-6)
SPH301	สุขศึกษาและพฤติกรรมศาสตร์	3(3-0-6)
SPH302	การบริหารงานสาธารณสุข	3(3-0-6)
SPH307	วิทยาการระบาด	3(3-0-6)
SPH310	ชีวสถิติทางสาธารณสุข	3(3-0-6)
SPH311	หลักการควบคุมโรค	3(3-0-6)
SPH312	การตรวจ ประเมิน และบำบัดโรคเบื้องต้น	3(2-2-5)
SPY108	ฟิสิกส์ในชีวิตประจำวัน	2(1-2-3)

2.1.2 กลุ่มวิชาเลือก

ให้เลือกเรียนแขนงวิชาใดแขนงวิชาหนึ่ง จำนวนไม่น้อยกว่า 36 หน่วยกิต

ก. แขนงวิชาสาธารณสุขชุมชน

รหัสวิชา	ชื่อวิชา	น(ท-ป-ศ)
SPH204	โภชนศาสตร์สาธารณสุข	3(2-2-5)
SPH206	ภาษาอังกฤษสำหรับบุคลากรทางสาธารณสุข	3(2-2-5)
SPH209	การวางแผนและประเมินโครงการสุขภาพในชุมชน	3(2-2-5)
SPH210	โรคติดต่อและโรคไม่ติดต่อ	3(3-0-6)
SPH303	อนามัยชุมชน	3(3-0-6)
SPH306	การสื่อสารและการประชาสัมพันธ์ทางสาธารณสุข	3(3-0-6)
SPH313	อนามัยครอบครัว	3(3-0-6)
SPH314	การดูแลสุขภาพที่บ้าน	2(2-0-4)
SPH315	ระบบสารสนเทศและการจัดการทางสาธารณสุข	2(1-2-3)
SPH316	การดูแลสุขภาพจิตชุมชน	2(2-0-4)
SPH336	การให้คำปรึกษาทางสุขภาพ	3(3-0-6)
SPH342	หลักประกันและระบบสุขภาพนานาชาติ	3(3-0-6)

รหัสวิชา	ชื่อวิชา	น(ท-ป-ศ)
SPH343	การจัดการสาธารณสุขในชุมชน	2(1-2-3)
SPH344	เภสัชวิทยาทางสาธารณสุข	3(2-2-5)
SPH345	การพัฒนาอนามัยชุมชน	2(1-2-3)
SPH404	การตรวจ ประเมิน และบำบัดโรคทางสาธารณสุข	3(2-2-5)
SPH405	จิตวิทยาทางสาธารณสุข	2(2-0-4)
SPH410	การวิจัยทางสาธารณสุขชุมชน	3(2-2-5)

ข. แขนงวิชาสุขศึกษาและการส่งเสริมสุขภาพ

รหัสวิชา	ชื่อวิชา	น(ท-ป-ศ)
SPH201	การส่งเสริมสุขภาพ	3(3-0-6)
SPH317	การเรียนรู้และการสื่อสารเพื่อพัฒนาสุขภาพ	3(3-0-6)
SPH318	หลักและวิธีการทางสุขศึกษา	2(1-2-3)
SPH319	การจัดโปรแกรมส่งเสริมสุขภาพ	2(1-2-3)
SPH320	พฤติกรรมศาสตร์ทางสาธารณสุข	3(3-0-6)
SPH321	นวัตกรรมเพื่อการพัฒนาสุขภาพ	3(2-2-5)
SPH322	การจัดการระบบสุขภาพ	3(3-0-6)
SPH323	วิธีการและกลยุทธ์ทางสุขศึกษาและการส่งเสริมสุขภาพ	3(3-0-6)
SPH346	เทคโนโลยีทางสุขศึกษาและส่งเสริมสุขภาพ	3(2-2-5)
SPH347	การวิเคราะห์พฤติกรรมสุขภาพ	3(2-2-5)
SPH348	โรงเรียนส่งเสริมสุขภาพ	3(2-2-5)
SPH406	เทคนิคและทักษะทางสุขศึกษา	3(2-2-5)
SPH407	สุขศึกษาและการส่งเสริมสุขภาพในโรงพยาบาล	3(2-2-5)
SPH408	สุขศึกษาและการส่งเสริมสุขภาพในชุมชน	3(2-2-5)
SPH409	การวางแผนและประเมินผลโครงการสุขศึกษาและการส่งเสริมสุขภาพ	2(2-0-4)
SPH411	การวิจัยทางสุขศึกษาและการส่งเสริมสุขภาพ	3(2-2-5)
SPH445	หลักและเทคนิคการฝึกอบรมและการประชุม	3(3-0-6)

2.2 กลุ่มวิชาปฏิบัติการและฝึกประสบการณ์วิชาชีพ

ให้เลือกเรียนกลุ่มวิชาใดกลุ่มวิชาหนึ่ง ไม่น้อยกว่า 7 หน่วยกิต

2.2.1 กลุ่มวิชาสหกิจศึกษา

รหัสวิชา	ชื่อวิชา	น(ท-ป-ศ)
SPH441	การเตรียมสหกิจศึกษาสาขาวิชาสาธารณสุขศาสตร์	1(45)
SPH442	สหกิจศึกษาสาขาวิชาสาธารณสุขศาสตร์	6(640)

2.2.2 กลุ่มวิชาฝึกประสบการณ์วิชาชีพ

รหัสวิชา	ชื่อวิชา	น(ท-ป-ศ)
SPH443	การเตรียมฝึกประสบการณ์วิชาชีพสาธารณสุขศาสตร์	2(90)
SPH444	การฝึกประสบการณ์วิชาชีพสาธารณสุขศาสตร์	5(540)

3. หมวดวิชาเลือกเสรี

จำนวนไม่น้อยกว่า 6 หน่วยกิต

ให้เลือกเรียนรายวิชาใด ๆ ในหลักสูตรมหาวิทยาลัยราชภัฏวไลยอลงกรณ์ ในพระบรมราชูปถัมภ์ จังหวัดปทุมธานี โดยไม่ซ้ำกับรายวิชาที่เคยเรียนมาแล้ว และต้องไม่เป็นรายวิชาที่กำหนดให้เรียนโดยไม่นับหน่วยกิตรวมในเกณฑ์การสำเร็จหลักสูตรของสาขาวิชานี้

หลักสูตรสาธารณสุขศาสตรบัณฑิต
สาขาวิชาการจัดการสถานพยาบาล
(หลักสูตรปรับปรุง พ.ศ. 2562)

ปริญญาตรี 4 ปี

Bachelor of Public Health Program in Hospital Management

จุดประสงค์เฉพาะ

มุ่งหวังให้บัณฑิตมีคุณลักษณะดังนี้

1. มีคุณธรรม จริยธรรม มีจิตบริการและความรับผิดชอบต่อสังคมตามจรรยาบรรณวิชาชีพ
2. มีความรอบรู้ทางวิชาการ มีทักษะการปฏิบัติงานทางด้านบริหารเวชระเบียน การเงิน พัสดุ เวชภัณฑ์ และการจัดการคุณภาพองค์กร
3. มีทักษะการวิเคราะห์สถานการณ์ สามารถใช้เหตุผลและวิจารณ์งานในการทำงานตลอดจนการแก้ไขปัญหา
4. มีศักยภาพในการพัฒนาตนเองในด้านความรู้ มีทักษะการสื่อสารและสามารถปฏิบัติงานร่วมกับผู้อื่นได้อย่างเหมาะสม
5. สามารถใช้เทคโนโลยีในการจัดการสถานพยาบาลตลอดจนสามารถสืบค้นข้อมูลที่เป็นประโยชน์ต่อการพัฒนาตนเองและองค์กรได้

คุณสมบัติผู้เข้าศึกษา

1. เป็นผู้สำเร็จการศึกษาระดับชั้นมัธยมศึกษาตอนปลายที่มีพื้นฐานทางวิทยาศาสตร์ อย่างน้อยจำนวน 12 หน่วยกิต หากเป็นนักศึกษาต่างชาติต้องมีความรู้พื้นฐานภาษาไทย
2. เป็นผู้สำเร็จการศึกษาระดับประกาศนียบัตรวิชาชีพทางด้านสาธารณสุขหรือเทียบเท่า
3. ให้เป็นไปตามข้อบังคับมหาวิทยาลัยราชภัฏวไลยอลงกรณ์ ในพระบรมราชูปถัมภ์จังหวัดปทุมธานี ว่าด้วยการจัดการศึกษาระดับอนุปริญญาและปริญญาตรี พ.ศ. 2557 และแก้ไขเพิ่มเติมฉบับที่ 2 พ.ศ. 2561 (ภาคผนวก ก)

โครงสร้างสาขาวิชา

หน่วยกิตรวมตลอดสาขาวิชาไม่น้อยกว่า 135 หน่วยกิต โดยมีสัดส่วนหน่วยกิตแต่ละหมวดวิชาและแต่ละกลุ่มวิชา ดังนี้

จำนวนหน่วยกิต รวมหน่วยกิตตลอดหลักสูตรไม่น้อยกว่า	135	หน่วยกิต
โครงสร้างหลักสูตร แบ่งเป็นหมวดวิชา ดังนี้		
1. หมวดวิชาศึกษาทั่วไป	จำนวนไม่น้อยกว่า	30 หน่วยกิต
2. หมวดวิชาเฉพาะ	จำนวนไม่น้อยกว่า	99 หน่วยกิต
2.1 กลุ่มวิชาเนื้อหา		92 หน่วยกิต
2.1.1 กลุ่มวิชาบังคับ		86 หน่วยกิต
2.1.2 กลุ่มวิชาเลือก		6 หน่วยกิต
2.2 กลุ่มวิชาปฏิบัติการและฝึกประสบการณ์วิชาชีพ		7 หน่วยกิต
3. หมวดวิชาเลือกเสรี	จำนวนไม่น้อยกว่า	6 หน่วยกิต

การจัดการเรียนการสอน

รายวิชาในหมวดต่าง ๆ

1. หมวดวิชาศึกษาทั่วไป	จำนวนไม่น้อยกว่า	30	หน่วยกิต
2. หมวดวิชาเฉพาะ	จำนวนไม่น้อยกว่า	99	หน่วยกิต
2.1 กลุ่มวิชาเนื้อหา	จำนวนไม่น้อยกว่า	92	หน่วยกิต
2.1.1 กลุ่มวิชาบังคับ	บังคับเรียนไม่น้อยกว่า	86	หน่วยกิต

รหัสวิชา	ชื่อวิชา	น(ท-ป-ศ)
PHH101	ระบบสุขภาพและการจัดการ	2(2-0-4)
PHH102	อนามัยสิ่งแวดล้อมและการจัดการ	2(1-2-3)
PHH201	กฎหมายและจริยธรรมในการจัดการสถานพยาบาล	3(3-0-6)
PHH202	การให้รหัสโรคและหัตถการ	2(1-2-3)
PHH203	หลักการบริหารสถานพยาบาล	3(3-0-6)
PHH204	ศัพท์ทางการแพทย์	2(1-2-3)
PHH205	การจัดการระบบสารสนเทศและข้อมูลสุขภาพ	3(2-2-5)
PHH206	ระบบบริหารเวชระเบียน	3(2-2-5)
PHH207	การจัดการสถานพยาบาล	3(3-0-6)
PHH301	การจัดการแผนงานและโครงการสุขภาพ	3(2-2-5)
PHH302	การจัดการบริการสุขภาพ	3(3-0-6)
PHH303	การจัดการทรัพยากรบุคคลในสถานพยาบาล	3(3-0-6)
PHH304	การเงิน การคลังและพัสดุในสถานพยาบาล	3(3-0-6)
PHH305	ระบบคุณภาพในสถานพยาบาล	3(2-2-5)
PHH306	ภาษาอังกฤษเพื่อการสื่อสารในสถานพยาบาล	2(1-2-3)
PHH307	การจัดการเชิงกลยุทธ์ของสถานพยาบาล	3(3-0-6)
PHH401	การสัมมนาทางการจัดการสถานพยาบาล	1(0-2-1)
PHH402	การวิจัยด้านการจัดการสถานพยาบาล	3(2-2-5)
PHH403	เศรษฐศาสตร์สาธารณสุข	3(3-0-6)
SPH101	หลักสาธารณสุข	3(3-0-6)
SPH201	การส่งเสริมสุขภาพ	3(3-0-6)
SPH202	กายวิภาคศาสตร์และสรีรวิทยา	3(2-2-5)
SPH203	หลักการปฐมพยาบาล	3(2-2-5)
SPH204	โภชนศาสตร์สาธารณสุข	3(2-2-5)
SPH210	โรคติดต่อและโรคไม่ติดต่อ	3(3-0-6)
SPH301	สุขศึกษาและพฤติกรรมศาสตร์	3(3-0-6)
SPH307	วิทยาการระบาด	3(3-0-6)
SPH310	ชีวสถิติทางสาธารณสุข	3(3-0-6)
SPY108	ฟิสิกส์ในชีวิตประจำวัน	2(1-2-3)
SCH258	ชีวเคมี	2(2-0-4)
SBT340	จุลชีววิทยาและปรสิตวิทยาสาธารณสุข	3(2-2-5)
SMS116	คณิตศาสตร์ในชีวิตประจำวัน	2(1-2-3)

2.1.2 กลุ่มวิชาเลือก		เลือกเรียนไม่น้อยกว่า	6	หน่วยกิต
รหัสวิชา	ชื่อวิชา			น(ท-ป-ศ)
PHH501	การจัดการความขัดแย้งในสถานพยาบาล			2(2-0-4)
PHH502	หลักการตลาดสถานพยาบาล			2(2-0-4)
PHH503	การประชาสัมพันธ์สถานพยาบาล			2(1-2-3)
PHH504	อาชีวอนามัยและความปลอดภัยในสถานพยาบาล			2(2-0-4)
PHH505	การสุขาภิบาลอาหารและความปลอดภัยของอาหารในสถานพยาบาล			2(2-0-4)
PHH506	การพัฒนาภาวะผู้นำในการจัดการสถานพยาบาล			2(2-0-4)

2.2 กลุ่มวิชาปฏิบัติการและฝึกประสบการณ์วิชาชีพ

ให้เลือกเรียนกลุ่มวิชาใดวิชาหนึ่ง จำนวนไม่น้อยกว่า 7 หน่วยกิต

2.2.1 กลุ่มวิชาสหกิจศึกษา

รหัสวิชา	ชื่อวิชา	น(ท-ป-ศ)
PHH404	การเตรียมสหกิจศึกษาสาขาวิชาการจัดการสถานพยาบาล	1(45)
PHH406	สหกิจศึกษาสาขาวิชาการจัดการสถานพยาบาล	6(640)

2.2.2 กลุ่มวิชาฝึกประสบการณ์วิชาชีพ

รหัสวิชา	ชื่อวิชา	น(ท-ป-ศ)
PHH405	การเตรียมฝึกประสบการณ์วิชาชีพการจัดการสถานพยาบาล	2(90)
PHH407	การฝึกประสบการณ์วิชาชีพการจัดการสถานพยาบาล	5(540)

3. หมวดวิชาเลือกเสรี จำนวนไม่น้อยกว่า 6 หน่วยกิต

ให้เลือกเรียนรายวิชาใดๆ ในหลักสูตรของมหาวิทยาลัยราชภัฏวไลยอลงกรณ์ ในพระบรมราชูปถัมภ์ จังหวัดปทุมธานี โดยไม่ซ้ำกับรายวิชาที่เคยเรียนมาแล้วและต้องไม่เป็นรายวิชาที่กำหนดให้เรียนโดยไม่นับหน่วยกิตรวมในเกณฑ์การสำเร็จหลักสูตรของสาขาวิชานี้

*** ข้อกำหนดเฉพาะ ในกรณีที่ศึกษาหลักสูตรระดับปริญญาตรีมาไม่น้อยกว่า 3 ปี และจำเป็นต้องยุติการศึกษาสามารถยื่นขอสำเร็จการศึกษาในระดับอนุปริญญาได้โดยต้องศึกษารายวิชาไม่น้อยกว่า 90 หน่วยกิต ประกอบไปด้วยหมวดวิชาต่างๆ ดังนี้

1. หมวดวิชาศึกษาทั่วไป ไม่น้อยกว่า 30 หน่วยกิต
2. หมวดวิชาเฉพาะ ไม่น้อยกว่า 45 หน่วยกิต
3. หมวดวิชาเลือกเสรี ไม่น้อยกว่า 3 หน่วยกิต

หลักสูตรสาธารณสุขศาสตรบัณฑิต
สาขาวิชานามัยสิ่งแวดล้อม
(หลักสูตรใหม่ พ.ศ. 2562)

ปริญญาตรี 4 ปี

Bachelor of Science Program in Environmental Health

จุดประสงค์เฉพาะ

1. เพื่อผลิตบัณฑิตที่ยึดมั่นในคุณธรรม จริยธรรมและมีจรรยาบรรณในวิชาชีพ
2. เพื่อผลิตบัณฑิตที่มีความรู้และทักษะทางด้านอนามัยสิ่งแวดล้อม
3. เพื่อผลิตบัณฑิตที่สามารถวางแผน ประสานงาน สื่อสาร และถ่ายทอดความรู้ด้านอนามัยสิ่งแวดล้อม และทำงานร่วมกับสหสาขาวิชาชีพในฐานะผู้นำและผู้ตามได้เป็นอย่างดี

คุณสมบัติผู้เข้าศึกษา

1. สำเร็จการศึกษาไม่ต่ำกว่ามัธยมศึกษาตอนปลายหรือเทียบเท่า สายวิทยาศาสตร์-คณิตศาสตร์ เกรดเฉลี่ยไม่ต่ำกว่า 2.00 หรืออยู่ในดุลพินิจของกรรมการบริหารหลักสูตร
2. เป็นไปตามข้อบังคับของมหาวิทยาลัยราชภัฏวไลยอลงกรณ์ ในพระบรมราชูปถัมภ์ จังหวัดปทุมธานี ว่าด้วยการจัดการศึกษาระดับอนุปริญญาและปริญญาตรี พ.ศ. 2557 และแก้ไขเพิ่มเติมฉบับที่ 2 พ.ศ. 2561 (ภาคผนวก ก)
3. เป็นผู้ที่มีสุขภาพร่างกายแข็งแรงไม่เป็นอุปสรรคต่อการศึกษา และต้องไม่เป็นบุคคลที่เป็นโรคติดต่อ

โครงสร้างสาขาวิชา

หน่วยกิตรวมตลอดสาขาวิชาไม่น้อยกว่า 148 หน่วยกิต โดยมีสัดส่วนหน่วยกิตแต่ละหมวดวิชาและแต่ละกลุ่มวิชา ดังนี้

จำนวนหน่วยกิต รวมหน่วยกิตตลอดหลักสูตรไม่น้อยกว่า	148	หน่วยกิต
โครงสร้างหลักสูตร แบ่งเป็นหมวดวิชา ดังนี้		
1. หมวดวิชาศึกษาทั่วไป	จำนวนไม่น้อยกว่า 30	หน่วยกิต
2. หมวดวิชาเฉพาะ	จำนวนไม่น้อยกว่า 112	หน่วยกิต
2.1 กลุ่มวิชาเฉพาะด้านบังคับ	60	หน่วยกิต
2.2 กลุ่มวิชาเฉพาะด้านเลือก	45	หน่วยกิต
2.3 กลุ่มวิชาฝึกประสบการณ์วิชาชีพ/สหกิจศึกษา	7	หน่วยกิต
3. หมวดวิชาเลือกเสรี	จำนวนไม่น้อยกว่า 6	หน่วยกิต

การจัดการเรียนการสอน

1. หมวดวิชาศึกษาทั่วไป	จำนวนไม่น้อยกว่า 30	หน่วยกิต
2. หมวดวิชาเฉพาะ	จำนวนไม่น้อยกว่า 112	หน่วยกิต
2.1 กลุ่มวิชาเนื้อหา	จำนวนไม่น้อยกว่า 105	หน่วยกิต
2.1.1 กลุ่มวิชาบังคับ	บังคับเรียนไม่น้อยกว่า 60	หน่วยกิต

รหัสวิชา	ชื่อวิชา	หน่วยกิต
SBT102	ชีววิทยาทั่วไป	3(3-0-6)
SBT103	ปฏิบัติการชีววิทยาทั่วไป	1(0-3-2)
SBT340	จุลชีววิทยาและปรสิตสาธารณสุข	3(2-2-5)
SCH102	เคมีทั่วไป	3(3-0-6)
SCH103	ปฏิบัติการเคมีทั่วไป	1(0-3-2)
SCH222	เคมีอินทรีย์	3(3-0-6)
SCH252	ชีวเคมี	3(3-0-6)
SMS105	หลักการคณิตศาสตร์	3(3-0-6)
SMS203	ความน่าจะเป็นและสถิติเบื้องต้น	3(3-0-6)
SPH101	หลักสาธารณสุข	3(3-0-6)
SPH103	พื้นฐานอนามัยสิ่งแวดล้อม	3(3-0-6)
SPH202	กายวิภาคศาสตร์และสรีรวิทยา	3(2-2-5)
SPH203	หลักการปฐมพยาบาล	3(2-2-5)
SPH204	โภชนศาสตร์สาธารณสุข	3(2-2-5)
SPH208	พื้นฐานอาชีวอนามัยและความปลอดภัย	3(3-0-6)
SPH210	โรคติดต่อและโรคไม่ติดต่อ	3(3-0-6)
SPH301	สุขศึกษาและพฤติกรรมศาสตร์	3(3-0-6)
SPH302	การบริหารงานสาธารณสุข	3(3-0-6)
SPH307	วิทยาการระบาด	3(3-0-6)
SPH310	ชีวสถิติทางสาธารณสุข	3(3-0-6)
SPY102	ฟิสิกส์ทั่วไป	3(3-0-6)
SPY103	ปฏิบัติการฟิสิกส์ทั่วไป	1(0-3-2)
2.1.2 กลุ่มวิชาเลือก		เลือกเรียนไม่น้อยกว่า 45 หน่วยกิต
รหัสวิชา	ชื่อวิชา	น(ท-ป-ศ)
PEH201	การสื่อสารและการมีส่วนร่วมของประชาชน	3(3-0-6)
PEH202	หลักการพิษวิทยาสิ่งแวดล้อม	2(2-0-4)
PEH301	กฎหมายสิ่งแวดล้อมและสาธารณสุข	3(3-0-6)
PEH302	การจัดการน้ำสะอาด	2(2-0-4)
PEH303	การจัดการมูลฝอยและสิ่งปฏิกูล	3(3-0-6)
PEH304	ปฏิบัติการอนามัยสิ่งแวดล้อม	3(0-3-6)
PEH305	การจัดการของเสียอันตราย และขยะติดเชื้อ	3(3-0-6)
PEH306	การควบคุมสัตว์นำโรคและสัตว์ฟันแทะ	2(2-0-4)
PEH307	การสุขาภิบาลอาคารสถานที่และสถานประกอบการ	3(3-0-6)
PEH308	เทคโนโลยีการจัดการน้ำเสีย	3(3-0-6)
PEH309	การประเมินผลกระทบสิ่งแวดล้อมและการประเมินความเสี่ยงด้านสุขภาพ	3(3-0-6)
PEH310	สัมมนาทางอนามัยสิ่งแวดล้อม	1(0-2-1)
PEH311	มลพิษทางอากาศที่มีผลต่อสุขภาพ	3(3-0-6)
PEH312	การวางแผนและการจัดการด้านอนามัยสิ่งแวดล้อม	3(3-0-6)
PEH401	การวิจัยทางสาธารณสุขและอนามัยสิ่งแวดล้อม	3(3-0-6)

รหัสวิชา	ชื่อวิชา	น(ท-ป-ศ)
PEH402	การจัดการเหตุรำคาญและกิจการที่เป็นอันตรายต่อสุขภาพ	2(2-0-4)
PEH403	การควบคุมและดูแลระบบบำบัดน้ำเสีย	3(3-0-6)
PEH404	หลักการสุขาภิบาลอาหาร	3(3-0-6)
PEH405	เทคโนโลยีสารสนเทศในการจัดการด้านอนามัยสิ่งแวดล้อม	3(2-1-4)
PEH406	การควบคุมมลพิษทางเสียง ความสั่นสะเทือน และรังสี	1(1-0-2)
PEH407	การจัดการภาวะฉุกเฉินและภัยพิบัติ	2(2-0-4)
PEH408	เทคโนโลยีการควบคุมมลพิษทางอากาศ	3(3-0-6)

2.2 กลุ่มวิชาปฏิบัติการและฝึกประสบการณ์วิชาชีพ

7 หน่วยกิต

ให้เลือกเรียนกลุ่มวิชาใดวิชาหนึ่ง จำนวนไม่น้อยกว่า 7 หน่วยกิต

2.2.1 กลุ่มวิชาสหกิจศึกษา

รหัสวิชา	ชื่อวิชา	น(ท-ป-ศ)
PEH409	การเตรียมสหกิจศึกษาสาขาวิชาอนามัยสิ่งแวดล้อม	1(45)
PEH410	สหกิจศึกษาสาขาวิชาอนามัยสิ่งแวดล้อม	6(640)

2.2.2 กลุ่มวิชาฝึกประสบการณ์วิชาชีพ

รหัสวิชา	ชื่อวิชา	น(ท-ป-ศ)
PEH411	การเตรียมฝึกประสบการณ์วิชาชีพสาขาวิชาอนามัยสิ่งแวดล้อม	2(90)
PEH412	การฝึกประสบการณ์วิชาชีพสาขาวิชาอนามัยสิ่งแวดล้อม	5(450)

3. หมวดวิชาเลือกเสรี

จำนวนไม่น้อยกว่า 6 หน่วยกิต

ให้เลือกเรียนรายวิชาใด ๆ ในหลักสูตรของมหาวิทยาลัยราชภัฏวไลยอลงกรณ์ ในพระบรมราชูปถัมภ์ จังหวัดปทุมธานี โดยไม่ซ้ำกับรายวิชาที่เคยเรียนมาแล้วและต้องไม่เป็นรายวิชาที่กำหนดให้เรียนโดยไม่นับหน่วยกิตรวมในเกณฑ์การสำเร็จหลักสูตรของสาขาวิชานี้

ข้อกำหนดเฉพาะ ในกรณีที่ศึกษาหลักสูตรระดับปริญญาตรีไม่น้อยกว่า 3 ปี และจำเป็นต้องยุติการศึกษา สามารถยื่นขอสำเร็จการศึกษาในระดับอนุปริญญาได้ โดยต้องศึกษารายวิชาไม่น้อยกว่า 90 หน่วยกิต ประกอบไปด้วยหมวดวิชาต่าง ๆ ดังนี้

- | | | |
|------------------------|-------------|-------------|
| 1. หมวดวิชาศึกษาทั่วไป | ไม่น้อยกว่า | 30 หน่วยกิต |
| 2. หมวดวิชาเฉพาะ | ไม่น้อยกว่า | 45 หน่วยกิต |
| 3. หมวดวิชาเลือกเสรี | ไม่น้อยกว่า | 3 หน่วยกิต |



คณะเทคโนโลยีการเกษตร

(Faculty of Agricultural Technology)

- หลักสูตรวิทยาศาสตร์บัณฑิต

หลักสูตรวิทยาศาสตรบัณฑิต

สาขาวิชาเกษตรศาสตร์

(หลักสูตรปรับปรุง พ.ศ. 2559)

ปริญญาตรี 4 ปี

Bachelor of Science Program in Agriculture

จุดประสงค์เฉพาะ

1. เพื่อผลิตบัณฑิตที่มีความรู้และทักษะด้านการเกษตรที่ทันสมัยอย่างครบวงจร
2. เพื่อผลิตบัณฑิตที่มีความสามารถในการเป็นผู้ประกอบการด้านธุรกิจการเกษตร รวมทั้งปฏิบัติงานในหน่วยงานราชการ รัฐวิสาหกิจหรือบริษัทเอกชนได้อย่างมีประสิทธิภาพ
3. เพื่อผลิตบัณฑิตที่สามารถนำความรู้และทักษะไปศึกษาและวิจัยในระดับที่สูงขึ้นต่อไปได้
4. เพื่อผลิตบัณฑิตให้มีคุณธรรมและจริยธรรมในการประกอบอาชีพด้านการเกษตร และการดำรงตนเป็นพลเมืองดีของสังคม

คุณสมบัติผู้เข้าศึกษา

1. สำเร็จการศึกษาไม่ต่ำกว่ามัธยมศึกษาตอนปลายหรือเทียบเท่าสายวิทยาศาสตร์
2. ผ่านการคัดเลือกตามข้อบังคับของมหาวิทยาลัยราชภัฏวไลยอลงกรณ์ ในพระบรมราชูปถัมภ์ จังหวัดปทุมธานี
3. ผ่านการคัดเลือกตามเกณฑ์การคัดเลือกภายใต้โครงการพิเศษต่างๆ ของคณะเทคโนโลยีการเกษตร หรือ ของมหาวิทยาลัยราชภัฏวไลยอลงกรณ์ ในพระบรมราชูปถัมภ์ จังหวัดปทุมธานี
4. ผ่านการคัดเลือกตามเกณฑ์ของสำนักงานคณะกรรมการการอุดมศึกษา

โครงสร้างสาขาวิชา

หน่วยกิตรวมตลอดสาขาวิชาไม่น้อยกว่า 137 หน่วยกิต โดยมีสัดส่วนหน่วยกิตแต่ละหมวดวิชาและแต่ละกลุ่มวิชา ดังนี้

จำนวนหน่วยกิต	รวมหน่วยกิตตลอดหลักสูตรไม่น้อยกว่า	137	หน่วยกิต
โครงสร้างหลักสูตร	แบ่งเป็นหมวดวิชา ดังนี้		
1. หมวดวิชาศึกษาทั่วไป	จำนวนไม่น้อยกว่า	30	หน่วยกิต
2. หมวดวิชาเฉพาะ	จำนวนไม่น้อยกว่า	101	หน่วยกิต
2.1 กลุ่มวิชาเนื้อหา		94	หน่วยกิต
2.1.1 กลุ่มวิชาบังคับ		49	หน่วยกิต
2.1.2 กลุ่มวิชาเลือกเฉพาะแขนง		45	หน่วยกิต
2.2 กลุ่มวิชาปฏิบัติการและฝึกประสบการณ์วิชาชีพ		7	หน่วยกิต
3. หมวดวิชาเลือกเสรี	จำนวนไม่น้อยกว่า	6	หน่วยกิต

การจัดการเรียนการสอน

1. หมวดวิชาศึกษาทั่วไป		30	หน่วยกิต
2. หมวดวิชาเฉพาะ	จำนวนไม่น้อยกว่า	101	หน่วยกิต
2.1 กลุ่มวิชาเนื้อหา	จำนวนไม่น้อยกว่า	94	หน่วยกิต
2.1.1 กลุ่มวิชาบังคับ	บังคับเรียนไม่น้อยกว่า	49	หน่วยกิต

รหัสวิชา	ชื่อวิชา	น(ท-ป-ศ)
AAG101	งานช่างและเครื่องจักรกลทางการเกษตร	3(2-2-5)
AAG111	หลักการผลิตพืช	3(2-2-5)
AAG112	ปฐพีวิทยา	3(2-2-5)
AAG151	หลักการผลิตสัตว์	3(2-2-5)
AAG305	ระเบียบวิธีวิจัยและสถิติทางการเกษตร	3(2-2-5)
AAG312	ระบบเกษตรยั่งยืน	3(3-0-6)
AAG403	สัมมนาทางการเกษตร	1(0-2-1)
MEC101	หลักเศรษฐศาสตร์	3(3-0-6)
MGM212	การเป็นผู้ประกอบการสำหรับธุรกิจเกษตร	3(3-0-6)
SBT101	ชีววิทยาพื้นฐาน	3(2-2-5)
SBT201	พันธุศาสตร์	3(3-0-6)
SBT212	จุลชีววิทยาทั่วไป	3(2-2-5)
SCH102	เคมีทั่วไป	3(3-0-6)
SCH103	ปฏิบัติการเคมีทั่วไป	1(0-3-2)
SCH222	เคมีอินทรีย์	3(3-0-6)
SCH223	ปฏิบัติการเคมีอินทรีย์	1(0-3-2)
SCH252	ชีวเคมี	3(3-0-6)
SCH253	ปฏิบัติการชีวเคมี	1(0-3-2)
SMS103	หลักสถิติ	3(3-0-6)
2.1.2 กลุ่มวิชาเลือกเฉพาะแขนง		ไม่น้อยกว่า 45 หน่วยกิต
ให้เลือกรายวิชาในแขนงวิชาใดวิชาหนึ่งเพียงแขนงวิชาเดียว		
ก. แขนงวิชาเทคโนโลยีการผลิตพืช		บังคับเรียน 33 หน่วยกิต
รหัสวิชา	ชื่อวิชา	น(ท-ป-ศ)
AAG211	หลักการขยายพันธุ์พืช	3(2-2-5)
AAG212	สรีรวิทยาการผลิตพืช	3(2-2-5)
AAG215	พืชไร่เศรษฐกิจ	3(2-2-5)
AAG217	หลักการผลิตผัก	3(2-2-5)
AAG218	ไม้ดอกไม้ประดับ	3(2-2-5)
AAG219	หลักการไม้ผล	3(2-2-5)
AAG220	ศัตรูพืชและการป้องกันกำจัด	3(2-2-5)
AAG314	หลักการส่งเสริมการเกษตร	3(3-0-6)
AAG329	การเพาะเลี้ยงเนื้อเยื่อของพืชเพื่อการเกษตร	3(2-2-5)
AAG414	เทคโนโลยีหลังการเก็บเกี่ยว	3(2-2-5)
SBT209	พฤกษศาสตร์	3(2-2-5)
		เลือกเรียนไม่น้อยกว่า 12 หน่วยกิต
รหัสวิชา	ชื่อวิชา	น(ท-ป-ศ)
AAG213	อุตุนิยมวิทยาเกษตร	3(3-0-6)
AAG214	เกษตรอินทรีย์เบื้องต้น	3(3-0-6)

รหัสวิชา	ชื่อวิชา	น(ท-ป-ศ)
AAG216	ธัญพืช	3(2-2-5)
AAG221	แมลงศัตรูพืชและการป้องกันกำจัด	3(2-2-5)
AAG222	โรคพืชและการป้องกันกำจัด	3(2-2-5)
AAG223	หลักการควบคุมวัชพืช	3(2-2-5)
AAG303	ภาษาอังกฤษสำหรับวิทยาศาสตร์เกษตร	1(1-0-2)
AAG304	คอมพิวเตอร์และสารสนเทศเพื่อการเกษตร	2(1-2-3)
AAG311	กฎหมายและมาตรฐานสินค้าทางการเกษตร	3(3-0-6)
AAG313	การจัดการทรัพยากรธรรมชาติและสิ่งแวดล้อมเพื่อการเกษตร	3(2-2-5)
AAG315	การเกษตรตามแนวพระราชดำริ	3(3-0-6)
AAG316	สารควบคุมการเจริญเติบโตของพืช	3(2-2-5)
AAG317	เมล็ดพันธุ์และเทคโนโลยีเกี่ยวกับเมล็ดพันธุ์	3(2-2-5)
AAG318	ความอุดมสมบูรณ์ของดินและธาตุอาหารพืช	3(2-2-5)
AAG319	การจัดการดินและน้ำ	3(2-2-5)
AAG320	ปุ๋ยอินทรีย์และปุ๋ยชีวภาพ	3(2-2-5)
AAG321	พืชอุตสาหกรรม	3(2-2-5)
AAG322	การผลิตผักเพื่อการค้าและอุตสาหกรรม	3(2-2-5)
AAG323	เห็ดและการผลิตเห็ด	3(2-2-5)
AAG324	การผลิตไม้ผลเพื่อการค้า	3(2-2-5)
AAG325	การจัดการสถานเพาะชำ	3(2-2-5)
AAG326	พืชเครื่องเทศและสมุนไพร	3(2-2-5)
AAG327	การผลิตไม้ดอกไม้ประดับเพื่อการค้า	3(2-2-5)
AAG328	การจัดการสนามหญ้า	3(2-2-5)
AAG330	การปลูกพืชโดยไม่ใช้ดิน	3(2-2-5)
AAG411	ระบบการเกษตรในภูมิภาคอาเซียน	3(3-0-6)
AAG412	การท่องเที่ยวเชิงเกษตร	3(2-2-5)
AAG413	เกษตรธรรมชาติ	3(2-2-5)
AAG415	การปรับปรุงพันธุ์พืช	3(2-2-5)
AAG416	การผลิตเมล็ดพันธุ์พืช	3(2-2-5)
AAG417	เทคโนโลยีการผลิตและการใช้ปุ๋ย	3(2-2-5)
AAG418	การเพาะเลี้ยงกล้วยไม้	3(2-2-5)
AAG419	การจัดสวนและตกแต่งสถานที่	3(2-2-5)
AAG420	การจัดการพรรณไม้ในงานภูมิทัศน์	3(2-2-5)
AAG421	ไม้ผลเมืองร้อน	3(2-2-5)
AAG422	ไม้ผลกึ่งเมืองร้อน	3(2-2-5)
AAG423	ไม้ผลเมืองหนาว	3(2-2-5)
AAG424	การบรรจุหีบห่อและโลจิสติกส์	2(1-2-3)
AAG467	พรรณไม้น้ำเศรษฐกิจ	3(2-2-5)

ข. แขนงวิชาสัตวศาสตร์		บังคับเรียน	33	หน่วยกิต
รหัสวิชา	ชื่อวิชา			น(ท-ป-ศ)
AAG251	โภชนศาสตร์สัตว์			3(2-2-5)
AAG252	พืชอาหารสัตว์และการจัดการแปลงหญ้า			3(2-2-5)
AAG253	โรคและการสุขาภิบาลสัตว์ทั่วไป			3(2-2-5)
AAG254	กายวิภาคและสรีรวิทยาของสัตว์			3(2-2-5)
AAG355	การผลิตสัตว์ปีก			3(2-2-5)
AAG356	การผลิตสุกร			3(2-2-5)
AAG357	การผลิตโคนม			3(2-2-5)
AAG358	การผลิตโคเนื้อและกระบือ			3(2-2-5)
AAG360	การปรับปรุงพันธุ์สัตว์			3(3-0-6)
AAG461	ปศุสัตว์อินทรีย์			3(2-2-5)
SBT206	สัตววิทยา			3(2-2-5)

		เลือกเรียนไม่น้อยกว่า	12	หน่วยกิต
รหัสวิชา	ชื่อวิชา			น(ท-ป-ศ)
AAG303	ภาษาอังกฤษสำหรับวิทยาศาสตร์เกษตร			1(1-0-2)
AAG304	คอมพิวเตอร์และสารสนเทศเพื่อการเกษตร			2(1-2-3)
AAG314	หลักการส่งเสริมการเกษตร			3(3-0-6)
AAG351	การตรวจวิเคราะห์อาหารสัตว์			3(2-2-5)
AAG352	สารพิษในอาหารสัตว์			3(3-0-6)
AAG353	โภชนศาสตร์สัตว์กระเพาะเดี่ยว			3(2-2-5)
AAG354	โภชนศาสตร์สัตว์เคี้ยวเอื้อง			3(2-2-5)
AAG359	การผลิตแพะและแกะ			3(2-2-5)
AAG361	โรคสัตว์สูคน			2(1-2-3)
AAG362	เทคโนโลยีการเพาะเลี้ยงสัตว์น้ำ			3(2-2-5)
AAG411	ระบบการเกษตรในภูมิภาคอาเซียน			3(3-0-6)
AAG451	เทคโนโลยีชีวภาพทางการสืบพันธุ์			3(2-2-5)
AAG452	การจัดการพ่อแม่พันธุ์สัตว์ปีกและโรงฟัก			3(2-2-5)
AAG453	การจัดการของเสียจากสัตว์			3(3-0-6)
AAG454	เนื้อสัตว์และผลิตภัณฑ์เนื้อ			3(2-2-5)
AAG455	ผลิตภัณฑ์เนื้อสัตว์			3(1-4-4)
AAG456	นํ้านมและผลิตภัณฑ์นม			3(2-2-5)
AAG457	การจัดการฟาร์มสัตว์ปีก			3(3-0-6)
AAG458	การจัดการฟาร์มสัตว์กระเพาะเดี่ยว			3(3-0-6)
AAG459	การจัดการฟาร์มสัตว์เคี้ยวเอื้อง			3(3-0-6)
AAG460	การจัดการฟาร์มและธุรกิจ			3(3-0-6)
AAG462	อุตสาหกรรมการปศุสัตว์			3(3-0-6)
AAG463	การผลิตสัตว์เลี้ยงและสัตว์ทางเลือก			3(3-0-6)
AAG464	การเลี้ยงปลาน้ำจืด			3(2-2-5)
AAG465	การเลี้ยงกุ้ง			3(2-2-5)

รหัสวิชา	ชื่อวิชา	น(ท-ป-ศ)
AAG466	การเลี้ยงและเพาะพันธุ์สัตว์น้ำสวยงาม	3(2-2-5)

2.2 กลุ่มวิชาปฏิบัติการและฝึกประสบการณ์วิชาชีพ

ให้เลือกเรียนกลุ่มวิชาใดกลุ่มวิชาหนึ่ง ไม่น้อยกว่า 7 หน่วยกิต

2.2.1 กลุ่มวิชาสหกิจศึกษา

รหัสวิชา	ชื่อวิชา	น(ท-ป-ศ)
AAG302	เตรียมสหกิจศึกษาสาขาวิชาเกษตรศาสตร์	1(45)
AAG402	สหกิจศึกษาวิชาเกษตรศาสตร์	6(640)

2.2.2 กลุ่มวิชาฝึกประสบการณ์วิชาชีพ

รหัสวิชา	ชื่อวิชา	น(ท-ป-ศ)
AAG301	การเตรียมฝึกประสบการณ์วิชาชีพเกษตรศาสตร์	2(90)
AAG401	การฝึกประสบการณ์วิชาชีพเกษตรศาสตร์	3(320)
AAG404	ปัญหาพิเศษทางการเกษตร	3(0-6-3)

3. หมวดวิชาเลือกเสรี จำนวนไม่น้อยกว่า 6 หน่วยกิต

ให้เลือกเรียนรายวิชาใดๆ ในหลักสูตรมหาวิทยาลัยราชภัฏวไลยอลงกรณ์ ในพระบรมราชูปถัมภ์ จังหวัดปทุมธานี โดยไม่ซ้ำกับรายวิชาที่เคยเรียนมาแล้ว และต้องไม่เป็นรายวิชาที่กำหนดให้เรียนโดยไม่นับหน่วยกิตรวมในเกณฑ์การสำเร็จหลักสูตรของสาขาวิชานี้



คณะเทคโนโลยีอุตสาหกรรม

(Faculty of Industrial Technology)

- หลักสูตรวิศวกรรมศาสตรบัณฑิต
- หลักสูตรวิทยาศาสตร์บัณฑิต
- หลักสูตรอุตสาหกรรมศาสตรบัณฑิต (ต่อเนื่อง)

หลักสูตรวิศวกรรมศาสตรบัณฑิต

สาขาวิชาวิศวกรรมเมคคาทรอนิกส์และหุ่นยนต์

ปริญญาตรี 4 ปี

(หลักสูตรปรับปรุง พ.ศ. 2560)

Bachelor of Engineering Program in Mechatronics and Robotics Engineering

จุดประสงค์เฉพาะ

1. เพื่อผลิตบัณฑิตที่มีความรู้ ความสามารถในการออกแบบ สร้าง และควบคุมเครื่องจักร อุปกรณ์ และกระบวนการผลิตที่ทันสมัย
2. เพื่อให้บัณฑิตมีความรู้พื้นฐานและทักษะในด้านวิศวกรรมเมคคาทรอนิกส์และหุ่นยนต์ เพียงพอที่จะศึกษาค้นคว้าวิจัยและพัฒนาในระดับที่สูงขึ้นไป
3. ปลุกฝังให้นักศึกษามีคุณธรรม จริยธรรม มีความรับผิดชอบต่อสังคม และมีจิตสำนึก ในการใฝ่เรียนรู้ สามารถเรียนรู้ได้ด้วยตนเองอย่างต่อเนื่อง

คุณสมบัติของผู้เข้าศึกษา

1. สำเร็จการศึกษาไม่ต่ำกว่ามัธยมศึกษาตอนปลาย (ม.6) หรือสำเร็จการศึกษาระดับประกาศนียบัตรวิชาชีพ (ปวช.) ทุกแผนการเรียน หรือเทียบเท่า
2. เป็นผู้สำเร็จการศึกษาระดับประกาศนียบัตรวิชาชีพชั้นสูง (ปวส.) ทุกสาขาวิชา หรือเทียบเท่า
3. ทั้งนี้ต้องเป็นไปตามข้อบังคับมหาวิทยาลัยราชภัฏวไลยอลงกรณ์ ในพระบรมราชูปถัมภ์ จังหวัดปทุมธานี ว่าด้วยการจัดการศึกษาระดับอนุปริญญาและปริญญาตรี พ.ศ. 2557

โครงสร้างสาขาวิชา

หน่วยกิตรวมตลอดสาขาวิชาไม่น้อยกว่า 145 หน่วยกิต โดยมีสัดส่วนหน่วยกิตแต่ละหมวดวิชาและแต่ละกลุ่มวิชา ดังนี้

จำนวนหน่วยกิต รวมหน่วยกิตตลอดหลักสูตรไม่น้อยกว่า	145	หน่วยกิต
โครงสร้างหลักสูตร แบ่งเป็นหมวดวิชา ดังนี้		
1. หมวดวิชาศึกษาทั่วไป	จำนวนไม่น้อยกว่า	30 หน่วยกิต
2. หมวดวิชาเฉพาะ	จำนวนไม่น้อยกว่า	109 หน่วยกิต
2.1 กลุ่มวิชาเฉพาะพื้นฐาน		38 หน่วยกิต
2.1.1 กลุ่มวิชาพื้นฐานทางเทคโนโลยีอุตสาหกรรม		13 หน่วยกิต
2.1.2 กลุ่มวิชาพื้นฐานทางคณิตศาสตร์และวิทยาศาสตร์		15 หน่วยกิต
2.1.3 กลุ่มวิชาพื้นฐานทางวิศวกรรม		10 หน่วยกิต
2.2 กลุ่มวิชาเฉพาะด้านวิศวกรรมเมคคาทรอนิกส์และหุ่นยนต์		71 หน่วยกิต
2.2.1 กลุ่มวิชาบังคับทางวิศวกรรม		51 หน่วยกิต
2.2.2 กลุ่มวิชาเลือกทางวิศวกรรม		13 หน่วยกิต
2.2.3 กลุ่มวิชาฝึกประสบการณ์วิชาชีพ/สหกิจศึกษา		7 หน่วยกิต
3. หมวดวิชาเลือกเสรี	จำนวนไม่น้อยกว่า	6 หน่วยกิต

การจัดการเรียนการสอน

1. หมวดวิชาศึกษาทั่วไป 30 หน่วยกิต

2. หมวดวิชาเฉพาะ จำนวนไม่น้อยกว่า 109 หน่วยกิต

2.1 กลุ่มวิชาเฉพาะพื้นฐาน จำนวนไม่น้อยกว่า 38 หน่วยกิต

2.1.1 กลุ่มวิชาพื้นฐานทางเทคโนโลยี

อุตสาหกรรม บัณฑิตเรียนไม่น้อยกว่า 13 หน่วยกิต

รหัสวิชา	ชื่อวิชา	น(ท-ป-ศ)
TEC101	ปฏิบัติงานเทคโนโลยีอุตสาหกรรม	1(0-3-2)
TEC102	เขียนแบบอุตสาหกรรม	3(2-2-5)
TEC103	โปรแกรมคอมพิวเตอร์ในงานอุตสาหกรรม	3(2-2-5)
TEC204	วัสดุอุตสาหกรรม	3(3-0-6)
TEC305	ภาษาอังกฤษในงานอุตสาหกรรม	3(3-0-6)

2.1.2 กลุ่มวิชาพื้นฐานทางคณิตศาสตร์และ
วิทยาศาสตร์

บัณฑิตเรียนไม่น้อยกว่า 15 หน่วยกิต

รหัสวิชา	ชื่อวิชา	น(ท-ป-ศ)
SCH102	เคมีทั่วไป	3(3-0-6)
SCH103	ปฏิบัติการเคมีทั่วไป	1(0-3-2)
SMS115	คณิตศาสตร์วิศวกรรม	3(3-0-6)
SPY104	ฟิสิกส์ 1	3(3-0-6)
SPY105	ปฏิบัติการฟิสิกส์ 1	1(0-3-2)
SPY106	ฟิสิกส์ 2	3(3-0-6)
SPY107	ปฏิบัติการฟิสิกส์ 2	1(0-3-2)

2.1.3 กลุ่มวิชาพื้นฐานทางวิศวกรรม

บัณฑิตเรียนไม่น้อยกว่า 10 หน่วยกิต

รหัสวิชา	ชื่อวิชา	น(ท-ป-ศ)
TEG203	กลศาสตร์วิศวกรรม	3(3-0-6)
TEG204	ไฟฟ้าพื้นฐาน	3(3-0-6)
TEG205	ปฏิบัติไฟฟ้าพื้นฐาน	1(0-3-2)
TEG306	เทอร์โมไดนามิกส์	3(3-0-6)

2.2 กลุ่มวิชาเฉพาะด้านวิศวกรรมเมคคาทรอนิกส์
และหุ่นยนต์

จำนวนไม่น้อยกว่า 71 หน่วยกิต

2.2.1 กลุ่มวิชาบังคับทางวิศวกรรม

บัณฑิตเรียนไม่น้อยกว่า 51 หน่วยกิต

รหัสวิชา	ชื่อวิชา	น(ท-ป-ศ)
TRE101	หุ่นยนต์เบื้องต้น	3(2-2-5)
TRE102	พลวัตระบบและแบบจำลอง	3(3-0-6)
TRE201	ทฤษฎีวงจรรวมและอุปกรณ์อิเล็กทรอนิกส์	3(3-0-6)
TRE202	ปฏิบัติการวงจรรวมและอุปกรณ์อิเล็กทรอนิกส์	1(0-3-2)
TRE203	การออกแบบดิจิทัลลอจิก	3(3-0-6)
TRE204	ปฏิบัติการดิจิทัลลอจิก	1(0-3-2)
TRE205	เครื่องมือวัด และการวัดทางไฟฟ้าและอิเล็กทรอนิกส์	3(3-0-6)
TRE206	คิเนแมติกส์และไดนามิกส์ของหุ่นยนต์	3(3-0-6)

รหัสวิชา	ชื่อวิชา	น(ท-ป-ศ)
TRE301	ระบบควบคุมอัตโนมัติ	3(3-0-6)
TRE302	ปฏิบัติการระบบควบคุมอัตโนมัติ	1(0-3-2)
TRE303	ไมโครโปรเซสเซอร์และการอินเตอร์เฟซ	3(3-0-6)
TRE304	ปฏิบัติการไมโครโปรเซสเซอร์และการอินเตอร์เฟซ	1(0-3-2)
TRE305	ระบบนิวแมติกส์และไฮดรอลิกส์	3(2-2-5)
TRE306	เซนเซอร์และแอคทูเอเตอร์	3(3-0-6)
TRE307	โปรแกรมเมเบิลลอจิกคอนโทรลเลอร์	3(3-0-6)
TRE308	ปฏิบัติการโปรแกรมเมเบิลลอจิกคอนโทรลเลอร์	1(0-3-2)
TRE309	หุ่นยนต์อุตสาหกรรมและเครื่องจักรอัตโนมัติ	3(2-2-5)
TRE310	การจัดการและอนุรักษ์พลังงาน	3(3-0-6)
TRE311	วิศวกรรมความปลอดภัยในงานระบบควบคุมอัตโนมัติ	3(3-0-6)
TRE312	โครงการวิศวกรรมเมคคาทรอนิกส์และหุ่นยนต์ 1	1(0-3-2)
TRE405	โครงการวิศวกรรมเมคคาทรอนิกส์และหุ่นยนต์ 2	3(0-6-3)

2.2.2 กลุ่มวิชาเลือกวิศวกรรม

บังคับเรียนไม่น้อยกว่า

13

หน่วยกิต

รหัสวิชา	ชื่อวิชา	น(ท-ป-ศ)
TRE313	เทคโนโลยีเครื่องจักรกลไฟฟ้า	3(3-0-6)
TRE314	อิเล็กทรอนิกส์กำลังและการขับเคลื่อนด้วยไฟฟ้า	3(2-2-5)
TRE315	การประมวลผลภาพและแมชชีนวิชั่น	3(2-2-5)
TRE316	การออกแบบระบบควบคุมอัตโนมัติ	3(2-2-5)
TRE317	หุ่นยนต์เคลื่อนที่อัตโนมัติ	3(3-0-6)
TRE318	อินเทอร์เน็ตในงานเมคคาทรอนิกส์	3(2-2-5)
TRE319	การเขียนแบบวิศวกรรมเมคคาทรอนิกส์และหุ่นยนต์ด้วยคอมพิวเตอร์	3(2-2-5)
TRE320	การวิเคราะห์การสั่นสะเทือน	3(3-0-6)
TRE321	ระเบียบวิธีเชิงตัวเลขในงานวิศวกรรม	3(2-2-5)
TRE322	การวิเคราะห์และประมวลผลสัญญาณดิจิทัล	3(3-0-6)
TRE323	การควบคุมเชิงตัวเลขด้วยคอมพิวเตอร์	3(2-2-5)
TRE324	ปัญหาพิเศษทางด้านวิศวกรรมเมคคาทรอนิกส์และหุ่นยนต์	3(2-2-5)
TRE401	ระบบควบคุมสมัยใหม่	3(3-0-6)
TRE402	การเรียนรู้เครื่องจักรและระบบอัจฉริยะ	3(2-2-5)
TRE403	การสร้างต้นแบบอย่างรวดเร็วสำหรับวิศวกร	3(2-2-5)
TRE404	สัมมนาทางวิศวกรรมเมคคาทรอนิกส์และหุ่นยนต์	1(0-3-2)

2.2.3 กลุ่มวิชาปฏิบัติและการฝึกประสบการณ์วิชาชีพ

7 หน่วยกิต

ให้เลือกเรียนกลุ่มวิชาใดวิชาหนึ่ง

จำนวนไม่น้อยกว่า

7 หน่วยกิต

2.2.3.1 กลุ่มวิชาสหกิจศึกษา

รหัสวิชา	ชื่อวิชา	น(ท-ป-ศ)
TRE406	การเตรียมสหกิจศึกษาสาขาวิชาวิศวกรรมเมคคาทรอนิกส์และหุ่นยนต์	1(45)
TRE407	สหกิจศึกษาสาขาวิชาวิศวกรรมเมคคาทรอนิกส์และหุ่นยนต์	6(640)

2.2.3.2 กลุ่มวิชาฝึกประสบการณ์วิชาชีพ

รหัสวิชา	ชื่อวิชา	น(ท-ป-ศ)
TRE408	การเตรียมฝึกประสบการณ์วิชาชีพสาขาวิชาวิศวกรรมเมคคาทรอนิกส์ และหุ่นยนต์	2(90)
TRE409	การฝึกประสบการณ์วิชาชีพสาขาวิชาวิศวกรรมเมคคาทรอนิกส์และหุ่นยนต์	5(450)

3.หมวดวิชาเลือกเสรี

จำนวนไม่น้อยกว่า 6 หน่วยกิต

ให้เลือกเรียนรายวิชาใด ๆ ในหลักสูตรมหาวิทยาลัยราชภัฏวไลยอลงกรณ์ ในพระบรมราชูปถัมภ์ จังหวัดปทุมธานี โดยไม่ซ้ำกับรายวิชาที่เคยเรียนมาแล้ว และต้องไม่เป็นรายวิชาที่กำหนดให้เรียนโดยไม่นับหน่วยกิตรวมในเกณฑ์การสำเร็จหลักสูตรของสาขาวิชานี้

ข้อกำหนดเฉพาะ ในกรณีที่ศึกษาหลักสูตรระดับปริญญาตรีไม่น้อยกว่า 3 ปี และจำเป็นต้องยุติการศึกษา สามารถยื่นขอสำเร็จการศึกษาในระดับอนุปริญญาได้ โดยต้องศึกษารายวิชาไม่น้อยกว่า 90 หน่วยกิต ประกอบไปด้วยหมวดวิชาต่างๆ ดังนี้

1. หมวดวิชาศึกษาทั่วไป ไม่น้อยกว่า 30 หน่วยกิต
2. หมวดวิชาเฉพาะ ไม่น้อยกว่า 45 หน่วยกิต
3. หมวดวิชาเลือกเสรี ไม่น้อยกว่า 3 หน่วยกิต

หลักสูตรวิศวกรรมศาสตรบัณฑิต

สาขาวิชาวิศวกรรมการจัดการอุตสาหกรรม

ปริญญาตรี 4 ปี

(หลักสูตรใหม่ พ.ศ. 2560)

Bachelor of Engineering Program in Industrial Management
Engineering

จุดประสงค์เฉพาะ

1. เพื่อผลิตบัณฑิตที่มีคุณธรรม จริยธรรม และความรับผิดชอบต่อองค์กรและสังคม
2. เพื่อผลิตบัณฑิตที่มีความรู้ความสามารถด้านการผลิต การจัดการอุตสาหกรรมและกระบวนการผลิตที่ทันสมัย
3. เพื่อผลิตบัณฑิตที่มีความรู้และสามารถนำความรู้ไปประยุกต์ใช้ในการทำงาน
4. เพื่อผลิตบัณฑิตที่มีจิตสำนึกในการใฝ่เรียนรู้ สามารถเรียนรู้ได้ด้วยตนเองและเรียนรู้อย่างต่อเนื่อง
5. เพื่อผลิตบัณฑิตที่มีความคิดสร้างสรรค์ในการนำความรู้ไปประยุกต์ใช้เพื่อพัฒนาตนเองและสังคม

คุณสมบัติของผู้เข้าศึกษา

1. เป็นผู้สำเร็จการศึกษาระดับมัธยมศึกษาตอนปลาย (ม.6) หรือสำเร็จการศึกษาระดับประกาศนียบัตรวิชาชีพ (ปวช.) ทุกแผนการเรียน หรือเทียบเท่า
2. เป็นผู้สำเร็จการศึกษาระดับประกาศนียบัตรวิชาชีพชั้นสูง (ปวส.) ทุกสาขาวิชา หรือเทียบเท่า
3. ทั้งนี้ต้องเป็นไปตามข้อบังคับมหาวิทยาลัยราชภัฏวไลยอลงกรณ์ ในพระบรมราชูปถัมภ์ จังหวัดปทุมธานี ว่าด้วยการจัดการศึกษาระดับอนุปริญญาและปริญญาตรี พ.ศ. 2557

โครงสร้างสาขาวิชา

หน่วยกิตรวมตลอดสาขาวิชาไม่น้อยกว่า 142 หน่วยกิต โดยมีสัดส่วนหน่วยกิตแต่ละหมวดวิชาและแต่ละกลุ่มวิชา ดังนี้

จำนวนหน่วยกิต รวมหน่วยกิตตลอดหลักสูตรไม่น้อยกว่า	142	หน่วยกิต
โครงสร้างหลักสูตร แบ่งเป็นหมวดวิชา ดังนี้		
1. หมวดวิชาศึกษาทั่วไป	จำนวนไม่น้อยกว่า 30	หน่วยกิต
2. หมวดวิชาเฉพาะ	จำนวนไม่น้อยกว่า 106	หน่วยกิต
2.1 วิชาเฉพาะพื้นฐาน	50	หน่วยกิต
2.1.1 กลุ่มวิชาพื้นฐานทางเทคโนโลยีอุตสาหกรรม	13	หน่วยกิต
2.1.2 กลุ่มวิชาพื้นฐานทางคณิตศาสตร์และวิทยาศาสตร์	21	หน่วยกิต
2.1.3 กลุ่มวิชาพื้นฐานทางวิศวกรรม	16	หน่วยกิต
2.2 วิชาเฉพาะด้านวิศวกรรมการจัดการอุตสาหกรรม	56	หน่วยกิต
2.2.1 กลุ่มวิชาบังคับทางวิศวกรรม	31	หน่วยกิต
2.2.2 กลุ่มวิชาเลือกทางวิศวกรรม	18	หน่วยกิต
2.2.3 กลุ่มวิชาปฏิบัติการและฝึกประสบการณ์วิชาชีพ	7	หน่วยกิต
3. หมวดวิชาเลือกเสรี	จำนวนไม่น้อยกว่า 6	หน่วยกิต

การจัดการเรียนการสอน

1. หมวดวิชาศึกษาทั่วไป 30 หน่วยกิต

2. หมวดวิชาเฉพาะ จำนวนไม่น้อยกว่า 106 หน่วยกิต

2.1 วิชาเฉพาะพื้นฐาน จำนวนไม่น้อยกว่า 50 หน่วยกิต

2.1.1 กลุ่มวิชาพื้นฐานทางเทคโนโลยี

อุตสาหกรรม บัณฑิตเรียนไม่น้อยกว่า 13 หน่วยกิต

รหัสวิชา	ชื่อวิชา	น(ท-ป-ศ)
----------	----------	----------

TEC101	ปฏิบัติงานเทคโนโลยีอุตสาหกรรม	1(0-3-2)
--------	-------------------------------	----------

TEC102	เขียนแบบอุตสาหกรรม	3(2-2-5)
--------	--------------------	----------

TEC103	โปรแกรมคอมพิวเตอร์ในงานอุตสาหกรรม	3(2-2-5)
--------	-----------------------------------	----------

TEC204	วัสดุอุตสาหกรรม	3(3-0-6)
--------	-----------------	----------

TEC305	ภาษาอังกฤษในงานอุตสาหกรรม	3(3-0-6)
--------	---------------------------	----------

2.1.2 กลุ่มวิชาพื้นฐานทางคณิตศาสตร์และ

วิทยาศาสตร์ บัณฑิตเรียนไม่น้อยกว่า 21 หน่วยกิต

รหัสวิชา	ชื่อวิชา	น(ท-ป-ศ)
----------	----------	----------

SCH102	เคมีทั่วไป	3(3-0-6)
--------	------------	----------

SCH103	ปฏิบัติการเคมีทั่วไป	1(0-3-2)
--------	----------------------	----------

SPY104	ฟิสิกส์ 1	3(3-0-6)
--------	-----------	----------

SPY105	ปฏิบัติการฟิสิกส์ 1	1(0-3-2)
--------	---------------------	----------

SPY106	ฟิสิกส์ 2	3(3-0-6)
--------	-----------	----------

SPY107	ปฏิบัติการฟิสิกส์ 2	1(0-3-2)
--------	---------------------	----------

TAT101	คณิตศาสตร์วิศวกรรม 1	3(3-0-6)
--------	----------------------	----------

TAT102	คณิตศาสตร์วิศวกรรม 2	3(3-0-6)
--------	----------------------	----------

TAT203	คณิตศาสตร์วิศวกรรม 3	3(3-0-6)
--------	----------------------	----------

2.1.3 กลุ่มวิชาพื้นฐานทางวิศวกรรม บัณฑิตเรียนไม่น้อยกว่า 16 หน่วยกิต

รหัสวิชา	ชื่อวิชา	น(ท-ป-ศ)
----------	----------	----------

TEG101	กรรมวิธีการผลิต	3(3-0-6)
--------	-----------------	----------

TEG202	สถิติวิศวกรรม	3(3-0-6)
--------	---------------	----------

TEG203	กลศาสตร์วิศวกรรม	3(3-0-6)
--------	------------------	----------

TEG204	ไฟฟ้าพื้นฐาน	3(3-0-6)
--------	--------------	----------

TEG205	ปฏิบัติไฟฟ้าพื้นฐาน	1(0-3-2)
--------	---------------------	----------

TEG306	เทอร์โมไดนามิกส์	3(3-0-6)
--------	------------------	----------

2.2 วิชาเฉพาะด้านวิศวกรรมการจัดการอุตสาหกรรม จำนวนไม่น้อยกว่า 56 หน่วยกิต

2.2.1 กลุ่มวิชาบังคับทางวิศวกรรม บัณฑิตเรียนไม่น้อยกว่า 31 หน่วยกิต

รหัสวิชา	ชื่อวิชา	น(ท-ป-ศ)
----------	----------	----------

TIE101	องค์การและการจัดการอุตสาหกรรม	3(3-0-6)
--------	-------------------------------	----------

TIE202	การวางแผนและการควบคุมการผลิต	3(3-0-6)
--------	------------------------------	----------

TIE203	การวางแผนโรงงาน	3(3-0-6)
--------	-----------------	----------

TIE304	เศรษฐศาสตร์วิศวกรรม	3(3-0-6)
--------	---------------------	----------

TIE305	การศึกษากการทำงาน	3(3-0-6)
--------	-------------------	----------

รหัสวิชา	ชื่อวิชา	น(ท-ป-ศ)
TIE306	การจัดการคุณภาพ	3(3-0-6)
TIE307	การวิจัยดำเนินงาน	3(3-0-6)
TIE308	การวิเคราะห์ต้นทุนอุตสาหกรรมและงบประมาณ	3(3-0-6)
TIE309	การควบคุมคุณภาพ	3(3-0-6)
TIE310	โครงการวิศวกรรมการจัดการอุตสาหกรรม 1	1(0-2-1)
TIE418	โครงการวิศวกรรมการจัดการอุตสาหกรรม 2	3(0-6-3)

2.2.2 กลุ่มวิชาเลือกทางวิศวกรรม

เลือกเรียนไม่น้อยกว่า

18

หน่วยกิต

รหัสวิชา	ชื่อวิชา	น(ท-ป-ศ)
TIE311	ระบบสารสนเทศเพื่อการจัดการอุตสาหกรรม	3(3-0-6)
TIE312	การบำรุงรักษาทางวิศวกรรม	3(3-0-6)
TIE313	โปรแกรมคอมพิวเตอร์สำเร็จรูปทางการจัดการอุตสาหกรรม	3(2-2-5)
TIE314	กฎหมายอุตสาหกรรม	3(3-0-6)
TIE315	การควบคุมระบบการผลิตด้วยคอมพิวเตอร์	3(2-2-5)
TIE316	การออกแบบแผนการทดลองเบื้องต้น	3(3-0-6)
TIE317	เทคนิคการเพิ่มผลผลิต	3(3-0-6)
TIE419	วิศวกรรมความปลอดภัย	3(3-0-6)
TIE420	การจัดการโลจิสติกส์และโซ่อุปทาน	3(3-0-6)
TIE421	การศึกษาความเป็นไปได้ของโครงการอุตสาหกรรม	3(2-2-5)
TIE422	การบริหารโครงการ	3(3-0-6)
TIE423	ภาษาอังกฤษเพื่อการจัดการอุตสาหกรรม	3(3-0-6)
TIE424	สัมมนาทางการจัดการอุตสาหกรรม	3(2-2-5)

2.2.3 กลุ่มวิชาปฏิบัติการและฝึกประสบการณ์วิชาชีพ

ให้เลือกเรียนกลุ่มวิชาใดวิชาหนึ่ง

จำนวนไม่น้อยกว่า

7

หน่วยกิต

2.2.3.1 กลุ่มวิชาสหกิจศึกษา

รหัสวิชา	ชื่อวิชา	น(ท-ป-ศ)
TEC408	การเตรียมฝึกสหกิจศึกษาทางเทคโนโลยีอุตสาหกรรม	1(45)
TEC409	สหกิจศึกษาทางเทคโนโลยีอุตสาหกรรม	6(640)

2.2.3.2 กลุ่มวิชาฝึกประสบการณ์วิชาชีพ

รหัสวิชา	ชื่อวิชา	น(ท-ป-ศ)
TIE425	การเตรียมฝึกประสบการณ์วิชาชีพสาขาวิชาวิศวกรรมการจัดการอุตสาหกรรม	2(90)
TIE426	การฝึกประสบการณ์วิชาชีพสาขาวิชาวิศวกรรมการจัดการอุตสาหกรรม	5(450)

3. หมวดวิชาเลือกเสรี

จำนวนไม่น้อยกว่า

6

หน่วยกิต

ให้เลือกเรียนรายวิชาใด ๆ ในหลักสูตรมหาวิทยาลัยราชภัฏวไลยอลงกรณ์ ในพระบรมราชูปถัมภ์ จังหวัดปทุมธานี โดยไม่ซ้ำกับรายวิชาที่เคยเรียนมาแล้ว และต้องไม่เป็นรายวิชาที่กำหนดให้เรียนโดยไม่นับหน่วยกิตรวมในเกณฑ์การสำเร็จหลักสูตรของสาขาวิชานี้

ข้อกำหนดเฉพาะ ในกรณีที่ศึกษาหลักสูตรระดับปริญญาตรีมาไม่น้อยกว่า 3 ปี และจำเป็นต้องยุติการศึกษา สามารถยื่นขอสำเร็จการศึกษาในระดับอนุปริญญาได้ โดยต้องศึกษารายวิชาไม่น้อยกว่า 90 หน่วยกิต ประกอบไปด้วยหมวดวิชาต่างๆ ดังนี้

1. หมวดวิชาศึกษาทั่วไป ไม่น้อยกว่า 30 หน่วยกิต
2. หมวดวิชาเฉพาะ ไม่น้อยกว่า 45 หน่วยกิต
3. หมวดวิชาเลือกเสรี ไม่น้อยกว่า 3 หน่วยกิต

หลักสูตรวิศวกรรมศาสตรบัณฑิต
สาขาวิชาเทคโนโลยีวิศวกรรมโยธา
(หลักสูตรใหม่ พ.ศ. 2560)

ปริญญาตรี 4 ปี

Bachelor of Engineering Program in Civil Engineering Technology

จุดประสงค์เฉพาะ

1. เพื่อผลิตบัณฑิตที่มีความรู้ความสามารถและมีสมรรถนะในด้านการปฏิบัติงานทางวิศวกรรมโยธา
2. เพื่อผลิตบัณฑิตที่มีคุณธรรม จริยธรรม และความรับผิดชอบต่อองค์กรและสังคม
3. เพื่อผลิตบัณฑิตที่มีความรู้และสามารถนำความรู้ไปประยุกต์ใช้ในการทำงาน
4. เพื่อผลิตบัณฑิตที่มีจิตสำนึกในการใฝ่เรียนรู้ สามารถเรียนรู้ได้ด้วยตนเองและเรียนรู้อย่างต่อเนื่อง
5. เพื่อผลิตบัณฑิตที่มีความคิดสร้างสรรค์ในการนำความรู้ไปประยุกต์ใช้เพื่อพัฒนาตนเองและสังคม

คุณสมบัติของผู้เข้าศึกษา

1. เป็นผู้สำเร็จการศึกษาระดับมัธยมศึกษาตอนปลาย (ม.6) (วิทย์-คณิต) หรือสำเร็จการศึกษาระดับประกาศนียบัตรวิชาชีพ (ปวช.) หรือเทียบเท่า ประเภทวิชาอุตสาหกรรม
2. เป็นผู้สำเร็จการศึกษาระดับประกาศนียบัตรวิชาชีพชั้นสูง (ปวส.) ทุกสาขาวิชา หรือเทียบเท่า ประเภทวิชาอุตสาหกรรม
3. เป็นไปตามข้อบังคับมหาวิทยาลัยราชภัฏวไลยอลงกรณ์ ในพระบรมราชูปถัมภ์ จังหวัดปทุมธานี ว่าด้วยการจัดการศึกษาระดับอนุปริญญาและปริญญาตรี พ.ศ. 2557
4. ผ่านการคัดเลือกตามประกาศของมหาวิทยาลัยราชภัฏวไลยอลงกรณ์ ในพระบรมราชูปถัมภ์ จังหวัดปทุมธานี

โครงสร้างสาขาวิชา

หน่วยกิตรวมตลอดสาขาวิชาไม่น้อยกว่า 146 หน่วยกิต โดยมีสัดส่วนหน่วยกิตแต่ละหมวดวิชาและแต่ละกลุ่มวิชา ดังนี้

จำนวนหน่วยกิต	รวมหน่วยกิตตลอดหลักสูตรไม่น้อยกว่า	146	หน่วยกิต
โครงสร้างหลักสูตร	แบ่งเป็นหมวดวิชา ดังนี้		
1. หมวดวิชาศึกษาทั่วไป	จำนวนไม่น้อยกว่า	30	หน่วยกิต
2. หมวดวิชาเฉพาะ	จำนวนไม่น้อยกว่า	110	หน่วยกิต
2.1 วิชาเฉพาะพื้นฐาน		52	หน่วยกิต
2.1.1 กลุ่มวิชาพื้นฐานทางเทคโนโลยีอุตสาหกรรม		13	หน่วยกิต
2.1.2 กลุ่มวิชาพื้นฐานทางคณิตศาสตร์และวิทยาศาสตร์		21	หน่วยกิต
2.1.3 กลุ่มวิชาพื้นฐานทางวิศวกรรม		18	หน่วยกิต
2.2 วิชาเฉพาะด้านวิศวกรรมโยธา		58	หน่วยกิต
2.2.1 กลุ่มวิชาบังคับทางวิศวกรรมโยธา		30	หน่วยกิต
2.2.2 กลุ่มวิชาเลือกทางวิศวกรรมโยธา		21	หน่วยกิต
2.2.3 กลุ่มวิชาปฏิบัติการฝึกประสบการณ์วิชาชีพ		7	หน่วยกิต
3. หมวดวิชาเลือกเสรี	จำนวนไม่น้อยกว่า	6	หน่วยกิต

การจัดการเรียนการสอน

1. หมวดวิชาศึกษาทั่วไป 30 หน่วยกิต

2. หมวดวิชาเฉพาะ จำนวนไม่น้อยกว่า 110 หน่วยกิต

2.1 วิชาเฉพาะพื้นฐาน จำนวนไม่น้อยกว่า 52 หน่วยกิต

2.1.1 กลุ่มวิชาพื้นฐานทางเทคโนโลยี

อุตสาหกรรม บัณฑิตเรียนไม่น้อยกว่า 13 หน่วยกิต

รหัสวิชา	ชื่อวิชา	น(ท-ป-ศ)
TEC101	ปฏิบัติงานเทคโนโลยีอุตสาหกรรม	1(0-3-2)
TEC102	เขียนแบบอุตสาหกรรม	3(2-2-5)
TEC103	โปรแกรมคอมพิวเตอร์ในงานอุตสาหกรรม	3(2-2-5)
TEC204	วัสดุอุตสาหกรรม	3(3-0-6)
TEC305	ภาษาอังกฤษในงานอุตสาหกรรม	3(3-0-6)

2.1.2 กลุ่มวิชาพื้นฐานทางคณิตศาสตร์และ
วิทยาศาสตร์

บัณฑิตเรียนไม่น้อยกว่า 21 หน่วยกิต

รหัสวิชา	ชื่อวิชา	น(ท-ป-ศ)
SCH102	เคมีทั่วไป	3(3-0-6)
SCH103	ปฏิบัติการเคมีทั่วไป	1(0-3-2)
SMS115	คณิตศาสตร์วิศวกรรม	3(3-0-6)
SPY104	ฟิสิกส์ 1	3(3-0-6)
SPY105	ปฏิบัติการฟิสิกส์ 1	1(0-3-2)
SPY106	ฟิสิกส์ 2	3(3-0-6)
SPY107	ปฏิบัติการฟิสิกส์ 2	1(0-3-2)
TCI101	พื้นฐานสำหรับงานวิศวกรรมโยธา	3(3-0-6)
TCI202	การคำนวณสำหรับงานวิศวกรรมโยธา	3(3-0-6)

2.1.3 กลุ่มวิชาพื้นฐานทางวิศวกรรม

บัณฑิตเรียนไม่น้อยกว่า 18 หน่วยกิต

รหัสวิชา	ชื่อวิชา	น(ท-ป-ศ)
TCI103	การเขียนแบบวิศวกรรมโยธา	3(1-4-4)
TCI204	การประยุกต์ใช้คอมพิวเตอร์ในงานวิศวกรรมโยธา	3(2-2-5)
TCI205	การทดสอบวัสดุ	3(2-2-5)
TCI206	กำลังวัสดุ	3(3-0-6)
TCI207	ชลศาสตร์วิศวกรรม	3(2-2-5)
TCI208	วิศวกรรมสำรวจและเทคโนโลยีภูมิศาสตร์สารสนเทศ	3(2-2-5)

2.2 วิชาเฉพาะด้านวิศวกรรมโยธา

58 หน่วยกิต

2.2.1 กลุ่มวิชาบังคับทางวิศวกรรมโยธา

บัณฑิตเรียนไม่น้อยกว่า 30 หน่วยกิต

รหัสวิชา	ชื่อวิชา	น(ท-ป-ศ)
TCI109	วัสดุก่อสร้างและปฏิบัติการก่อสร้างพื้นฐาน	3(2-2-5)
TCI110	เทคนิคก่อสร้าง	2(1-2-3)
TCI211	กลศาสตร์โครงสร้าง	3(3-0-6)
TCI312	การวิเคราะห์โครงสร้าง	3(3-0-6)
TCI313	วิศวกรรมปฐพีและฐานราก	3(2-2-5)

หลักสูตรวิศวกรรมศาสตรบัณฑิต
สาขาวิชาเทคโนโลยีวิศวกรรมเครื่องกล
(หลักสูตรใหม่ พ.ศ. 2560)

ปริญญาตรี 4 ปี

Bachelor of Engineering Program in Mechanical Engineering
Technology

จุดประสงค์เฉพาะ

หลักสูตรวิศวกรรมศาสตรบัณฑิต สาขาเทคโนโลยีวิศวกรรมเครื่องกล หลักสูตรใหม่ พ.ศ. 2560 มีวัตถุประสงค์เพื่อผลิตบัณฑิตที่มีคุณสมบัติดังนี้

1. มีคุณธรรม จริยธรรม รับผิดชอบตนเอง ครอบคลุม องค์กร สังคม และประเทศชาติประกอบวิชาชีพด้วยความซื่อสัตย์สุจริตและมีจรรยาบรรณ
2. มีความรู้ความสามารถด้านวิชาการ ทั้งในภาคทฤษฎีและภาคปฏิบัติ สามารถประยุกต์ใช้ความรู้ได้อย่างเหมาะสมในการประกอบวิชาชีพและการศึกษาต่อในระดับที่สูงขึ้น
3. มีความสามารถในการใช้ความรู้ ทักษะทางวิทยาศาสตร์ คณิตศาสตร์ และวิศวกรรมศาสตร์ในการคิดวิเคราะห์ ริเริ่มสร้างสรรค์งาน และแก้ไขปัญหาทางวิศวกรรมได้อย่างมีประสิทธิภาพ
4. มีความสนใจใฝ่รู้ สามารถพัฒนาตนเองอย่างต่อเนื่องให้ทันต่อความก้าวหน้าและการเปลี่ยนแปลงของเทคโนโลยีและสถานการณ์ รวมไปถึงการใช้เทคโนโลยีคอมพิวเตอร์และสารสนเทศได้อย่างมีประสิทธิภาพ
5. มีจิตสาธารณะ เสียสละ อุทิศตนเพื่อสังคม ถิ่นเอาประโยชน์ของส่วนรวมเป็นที่ตั้งภาคภูมิใจในท้องถิ่น สถาบัน และประเทศชาติ
6. มีทัศนคติที่ดีต่อการทำงานและใช้ชีวิตในสังคมพหุวัฒนธรรม

คุณสมบัติของผู้เข้าศึกษา

1. เป็นผู้สำเร็จการศึกษาระดับมัธยมศึกษาตอนปลาย (ม.6) หรือเทียบเท่า
2. เป็นผู้สำเร็จการศึกษาระดับประกาศนียบัตรวิชาชีพชั้นสูง (ปวส.) ทุกสาขาวิชาหรือเทียบเท่า
3. ผ่านการคัดเลือกตามข้อบังคับมหาวิทยาลัยราชภัฏวไลยอลงกรณ์ ในพระบรมราชูปถัมภ์ จังหวัดปทุมธานี ว่าด้วยการจัดการศึกษาระดับอนุปริญญาและปริญญาตรี พ.ศ. 2557

โครงสร้างสาขาวิชา

หน่วยกิตรวมตลอดสาขาวิชาไม่น้อยกว่า 144 หน่วยกิต โดยมีสัดส่วนหน่วยกิตแต่ละหมวดวิชาและแต่ละกลุ่มวิชา ดังนี้

จำนวนหน่วยกิต รวมหน่วยกิตตลอดหลักสูตรไม่น้อยกว่า	144	หน่วยกิต
โครงสร้างหลักสูตร แบ่งเป็นหมวดวิชา ดังนี้		
1. หมวดวิชาศึกษาทั่วไป	จำนวนไม่น้อยกว่า	30 หน่วยกิต
2. หมวดวิชาเฉพาะ	จำนวนไม่น้อยกว่า	108 หน่วยกิต
2.1 กลุ่มวิชาพื้นฐานทางวิทยาศาสตร์และคณิตศาสตร์		22 หน่วยกิต
2.2 กลุ่มวิชาเนื้อหา		79 หน่วยกิต
2.2.1 กลุ่มวิชาบังคับทางวิศวกรรม		64 หน่วยกิต
2.2.2 กลุ่มวิชาเลือกทาง		15 หน่วยกิต
2.3 กลุ่มวิชาฝึกประสบการณ์วิชาชีพ/สหกิจ		7 หน่วยกิต
3. หมวดวิชาเลือกเสรี	จำนวนไม่น้อยกว่า	6 หน่วยกิต

การจัดการเรียนการสอน

1. หมวดวิชาศึกษาทั่วไป 30 หน่วยกิต

2. หมวดวิชาเฉพาะ จำนวนไม่น้อยกว่า 108 หน่วยกิต

2.1 กลุ่มวิชาพื้นฐานทางวิทยาศาสตร์และคณิตศาสตร์ 22 หน่วยกิต

รหัสวิชา	ชื่อวิชา	น(ท-ป-ศ)
SCH102	เคมีทั่วไป	3(3-0-6)
SCH103	ปฏิบัติการเคมีทั่วไป	1(0-3-2)
SMS115	คณิตศาสตร์วิศวกรรม	3(3-0-6)
SPY104	ฟิสิกส์ 1	3(3-0-6)
SPY105	ปฏิบัติการฟิสิกส์ 1	1(0-3-2)
SPY106	ฟิสิกส์ 2	3(3-0-6)
SPY107	ปฏิบัติการฟิสิกส์ 2	1(0-3-2)
TEC101	ปฏิบัติงานเทคโนโลยีอุตสาหกรรม	1(0-3-2)
TMP101	การคำนวณพื้นฐานทางวิศวกรรม 1	3(3-0-6)
TMP202	การคำนวณพื้นฐานทางวิศวกรรม 2	3(3-0-6)

2.2 กลุ่มวิชาเนื้อหา จำนวนไม่น้อยกว่า 79 หน่วยกิต

2.2.1 กลุ่มวิชาบังคับทางวิศวกรรม 64 หน่วยกิต

รหัสวิชา	ชื่อวิชา	น(ท-ป-ศ)
TMP103	เขียนแบบวิศวกรรม	3(2-2-5)
TMP104	วัสดุวิศวกรรม	3(3-0-6)
TMP105	การเขียนโปรแกรมคอมพิวเตอร์	3(2-2-5)
TMP106	กลศาสตร์วิศวกรรม	3(3-0-6)
TMP207	กลศาสตร์ของแข็ง	3(3-0-6)
TMP208	กลศาสตร์ของไหล	3(3-0-6)
TMP209	เทอร์โมไดนามิกส์	3(3-0-6)
TMP210	ไฟฟ้าอุตสาหกรรม	3(2-2-5)
TMP211	การทำความเย็นและปรับอากาศ	3(3-0-6)
TMP212	กลศาสตร์เครื่องจักรกล	3(3-0-6)
TMP213	เครื่องยนต์สันดาปภายใน	3(3-0-6)
TMP214	กรรมวิธีการผลิต	3(3-0-6)
TMP315	การทดลองทางวิศวกรรมเครื่องกล 1	1(0-3-2)
TMP316	ไฮดรอลิกส์และนิวแมติกส์	3(3-0-6)
TMP317	คอมพิวเตอร์ช่วยออกแบบในงานวิศวกรรมเครื่องกล	3(2-2-5)
TMP318	เตรียมโครงการวิศวกรรมเครื่องกล	2(0-4-2)
TMP319	การทดลองทางวิศวกรรมเครื่องกล 2	1(0-3-2)
TMP320	การออกแบบเครื่องกล	3(3-0-6)
TMP321	ต้นกำลังโรงจักร	3(3-0-6)
TMP322	การถ่ายเทความร้อน	3(3-0-6)
TMP423	โครงการวิศวกรรมเครื่องกล	3(0-6-3)
TMP424	การสันสะเทือนทางกล	3(3-0-6)
TMP425	การควบคุมอัตโนมัติ	3(3-0-6)

2.2.2 กลุ่มวิชาเลือกทาง

15 หน่วยกิต

รหัสวิชา	ชื่อวิชา	น(ท-ป-ศ)
TMP326	วิศวกรรมขนถ่ายวัสดุ	3(2-2-5)
TMP327	วิศวกรรมยานยนต์	3(2-2-5)
TMP328	การวัดและเครื่องมือวัดในงานอุตสาหกรรม	3(2-2-5)
TMP329	ระเบียบวิธีการคำนวณเชิงตัวเลขสำหรับงานวิศวกรรม	3(2-2-5)
TMP330	เทคโนโลยีการควบคุมมลพิษทางเครื่องกล	3(2-2-5)
TMP331	การออกแบบนิวแมติกส์และไฮดรอลิกส์	3(2-2-5)
TMP332	พลังงานทดแทน	3(2-2-5)
TMP333	วิศวกรรมขนถ่ายวัสดุ 2	3(2-2-5)
TMP334	การอนุรักษ์พลังงานสำหรับอุตสาหกรรม	3(2-2-5)
TMP335	ไฟไนต์อีลิเมนต์เบื้องต้น	3(2-2-5)
TMP336	เชื้อเพลิงและการเผาไหม้	3(2-2-5)
TMP337	เทคโนโลยีและการจัดการพลังงานประยุกต์	3(2-2-5)
TMP338	หัวข้อเฉพาะด้านทางวิศวกรรมเครื่องกล	3(2-2-5)

2.3 กลุ่มวิชาฝึกประสบการณ์วิชาชีพ/ สหกิจศึกษา จำนวนไม่น้อยกว่า 7 หน่วยกิต
ให้เลือกรียนกลุ่มวิชาใดวิชาหนึ่ง

2.3.1 กลุ่มวิชาสหกิจศึกษา

รหัสวิชา	ชื่อวิชา	น(ท-ป-ศ)
TMP439	การเตรียมสหกิจศึกษาสาขาวิชาวิศวกรรมเครื่องกล	1(45)
TMP441	สหกิจศึกษาสาขาวิชาวิศวกรรมเครื่องกล	6(640)

2.3.2 กลุ่มวิชาฝึกประสบการณ์วิชาชีพ

รหัสวิชา	ชื่อวิชา	น(ท-ป-ศ)
TMP440	การเตรียมฝึกประสบการณ์วิชาชีพสาขาวิชาวิศวกรรมเครื่องกล	2(90)
TMP442	การฝึกประสบการณ์วิชาชีพสาขาวิชาวิศวกรรมเครื่องกล	5(450)

3. หมวดวิชาเลือกเสรี จำนวนไม่น้อยกว่า 6 หน่วยกิต

ให้เลือกรียนรายวิชาใด ๆ ในหลักสูตรมหาวิทยาลัยราชภัฏวไลยอลงกรณ์ ในพระบรมราชูปถัมภ์ จังหวัดปทุมธานี โดยไม่ซ้ำกับรายวิชาที่เคยเรียนมาแล้ว และต้องไม่เป็นรายวิชาที่กำหนดให้เรียนโดยไม่นับหน่วยกิตรวมในเกณฑ์การสำเร็จหลักสูตรของสาขาวิชานี้

ข้อกำหนดเฉพาะ ในกรณีที่ศึกษาหลักสูตรระดับปริญญาตรีไม่น้อยกว่า 3 ปี และจำเป็นต้องยุติการศึกษา สามารถยื่นขอสำเร็จการศึกษาในระดับอนุปริญญาได้ โดยต้องศึกษารายวิชาไม่น้อยกว่า 90 หน่วยกิต ประกอบไปด้วยหมวดวิชาต่างๆ ดังนี้

- | | | |
|------------------------|-------------|-------------|
| 1. หมวดวิชาศึกษาทั่วไป | ไม่น้อยกว่า | 30 หน่วยกิต |
| 2. หมวดวิชาเฉพาะ | ไม่น้อยกว่า | 45 หน่วยกิต |
| 3. หมวดวิชาเลือกเสรี | ไม่น้อยกว่า | 3 หน่วยกิต |

หลักสูตรวิทยาศาสตรบัณฑิต

สาขาวิชาออกแบบผลิตภัณฑ์อุตสาหกรรม

ปริญญาตรี 4 ปี

(หลักสูตรปรับปรุง พ.ศ. 2560)

Bachelor of Science Program in Industrial Product Design

จุดประสงค์เฉพาะ

1. เพื่อให้ให้นักศึกษามีความรู้ ทักษะและความคิดสร้างสรรค์ ด้านการออกแบบผลิตภัณฑ์ นำไปประกอบอาชีพและศึกษาต่อในระดับที่สูงขึ้น
2. เพื่อให้ให้นักศึกษามีการคิดอย่างมีวิจารณญาณและอย่างเป็นระบบ มีความสัมพันธ์ระหว่างบุคคลและความรับผิดชอบ มีทักษะการวิเคราะห์เชิงตัวเลข การสื่อสาร และการใช้เทคโนโลยีสารสนเทศ
3. เพื่อให้ให้นักศึกษา มีคุณธรรม จริยธรรมในวิชาชีพ มีความใฝ่รู้ในศาสตร์ มีทัศนคติที่ดีต่อวิชาชีพ มีความตระหนักถึงภูมิปัญญาท้องถิ่น และศิลปวัฒนธรรมของชาติ

คุณสมบัติผู้เข้าศึกษา

1. สำเร็จการศึกษาไม่ต่ำกว่ามัธยมศึกษาตอนปลายหรือเทียบเท่า
2. ให้เป็นไปตามข้อบังคับมหาวิทยาลัยราชภัฏวไลยอลงกรณ์ ในพระบรมราชูปถัมภ์ จังหวัดปทุมธานีว่าด้วยการจัดการศึกษาระดับอนุปริญญาและปริญญาตรี พ.ศ. 2557

โครงสร้างสาขาวิชา

หน่วยกิตรวมตลอดสาขาวิชาไม่น้อยกว่า 137 หน่วยกิต โดยมีสัดส่วนหน่วยกิตแต่ละหมวดวิชาและแต่ละกลุ่มวิชา ดังนี้

จำนวนหน่วยกิต	รวมหน่วยกิตตลอดหลักสูตรไม่น้อยกว่า	137	หน่วยกิต
โครงสร้างหลักสูตร	แบ่งเป็นหมวดวิชา ดังนี้		
1.หมวดวิชาศึกษาทั่วไป	จำนวนไม่น้อยกว่า	30	หน่วยกิต
1. หมวดวิชาเฉพาะ	จำนวนไม่น้อยกว่า	101	หน่วยกิต
2.1 กลุ่มวิชาพื้นฐานเทคโนโลยีอุตสาหกรรม	จำนวนไม่น้อยกว่า	13	หน่วยกิต
2.2 กลุ่มวิชาเนื้อหา	จำนวนไม่น้อยกว่า	81	หน่วยกิต
2.2.1 กลุ่มวิชาบังคับ		54	หน่วยกิต
2.2.2 กลุ่มวิชาเลือก		27	หน่วยกิต
2.3 กลุ่มวิชาปฏิบัติการและฝึกประสบการณ์วิชาชีพ	จำนวนไม่น้อยกว่า	7	หน่วยกิต
2. หมวดวิชาเลือกเสรี	จำนวนไม่น้อยกว่า	6	หน่วยกิต

การจัดการเรียนการสอน

1. หมวดวิชาศึกษาทั่วไป		30	หน่วยกิต
2. หมวดวิชาเฉพาะ	จำนวนไม่น้อยกว่า	101	หน่วยกิต
2.1 กลุ่มวิชาพื้นฐานเทคโนโลยีอุตสาหกรรม	จำนวนไม่น้อยกว่า	13	หน่วยกิต

รหัสวิชา	ชื่อวิชา	น(ท-ป-ศ)
TEC101	ปฏิบัติงานเทคโนโลยีอุตสาหกรรม	1(0-3-2)
TEC102	เขียนแบบอุตสาหกรรม	3(2-2-5)
TEC103	โปรแกรมคอมพิวเตอร์ในงานอุตสาหกรรม	3(2-2-5)

รหัสวิชา	ชื่อวิชา	น(ท-ป-ศ)
TEC204	วัสดุอุตสาหกรรม	3(3-0-6)
TEC305	ภาษาอังกฤษในงานอุตสาหกรรม	3(3-0-6)
2.2 กลุ่มวิชาเนื้อหา		จำนวนไม่น้อยกว่า 81 หน่วยกิต
2.2.1 กลุ่มวิชาบังคับ		บังคับเรียนไม่น้อยกว่า 54 หน่วยกิต
รหัสวิชา	ชื่อวิชา	น(ท-ป-ศ)
TID101	ประวัติศาสตร์ผลิตภัณฑ์อุตสาหกรรม	3(3-0-6)
TID102	วาดเส้นเบื้องต้น	3(2-2-5)
TID103	วาดภาพผลิตภัณฑ์อุตสาหกรรม	3(2-2-5)
TID104	เทคนิคการนำเสนองานและทำหุ่นจำลอง	3(2-2-5)
TID113	ออกแบบทัศนศิลป์	3(2-2-5)
TID122	การยศาสตร์ผลิตภัณฑ์อุตสาหกรรม	3(3-0-6)
TID123	เขียนแบบผลิตภัณฑ์อุตสาหกรรม	3(2-2-5)
TID125	กลศาสตร์พื้นฐานการออกแบบผลิตภัณฑ์	3(3-0-6)
TID126	วัสดุและการผลิตในการออกแบบผลิตภัณฑ์	3(3-0-6)
TID211	ความคิดสร้างสรรค์การออกแบบผลิตภัณฑ์	3(2-2-5)
TID231	คอมพิวเตอร์ออกแบบกราฟิก	3(2-2-5)
TID232	คอมพิวเตอร์เขียนแบบ	3(2-2-5)
TID241	หลักการออกแบบผลิตภัณฑ์อุตสาหกรรม	3(2-2-5)
TID251	หลักการออกแบบเฟอร์นิเจอร์	3(2-2-5)
TID271	หลักการออกแบบกราฟิก	3(2-2-5)
TID372	การถ่ายภาพเพื่อการออกแบบ	3(2-2-5)
TID442	การวิจัยการออกแบบผลิตภัณฑ์อุตสาหกรรม	3(2-2-5)
TID444	โครงการผลิตภัณฑ์อุตสาหกรรม	3(2-2-5)
2.2.2 กลุ่มวิชาเลือก		เลือกเรียนไม่น้อยกว่า 27 หน่วยกิต
รหัสวิชา	ชื่อวิชา	น(ท-ป-ศ)
TID225	การทำพิมพ์สำหรับผลิตภัณฑ์อุตสาหกรรม	3(2-2-5)
TID226	ออกแบบผลิตภัณฑ์เซรามิกส์	3(2-2-5)
TID227	การขึ้นรูปผลิตภัณฑ์เซรามิกส์ 1	3(2-2-5)
TID228	การขึ้นรูปผลิตภัณฑ์เซรามิกส์ 2	3(2-2-5)
TID272	ออกแบบกราฟิกสิ่งพิมพ์	3(2-2-5)
TID273	ออกแบบบรรจุภัณฑ์	3(2-2-5)
TID291	พฤติกรรมผู้บริโภคกับการออกแบบผลิตภัณฑ์	3(3-0-6)
TID292	การจัดการผลิตภัณฑ์และราคาผลิตภัณฑ์	3(3-0-6)
TID293	การประมาณราคาสำหรับผลิตภัณฑ์อุตสาหกรรม	3(3-0-6)
TID294	การควบคุมคุณภาพผลิตภัณฑ์อุตสาหกรรม	3(3-0-6)
TID323	การตกแต่งผลิตภัณฑ์เซรามิกส์	3(2-2-5)
TID324	รูปลอกเซรามิกส์อุตสาหกรรม	3(2-2-5)
TID331	คอมพิวเตอร์ออกแบบภาพ 3 มิติ	3(2-2-5)
TID333	คอมพิวเตอร์ออกแบบสื่อผสม	3(2-2-5)
TID342	ออกแบบผลิตภัณฑ์เอกลักษณ์ไทย	3(2-2-5)

รหัสวิชา	ชื่อวิชา	น(ท-ป-ศ)
TID343	ออกแบบผลิตภัณฑ์ของที่ระลึก	3(2-2-5)
TID344	สัมมนาออกแบบผลิตภัณฑ์อุตสาหกรรม	3(2-2-5)
TID361	ออกแบบจัดแสดงสินค้าและนิทรรศการ	3(2-2-5)
TID362	ออกแบบตกแต่งภายในบ้านพักอาศัย	3(2-2-5)
TID363	ออกแบบตกแต่งภายในร้านค้า	3(2-2-5)

2.3 กลุ่มวิชาปฏิบัติการและฝึกประสบการณ์วิชาชีพ จำนวนไม่น้อยกว่า 7 หน่วยกิต
ให้เลือกเรียนจากกลุ่มวิชาใดวิชาหนึ่ง

2.3.1 กลุ่มสหกิจศึกษา

รหัสวิชา	ชื่อวิชา	น(ท-ป-ศ)
TID493	การเตรียมสหกิจศึกษาสาขาวิชาออกแบบผลิตภัณฑ์อุตสาหกรรม	1(45)
TID494	สหกิจศึกษาสาขาวิชาออกแบบผลิตภัณฑ์อุตสาหกรรม	6(640)

2.3.2 กลุ่มวิชาฝึกประสบการณ์วิชาชีพ

รหัสวิชา	ชื่อวิชา	น(ท-ป-ศ)
TID495	การเตรียมฝึกประสบการณ์วิชาชีพสาขาวิชาออกแบบผลิตภัณฑ์อุตสาหกรรม	2(90)
TID496	การฝึกประสบการณ์วิชาชีพสาขาวิชาออกแบบผลิตภัณฑ์อุตสาหกรรม	5(450)

3. หมวดวิชาเลือกเสรี

จำนวนไม่น้อยกว่า 6 หน่วยกิต

ให้เลือกเรียนรายวิชาใด ๆ ในหลักสูตรมหาวิทยาลัยราชภัฏวไลยอลงกรณ์ ในพระบรมราชูปถัมภ์ จังหวัดปทุมธานี โดยไม่ซ้ำกับรายวิชาที่เคยเรียนมาแล้ว และต้องไม่เป็นรายวิชาที่กำหนดให้เรียนโดยไม่นับหน่วยกิตรวมในเกณฑ์การสำเร็จหลักสูตรของสาขาวิชานี้

ข้อกำหนดเฉพาะ ในกรณีที่ศึกษาหลักสูตรระดับปริญญาตรีมาไม่น้อยกว่า 3 ปีและจำเป็นต้องยุติการศึกษา สามารถยื่นขอสำเร็จการศึกษาในระดับอนุปริญญาตรีได้ โดยต้องมีเกรดเฉลี่ยไม่ต่ำกว่า 2.00 และต้องศึกษารายวิชาไม่น้อยกว่า 90 หน่วยกิต ประกอบไปด้วยหมวดวิชาต่างๆ ดังนี้

1. หมวดวิชาศึกษาทั่วไป ไม่น้อยกว่า 30 หน่วยกิต
2. หมวดวิชาเฉพาะ ไม่น้อยกว่า 45 หน่วยกิต
3. หมวดวิชาเลือกเสรี ไม่น้อยกว่า 3 หน่วยกิต

หลักสูตรอุตสาหกรรมศาสตรบัณฑิต
สาขาวิชาเทคโนโลยีไฟฟ้าอุตสาหกรรม
(หลักสูตรใหม่ พ.ศ. 2562)

ระดับปริญญาตรี (ต่อเนื่อง)

Bachelor of Industrial Technology Program in Industrial Electrical
Technology (Continuing Program)

จุดประสงค์เฉพาะ

1. ผลิตบัณฑิตที่มีความรับผิดชอบต่อนหน้าที่ มีคุณธรรมและจริยธรรม มีจิตสำนึกที่ดีต่อสังคมและชุมชน
2. ผลิตบัณฑิตให้มีความคิดริเริ่มในเชิงสร้างสรรค์ สามารถนำความรู้มาประยุกต์ใช้ในการประกอบอาชีพได้
3. ผลิตบัณฑิตที่มีความรู้ความสามารถและสมรรถนะด้านการปฏิบัติงานทางเทคโนโลยีไฟฟ้าอุตสาหกรรมให้สอดคล้องกับความต้องการของตลาดแรงงาน ภาคอุตสาหกรรม ภาครัฐและภาคเอกชน
4. ผลิตบัณฑิตที่มีความรู้ด้านวิชาการ ทฤษฎีวิชาชีพและทักษะปฏิบัติ สามารถปรับตัวให้ทันกับการเปลี่ยนแปลง ยึดมั่นใน จรรยาบรรณวิชาชีพและเป็นแบบอย่างที่ดี
5. ผลิตบัณฑิตที่มีจิตสำนึกในการใฝ่เรียนรู้ สามารถเรียนรู้ได้ด้วยตนเองและเรียนรู้อย่างต่อเนื่อง
6. ผลิตบัณฑิตที่มีความรู้ความสามารถด้านการวิจัยและมีศักยภาพในการศึกษาขั้นสูงต่อไป

คุณสมบัติผู้เข้าศึกษา

1. เป็นผู้สำเร็จการศึกษาระดับประกาศนียบัตรวิชาชีพชั้นสูง (ปวส.) หรือเทียบเท่า หรือระดับอนุปริญญา (3 ปี) หรือเทียบเท่า ประเภทวิชาอุตสาหกรรม ในสาขาวิชาไฟฟ้า สาขาวิชาอิเล็กทรอนิกส์ และสาขาวิชาแมคคาทรอนิกส์และหุ่นยนต์รวมถึงสาขาอื่นที่เกี่ยวข้อง
2. เป็นไปตามข้อบังคับมหาวิทยาลัยราชภัฏวไลยอลงกรณ์ ในพระบรมราชูปถัมภ์ จังหวัดปทุมธานี ว่าด้วยการจัดการศึกษาระดับอนุปริญญาและปริญญาตรี พ.ศ. 2557 (ภาคผนวก ก)

โครงสร้างสาขาวิชา

หน่วยกิตรวมตลอดหลักสูตรไม่น้อยกว่า 74 หน่วยกิต โดยมีสัดส่วนหน่วยกิตแต่ละหมวดวิชาและแต่ละกลุ่มวิชา ดังนี้

จำนวนหน่วยกิต รวมหน่วยกิตตลอดหลักสูตรไม่น้อยกว่า	74	หน่วยกิต
โครงสร้างหลักสูตร แบ่งเป็นหมวดวิชา ดังนี้		
1. หมวดวิชาศึกษาทั่วไป	จำนวนไม่น้อยกว่า	18 หน่วยกิต
2. หมวดวิชาเฉพาะ	จำนวนไม่น้อยกว่า	50 หน่วยกิต
2.1 กลุ่มวิชาเนื้อหา		43 หน่วยกิต
2.1.1 กลุ่มวิชาบังคับ		35 หน่วยกิต
2.1.2 กลุ่มวิชาเลือก		8 หน่วยกิต
2.2 กลุ่มวิชาปฏิบัติการและฝึกประสบการณ์วิชาชีพ		7 หน่วยกิต
3. หมวดวิชาเลือกเสรี	จำนวนไม่น้อยกว่า	6 หน่วยกิต
การจัดการเรียนการสอน		
1. หมวดวิชาศึกษาทั่วไป	จำนวนไม่น้อยกว่า	18 หน่วยกิต
2. หมวดวิชาวิชาเฉพาะ	จำนวนไม่น้อยกว่า	50 หน่วยกิต
2.1 กลุ่มวิชาเนื้อหา		43 หน่วยกิต
2.1.1 กลุ่มวิชาบังคับ	บังคับเรียนไม่น้อยกว่า	35 หน่วยกิต

รหัสวิชา	ชื่อวิชา	น(ท-ป-ศ)
TET301	คณิตศาสตร์วิศวกรรมไฟฟ้า	3(3-0-6)
TET302	การวิเคราะห์วงจรไฟฟ้า	3(2-2-5)
TET303	เครื่องจักรกลไฟฟ้า	3(3-0-6)
TET304	ทดลองเครื่องจักรกลไฟฟ้า	2(0-4-2)
TET305	เทคโนโลยีไมโครคอนโทรลเลอร์และการประยุกต์ใช้งาน	3(3-0-6)
TET306	ทดลองเทคโนโลยีไมโครคอนโทรลเลอร์และการประยุกต์ใช้งาน	2(0-4-2)
TET307	การออกแบบและประมาณการระบบไฟฟ้า	3(3-0-6)
TET308	อิเล็กทรอนิกส์กำลัง	3(3-0-6)
TET309	ทดลองอิเล็กทรอนิกส์กำลัง	2(0-4-2)
TET310	การอนุรักษ์และจัดการพลังงานไฟฟ้า	3(3-0-6)
TET311	การควบคุมเชิงตรรกแบบโปรแกรมได้	3(3-0-6)
TET312	ปฏิบัติการควบคุมเชิงตรรกแบบโปรแกรมได้	2(0-4-2)
TET425	โครงการเทคโนโลยีไฟฟ้าอุตสาหกรรม	3(0-6-3)

2.1.2 กลุ่มวิชาเลือก

เลือกเรียนไม่น้อยกว่า

8

หน่วยกิต

รหัสวิชา	ชื่อวิชา	น(ท-ป-ศ)
TET313	มาตรฐานความปลอดภัยและสิ่งแวดล้อม	3(3-0-6)
TET314	วิศวกรรมการส่องสว่าง	3(2-2-5)
TET315	การป้องกันระบบไฟฟ้ากำลัง	3(2-2-5)
TET316	นิวแมติกส์และไฮดรอลิกส์ในงานอุตสาหกรรม	3(3-0-6)
TET317	ปฏิบัติการนิวแมติกส์และไฮดรอลิกส์ในงานอุตสาหกรรม	2(0-4-2)
TET318	การสื่อสารและเครือข่าย	3(2-2-5)
TET319	ระบบการควบคุมป้อนกลับ	3(2-2-5)
TET320	การวิเคราะห์ระบบไฟฟ้ากำลัง	3(3-0-6)
TET421	เทคโนโลยีซ่อมบำรุงทางไฟฟ้าอุตสาหกรรม	3(3-0-6)
TET422	การจัดการและควบคุมคุณภาพกำลังไฟฟ้า	3(3-0-6)
TET423	วิศวกรรมไฟฟ้าแรงสูง	3(3-0-6)
TET424	การขับเคลื่อนด้วยไฟฟ้า	3(3-0-6)

2.2 กลุ่มวิชาปฏิบัติการและฝึกประสบการณ์วิชาชีพ

จำนวนไม่น้อยกว่า

7

หน่วยกิต

ให้เลือกเรียนกลุ่มวิชาใดวิชาหนึ่ง

2.2.1 กลุ่มวิชาฝึกสหกิจศึกษา

รหัสวิชา	ชื่อวิชา	น(ท-ป-ศ)
TEC408	การเตรียมฝึกสหกิจศึกษาทางเทคโนโลยีอุตสาหกรรม	1(45)
TEC409	สหกิจศึกษาทางเทคโนโลยีอุตสาหกรรม	6(640)

2.2.2 กลุ่มวิชาฝึกประสบการณ์วิชาชีพ

รหัสวิชา	ชื่อวิชา	น(ท-ป-ศ)
TET426	การเตรียมฝึกประสบการณ์วิชาชีพสาขาวิชาเทคโนโลยีไฟฟ้าอุตสาหกรรม	2(90)
TET427	การฝึกประสบการณ์วิชาชีพสาขาวิชาเทคโนโลยีไฟฟ้าอุตสาหกรรม	5(450)

3. หมวดวิชาเลือกเสรี

จำนวนไม่น้อยกว่า 6 หน่วยกิต

ให้เลือกเรียนรายวิชาใดๆ ในหลักสูตรของมหาวิทยาลัยราชภัฏวไลยอลงกรณ์ ในพระบรมราชูปถัมภ์ จังหวัดปทุมธานี โดยไม่ซ้ำกับรายวิชาที่เคยเรียนมาแล้วและต้องไม่เป็นรายวิชาที่กำหนดให้เรียนโดยไม่นับหน่วยกิตรวมในเกณฑ์การสำเร็จหลักสูตรของสาขาวิชานี้



คณะวิทยาการจัดการ

(Faculty of Management Sciences)

- หลักสูตรบริหารธุรกิจบัณฑิต
- หลักสูตรนิเทศศาสตรบัณฑิต
- หลักสูตรบัญชีบัณฑิต

หลักสูตรบริหารธุรกิจบัณฑิต
สาขาวิชาการจัดการทั่วไป
(หลักสูตรปรับปรุง พ.ศ. 2561)

ปริญญาตรี 4 ปี

Bachelor of Business Administration Program in General Management

จุดประสงค์เฉพาะ

1. เพื่อผลิตบัณฑิตที่มีคุณธรรม จริยธรรม มีเจตคติที่ดีต่อวิชาชีพ และสามารถนำความรู้มาใช้ในการประกอบอาชีพธุรกิจได้
2. เพื่อผลิตบัณฑิตที่มีความรู้และความเข้าใจในบริบทสภาพปัจจุบัน มีความสามารถด้านการจัดการ และสามารถนำความรู้ไปใช้ในการประกอบอาชีพธุรกิจได้
3. เพื่อผลิตบัณฑิตที่มีทักษะในการทำงานในสภาพแวดล้อมที่มีการเปลี่ยนแปลงในปัจจุบัน มีทักษะการทำงานเป็นทีม และทักษะชีวิตที่ดี

คุณสมบัติผู้เข้าศึกษา

1. เป็นผู้สำเร็จการศึกษาชั้นมัธยมศึกษาตอนปลาย หรือ เทียบเท่า
2. เป็นไปตามข้อบังคับมหาวิทยาลัยราชภัฏวไลยอลงกรณ์ ในพระบรมราชูปถัมภ์ จังหวัดปทุมธานี ว่าด้วยการจัดการศึกษาระดับอนุปริญญา และปริญญาตรี พ.ศ. 2557

โครงสร้างสาขาวิชา

หน่วยกิตรวมตลอดสาขาวิชาไม่น้อยกว่า 133 หน่วยกิต โดยมีสัดส่วนหน่วยกิตแต่ละหมวดวิชาและแต่ละกลุ่มวิชา ดังนี้

จำนวนหน่วยกิต รวมหน่วยกิตตลอดหลักสูตรไม่น้อยกว่า	133	หน่วยกิต
โครงสร้างหลักสูตร แบ่งเป็นหมวดวิชา ดังนี้		
1. หมวดวิชาศึกษาทั่วไป	จำนวนไม่น้อยกว่า	30 หน่วยกิต
2. หมวดวิชาเฉพาะ	จำนวนไม่น้อยกว่า	97 หน่วยกิต
2.1 กลุ่มวิชาเฉพาะด้านบังคับ		69 หน่วยกิต
2.2 กลุ่มวิชาเฉพาะด้านเลือก		21 หน่วยกิต
2.3 กลุ่มวิชาฝึกประสบการณ์วิชาชีพ / สหกิจศึกษา		7 หน่วยกิต
3. หมวดวิชาเลือกเสรี	จำนวนไม่น้อยกว่า	6 หน่วยกิต

การจัดการเรียนการสอน

1. หมวดวิชาศึกษาทั่วไป	จำนวนไม่น้อยกว่า	30	หน่วยกิต
2. หมวดวิชาเฉพาะ	จำนวนไม่น้อยกว่า	97	หน่วยกิต
2.1 กลุ่มวิชาเนื้อหา	จำนวนไม่น้อยกว่า	90	หน่วยกิต
2.1.1 กลุ่มวิชาบังคับ	บังคับเรียนไม่น้อยกว่า	69	หน่วยกิต

รหัสวิชา	ชื่อวิชา	น(ท-ป-ศ)
MAC122	การบัญชีเพื่อการจัดการ	3(3-0-6)
MAC126	หลักการบัญชี	3(2-2-5)
MBA201	กฎหมายธุรกิจ	3(3-0-6)

รหัสวิชา	ชื่อวิชา	น(ท-ป-ศ)
MBC103	การใช้โปรแกรมสำเร็จรูปในงานธุรกิจ	3(2-2-5)
MEC101	หลักเศรษฐศาสตร์	3(3-0-6)
MFB101	การเงินธุรกิจ	3(3-0-6)
MFB203	การภาษีอากรธุรกิจ	3(3-0-6)
MGM102	องค์การและการจัดการ	3(3-0-6)
MGM103	จริยธรรมทางธุรกิจ	3(3-0-6)
MGM201	การเป็นผู้ประกอบการ	3(3-0-6)
MGM204	การบริหารสำนักงาน	3(3-0-6)
MGM301	การจัดการคุณภาพ	3(3-0-6)
MGM302	การวางแผนและการบริหารโครงการ	3(3-0-6)
MGM303	การบริหารการผลิต	3(3-0-6)
MGM306	การจัดการเชิงกลยุทธ์	3(3-0-6)
MGM309	การจัดการนวัตกรรมและการเปลี่ยนแปลง	3(3-0-6)
MGM401	ธุรกิจระหว่างประเทศ	3(3-0-6)
MGM403	วิธีวิจัยทางธุรกิจ	3(2-2-5)
MGM404	สัมมนาปัญหาการจัดการ	3(2-2-5)
MHR201		

2.1.2 กลุ่มวิชาเลือก

เลือกเรียนไม่น้อยกว่า

21

หน่วยกิต

รหัสวิชา	ชื่อวิชา	น(ท-ป-ศ)
MBC101	ระบบสารสนเทศเพื่อการจัดการ	3(2-2-5)
MEC302	การวิเคราะห์เชิงปริมาณ	3(3-0-6)
MGM203	การจัดการวิสาหกิจขนาดกลางและขนาดย่อม	3(3-0-6)
MGM205	การจัดการธุรกิจแฟรนไชส์	3(3-0-6)
MGM206	การประกอบการธุรกิจชุมชน	3(3-0-6)
MGM207	การประกันภัย	3(3-0-6)
MGM208	การจัดการคลังสินค้า	3(3-0-6)
MGM209	การควบคุมคุณภาพ	3(3-0-6)
MGM211	การจัดการสภาพแวดล้อมทางธุรกิจ	3(3-0-6)
MGM304	การวางแผนและการควบคุมการผลิต	3(3-0-6)
MGM305	การวางแผนและการควบคุมการจัดการ	3(3-0-6)
MGM307	การพัฒนาองค์การ	3(3-0-6)
MGM310	การเจรจาต่อรองทางธุรกิจ	3(3-0-6)
MGM311	การจัดการการเปลี่ยนแปลงแบบมีส่วนร่วม	3(3-0-6)
MGM312	การจัดการความขัดแย้ง	3(3-0-6)
MGM313	การจัดการธุรกิจอิเล็กทรอนิกส์	3(3-0-6)

รหัสวิชา	ชื่อวิชา	น(ท-ป-ศ)
MGM314	การจัดการธุรกิจครอบครัว	3(3-0-6)
MGM315	การจัดการธุรกิจสมัยใหม่	3(3-0-6)
MGM316	นวัตกรรมเพื่อการพัฒนา	3(3-0-6)
MGM317	การจัดการธุรกิจไมซ์	3(3-0-6)
MGM402	การจัดการต่างวัฒนธรรม	3(3-0-6)
MHR103	มนุษยสัมพันธ์ในองค์การ	3(3-0-6)

2.2 กลุ่มวิชาปฏิบัติการและฝึกประสบการณ์วิชาชีพ

ให้เลือกเรียน

7 หน่วยกิต

กลุ่มวิชาใดวิชาหนึ่ง

จำนวนไม่น้อยกว่า

7 หน่วยกิต

2.2.1 กลุ่มวิชาสหกิจศึกษา

รหัสวิชา	ชื่อวิชา	น(ท-ป-ศ)
MGM411	การเตรียมสหกิจศึกษาสาขาวิชาการจัดการทั่วไป	1(45)
MGM413	สหกิจศึกษาสาขาวิชาการจัดการทั่วไป	6(640)

2.2.2 กลุ่มวิชาฝึกประสบการณ์วิชาชีพ

รหัสวิชา	ชื่อวิชา	น(ท-ป-ศ)
MGM412	การเตรียมฝึกประสบการณ์วิชาชีพสาขาวิชาการจัดการทั่วไป	1(45)
MGM414	การฝึกประสบการณ์วิชาชีพสาขาวิชาการจัดการทั่วไป	6(640)

2.2.3 กลุ่มวิชาการปฏิบัติการโครงการวิชาชีพ

รหัสวิชา	ชื่อวิชา	น(ท-ป-ศ)
MGM407	การเตรียมปฏิบัติการโครงการวิชาชีพการจัดการทั่วไป	1(45)
MGM410	ปฏิบัติการโครงการวิชาชีพการจัดการทั่วไป	6(640)

3. หมวดวิชาเลือกเสรี

จำนวนไม่น้อยกว่า 6 หน่วยกิต

ให้เลือกเรียนรายวิชาใด ๆ ในหลักสูตรของมหาวิทยาลัยราชภัฏวไลยอลงกรณ์ ในพระบรมราชูปถัมภ์ จังหวัดปทุมธานี โดยไม่ซ้ำกับรายวิชาที่เคยเรียนมาแล้วและต้องไม่เป็นรายวิชาที่กำหนดให้เรียนโดยไม่นับหน่วยกิตรวมในเกณฑ์การสำเร็จหลักสูตรของสาขาวิชานี้

ข้อกำหนดเฉพาะ ในกรณีที่ศึกษาหลักสูตรระดับปริญญาตรีมาไม่น้อยกว่า 3 ปี และจำเป็นต้องยุติการศึกษา สามารถยื่นขอสำเร็จการศึกษาในระดับอนุปริญญาได้ โดยต้องศึกษารายวิชาไม่น้อยกว่า 90 หน่วยกิต ประกอบไปด้วยหมวดวิชาต่าง ๆ ดังนี้

1. หมวดวิชาศึกษาทั่วไป ไม่น้อยกว่า 30 หน่วยกิต
2. หมวดวิชาเฉพาะ ไม่น้อยกว่า 45 หน่วยกิต
3. หมวดวิชาเลือกเสรี ไม่น้อยกว่า 3 หน่วยกิต

หลักสูตรบริหารธุรกิจบัณฑิต

สาขาวิชาการจัดการธุรกิจค้าปลีกสมัยใหม่

ปริญญาตรี 4 ปี

(หลักสูตรปรับปรุง พ.ศ. 2561)

Bachelor of Business Administration Program in Modern Retail Business Management

จุดประสงค์เฉพาะ

1. เพื่อผลิตบัณฑิตที่มีความรู้ด้านคุณธรรมจริยธรรมมีเจตคติที่ดีต่อวิชาชีพ และสามารถนำความรู้มาใช้ในการประกอบอาชีพธุรกิจได้
2. เพื่อผลิตบัณฑิตที่มีความรู้ ความเข้าใจเกี่ยวกับเศรษฐกิจและสังคม ความสามารถด้านการจัดการธุรกิจค้าปลีกสมัยใหม่ได้
3. เพื่อผลิตบัณฑิตที่มีความรู้ มีทักษะการทำงานเป็นทีม มีทักษะที่ดีในการเป็นผู้ประกอบการสมัยใหม่
4. เพื่อผลิตที่มีความสามารถในการค้นคว้า วิจัย และพัฒนาวิชาชีพการจัดการธุรกิจค้าปลีกสมัยใหม่

คุณสมบัติผู้เข้าศึกษา

1. สำเร็จการศึกษาไม่ต่ำกว่ามัธยมศึกษาตอนปลายหรือเทียบเท่า
2. ผ่านการคัดเลือกตามเกณฑ์ของสำนักงานคณะกรรมการการอุดมศึกษาและ/หรือเป็นไปตามข้อบังคับของมหาวิทยาลัยราชภัฏวไลยอลงกรณ์ ในพระบรมราชูปถัมภ์ จังหวัดปทุมธานี ว่าด้วยการจัดการศึกษา ระดับอนุปริญญา และปริญญาตรี พ.ศ. 2557
3. ผ่านการคัดเลือกตามเกณฑ์การคัดเลือกภายใต้โครงการพิเศษต่าง ๆ ของมหาวิทยาลัยราชภัฏวไลยอลงกรณ์ ในพระบรมราชูปถัมภ์ จังหวัดปทุมธานี

โครงสร้างสาขาวิชา

หน่วยกิตรวมตลอดสาขาวิชา 139 หน่วยกิต โดยมีสัดส่วนหน่วยกิตแต่ละหมวดวิชา และแต่ละกลุ่มวิชา ดังนี้

จำนวนหน่วยกิต รวมหน่วยกิตตลอดหลักสูตรไม่น้อยกว่า	139	หน่วยกิต
โครงสร้างหลักสูตร แบ่งเป็นหมวดวิชา ดังนี้		
1. หมวดวิชาศึกษาทั่วไป	จำนวนไม่น้อยกว่า 30	หน่วยกิต
2. หมวดวิชาเฉพาะ	จำนวนไม่น้อยกว่า 103	หน่วยกิต
2.1 กลุ่มวิชาเนื้อหา	96	หน่วยกิต
2.1.1 กลุ่มวิชาบังคับ	66	หน่วยกิต
2.1.2 กลุ่มวิชาเลือก	30	หน่วยกิต
2.2 กลุ่มวิชาปฏิบัติการและฝึกประสบการณ์วิชาชีพ	7	หน่วยกิต
3. หมวดวิชาเลือกเสรี	จำนวนไม่น้อยกว่า 6	หน่วยกิต
การจัดการเรียนการสอน		
1. หมวดวิชาศึกษาทั่วไป	จำนวนไม่น้อยกว่า 30	หน่วยกิต
2. หมวดวิชาเฉพาะ	จำนวนไม่น้อยกว่า 103	หน่วยกิต

2.1 กลุ่มวิชาเนื้อหา

จำนวนไม่น้อยกว่า

96

หน่วยกิต

2.1.1 กลุ่มวิชาบังคับ

บังคับเรียนไม่น้อยกว่า

66

หน่วยกิต

รหัสวิชา	ชื่อวิชา	น(ท-ป-ศ)
MAC126	หลักการบัญชี	3(2-2-5)
MBA201	กฎหมายธุรกิจ	3(3-0-6)
MBC103	การใช้โปรแกรมสำเร็จรูปในงานธุรกิจ	3(2-2-5)
MEC101	หลักเศรษฐศาสตร์	3(3-0-6)
MFB101	การเงินธุรกิจ	3(3-0-6)
MHR201	การบริหารทรัพยากรมนุษย์	3(3-0-6)
MLM101	หลักการจัดการโลจิสติกส์และซัพพลายเชน	3(3-0-6)
MMK101	หลักการตลาด	3(3-0-6)
MRM101	ความรู้เบื้องต้นเกี่ยวกับธุรกิจค้าปลีก	3(3-0-6)
MRM102	การจัดการธุรกิจค้าปลีก	3(3-0-6)
MRM201	การจัดแสดงสินค้าและการตกแต่งร้าน	3(3-0-6)
MRM209	ธุรกิจค้าปลีกดิจิทัล	3(3-0-6)
MRM301	การจัดการธุรกิจค้าปลีกระหว่างประเทศ	3(3-0-6)
MRM307	สัมมนาการจัดการธุรกิจค้าปลีก	3(2-2-5)
MRM309	การเป็นผู้ประกอบการธุรกิจค้าปลีกและนวัตกรรม	3(3-0-6)
MRM310	นวัตกรรมและเทคโนโลยีสำหรับธุรกิจค้าปลีก	3(3-0-6)
MRM408	เทคโนโลยีสารสนเทศและการสื่อสารเพื่อธุรกิจค้าปลีก	3(3-0-6)
SMS104	สถิติธุรกิจ	3(3-0-6)
VLC205	ภาษาจีนพื้นฐานสำหรับธุรกิจค้าปลีก	3(3-0-6)
VLE201	การพัฒนาทักษะการฟังและการพูดภาษาอังกฤษ	3(3-0-6)
VLE202	การพัฒนาทักษะการอ่านภาษาอังกฤษ	3(3-0-6)
VLE321	ภาษาอังกฤษสำหรับธุรกิจค้าปลีก	3(3-0-6)

2.1.2 กลุ่มวิชาเลือก

เลือกเรียนจำนวนไม่น้อยกว่า

30

หน่วยกิต

รหัสวิชา	ชื่อวิชา	น(ท-ป-ศ)
MGM103	จริยธรรมทางธุรกิจ	3(3-0-6)
MRM106	การบริหารงานขายในธุรกิจค้าปลีก	3(3-0-6)
MRM202	การทำงานเป็นทีมด้วยทัศนคติเชิงบวก	3(3-0-6)
MRM203	การบริหารการจัดซื้อ	3(3-0-6)
MRM204	การจัดการคุณภาพงานบริการ	3(3-0-6)
MRM205	เทคนิคการขายและการบริการลูกค้า	3(3-0-6)
MRM206	การค้าส่งและการค้าปลีก	3(3-0-6)
MRM207	การบริหารและการวางแผนในธุรกิจอาหาร	3(3-0-6)
MRM208	การจัดการธุรกิจอาหารและเครื่องดื่ม	3(3-0-6)
MRM302	การบัญชีเพื่อการค้าปลีก	3(3-0-6)
MRM303	การวิเคราะห์เชิงปริมาณสำหรับธุรกิจค้าปลีก	3(3-0-6)
MRM303	การวิเคราะห์เชิงปริมาณสำหรับธุรกิจค้าปลีก	3(3-0-6)
MRM304	การสื่อสารอย่างมีประสิทธิภาพ	3(3-0-6)
MRM305	การบริหารสินค้าสำหรับธุรกิจค้าปลีก	3(3-0-6)

รหัสวิชา	ชื่อวิชา	น(ท-ป-ศ)
MRM306	การจัดการลูกค้าสัมพันธ์ในธุรกิจค้าปลีก	3(3-0-6)
MRM308	การสื่อสารทางการตลาดแบบบูรณาการในธุรกิจค้าปลีก	3(3-0-6)
MRM311	การจัดการเชิงกลยุทธ์สำหรับธุรกิจค้าปลีก	3(3-0-6)
MRM312	การวิจัยในธุรกิจค้าปลีก	3(2-2-5)
MRM313	การผสมผสานช่องทางการตลาดสำหรับธุรกิจค้าปลีก	3(3-0-6)
MRM401	การจัดการหน้าร้าน	3(2-2-5)
MRM402	การจัดการความเสี่ยง	3(3-0-6)
MRM403	การให้บริการและการสร้างความประทับใจแก่ลูกค้า	3(3-0-6)
MRM404	การจัดการวัฒนธรรมเพื่อการบริหารคน	3(3-0-6)
MRM405	การสร้างแบรนด์	3(3-0-6)
MRM406	การจัดการกับปัญหาและการบริหารจัดการงานด้านการบริการ	3(2-2-5)
MRM407	พฤติกรรมลูกค้าและการให้บริการลูกค้าอย่างประทับใจ	3(2-2-5)
MRM409	กรณีศึกษาธุรกิจค้าปลีก	3(2-2-5)
MRM410	การออกแบบและการเลือกทำเลที่ตั้งร้านค้า	3(2-2-5)
MRM411	การส่งเสริมการตลาดสำหรับธุรกิจค้าปลีก	3(3-0-6)
MRM412	การจัดการทรัพยากรมนุษย์สำหรับธุรกิจค้าปลีก	3(3-0-6)
MRM413	การบริหารต้นทุนร้านค้า	3(3-0-6)
MRM414	การบริหารหมวดหมู่ผลิตภัณฑ์	3(2-2-5)
MRM415	การสร้างเชื่อมั่นในทีมงาน	3(3-0-6)
MRM420	พฤติกรรมผู้บริโภคสำหรับธุรกิจค้าปลีก	3(2-2-5)
SND201	หลักโภชนาการมนุษย์	3(3-0-6)
SHE203	การจัดเลี้ยงและการบริการอาหาร	3(2-2-5)
SHE206	สุขาภิบาลอาหาร ความปลอดภัยและควบคุม	3(2-2-5)
SHE302	การถนอมอาหาร	3(2-2-5)
SHE308	การประกอบอาหารเชิงธุรกิจ	3(2-2-5)
SHE317	ศิลปะการออกแบบและการตกแต่งอาหาร	3(2-2-5)
VLE322	ภาษาอังกฤษเพื่อธุรกิจค้าปลีกด้านอาหาร	3(3-0-6)
	2.2 กลุ่มวิชาปฏิบัติการฝึกประสบการณ์วิชาชีพ	7 หน่วยกิต
	2.2.1 กลุ่มวิชาสหกิจศึกษา	

รหัสวิชา	ชื่อวิชา	น(ท-ป-ศ)
MRM421	การเตรียมสหกิจศึกษาสาขาวิชาการจัดการธุรกิจค้าปลีกสมัยใหม่	1(45)
MRM422	สหกิจศึกษาสาขาวิชาการจัดการธุรกิจค้าปลีกสมัยใหม่	6(640)

2.2.2 กลุ่มวิชาฝึกประสบการณ์วิชาชีพ

รหัสวิชา	ชื่อวิชา	น(ท-ป-ศ)
MRM423	การเตรียมฝึกประสบการณ์วิชาชีพสาขาวิชาการจัดการธุรกิจค้าปลีกสมัยใหม่	1(45)

2.2.3 กลุ่มวิชาปฏิบัติการโครงการ

รหัสวิชา	ชื่อวิชา	น(ท-ป-ศ)
MRM424	การฝึกประสบการณ์วิชาชีพสาขาวิชาการจัดการธุรกิจค้าปลีกสมัยใหม่	6(640)
MRM425	การเตรียมปฏิบัติการโครงการวิชาชีพทางธุรกิจค้าปลีกสมัยใหม่	1(45)
MRM426	ปฏิบัติการโครงการวิชาชีพทางการจัดการธุรกิจค้าปลีกสมัยใหม่	6(640)

3.หมวดวิชาเลือกเสรี

จำนวนไม่น้อยกว่า 6 หน่วยกิต

ให้เลือกเรียนรายวิชาใด ๆ ในหลักสูตรของมหาวิทยาลัยราชภัฏวไลยอลงกรณ์ ในพระบรมราชูปถัมภ์ จังหวัดปทุมธานี โดยไม่ซ้ำกับรายวิชาที่เคยเรียนมาแล้วและต้องไม่เป็นรายวิชาที่กำหนดให้เรียนโดยไม่นับหน่วยกิตรวมในเกณฑ์การสำเร็จหลักสูตรของสาขาวิชานี้

ข้อกำหนดเฉพาะ ในกรณีที่ศึกษาหลักสูตรระดับปริญญาตรีไม่น้อยกว่า 3 ปี และจำเป็นต้องยุติการศึกษาสามารถยื่นขอสำเร็จการศึกษาในระดับอนุปริญญาได้โดยต้องศึกษารายวิชาไม่น้อยกว่า 90 หน่วยกิต ประกอบไปด้วยหมวดวิชาต่างๆ ดังนี้

- | | | |
|------------------------|-------------|-------------|
| 1. หมวดวิชาศึกษาทั่วไป | ไม่น้อยกว่า | 30 หน่วยกิต |
| 2. หมวดวิชาเฉพาะ | ไม่น้อยกว่า | 45 หน่วยกิต |
| 3. หมวดวิชาเลือกเสรี | ไม่น้อยกว่า | 3 หน่วยกิต |

หลักสูตรบริหารธุรกิจบัณฑิต

สาขาวิชาการจัดการโลจิสติกส์และซัพพลายเชน

ปริญญาตรี 4 ปี

(หลักสูตรปรับปรุง พ.ศ. 2558)

Bachelor of Business Administration Program in Logistics and Supply Chain Management

จุดประสงค์เฉพาะ

หลักสูตรบริหารธุรกิจบัณฑิต สาขาวิชาการจัดการโลจิสติกส์และซัพพลายเชน ผลิตบัณฑิตที่มีความรู้ความสามารถและทักษะด้านการจัดการโลจิสติกส์และซัพพลายเชน เพื่อให้สอดคล้องกับความต้องการขององค์กรต่างๆ และความต้องการของตลาดแรงงาน ที่มีความสามารถในการนำความรู้ไปประยุกต์ในภาคธุรกิจและอุตสาหกรรมเพื่อลดต้นทุนและเพิ่มขีดความสามารถในการแข่งขัน ตลอดจนสามารถแก้ไขปัญหาในกิจกรรมด้านโลจิสติกส์และนำไปประยุกต์สำหรับการดำรงชีพได้ ที่จะดำเนินธุรกิจโดยคำนึงถึงความรับผิดชอบต่อสังคม

คุณสมบัติผู้เข้าศึกษา

1. เป็นผู้สำเร็จการศึกษาไม่ต่ำกว่ามัธยมศึกษาตอนปลายหรือเทียบเท่า
2. เป็นไปตามข้อบังคับมหาวิทยาลัยราชภัฏวไลยอลงกรณ์ ในพระบรมราชูปถัมภ์ จังหวัดปทุมธานี ว่าด้วยการจัดการศึกษาระดับอนุปริญญา และปริญญาตรี พ.ศ. 2557

โครงสร้างสาขาวิชา

หน่วยกิตรวมตลอดสาขาวิชา 133 หน่วยกิต โดยมีสัดส่วนหน่วยกิตแต่ละหมวดวิชา และแต่ละกลุ่มวิชาดังนี้			
จำนวนหน่วยกิต รวมหน่วยกิตตลอดหลักสูตรไม่น้อยกว่า		133	หน่วยกิต
โครงสร้างหลักสูตร แบ่งเป็นหมวดวิชา ดังนี้			
1. หมวดวิชาศึกษาทั่วไป	จำนวนไม่น้อยกว่า	30	หน่วยกิต
2. หมวดวิชาเฉพาะ	จำนวนไม่น้อยกว่า	97	หน่วยกิต
2.1 กลุ่มวิชาเนื้อหา		90	หน่วยกิต
2.1.1 กลุ่มวิชาบังคับ		60	หน่วยกิต
2.1.2 กลุ่มวิชาเลือก		30	หน่วยกิต
2.2 กลุ่มวิชาปฏิบัติการและฝึกประสบการณ์วิชาชีพ		7	หน่วยกิต
3. หมวดวิชาเลือกเสรี	จำนวนไม่น้อยกว่า	6	หน่วยกิต
การจัดการเรียนการสอน			
1. หมวดวิชาศึกษาทั่วไป	จำนวนไม่น้อยกว่า	30	หน่วยกิต
2. หมวดวิชาเฉพาะ		97	หน่วยกิต
2.1 กลุ่มวิชาเนื้อหา		90	หน่วยกิต
2.1.1 กลุ่มวิชาบังคับ	บังคับเรียนไม่น้อยกว่า	60	หน่วยกิต
รหัสวิชา	ชื่อวิชา		น(ท-ป-ศ)
MAC121	การบัญชีการเงิน		3(2-2-5)
MAC122	การบัญชีเพื่อการจัดการ		3(3-0-6)

รหัสวิชา	ชื่อวิชา	น(ท-ป-ศ)
MEC101	หลักเศรษฐศาสตร์	3(3-0-6)
MFB101	การเงินธุรกิจ	3(3-0-6)
MGM102	องค์การและการจัดการ	3(3-0-6)
MGM103	จริยธรรมทางธุรกิจ	3(3-0-6)
MHR201	การบริหารทรัพยากรมนุษย์	3(3-0-6)
MLM101	หลักการจัดการโลจิสติกส์และซัพพลายเชน	3(3-0-6)
MLM102	การจัดการการขนส่ง	3(3-0-6)
MLM103	การจัดการการผลิตและปฏิบัติการ	3(3-0-6)
MLM206	การปฏิบัติการการจัดการคลังสินค้า	3(3-0-6)
MLM301	กฎหมายการค้าเพื่อการขนส่งระหว่างประเทศ	3(3-0-6)
MLM311	การจัดการสินค้าคงคลัง	3(3-0-6)
MLM402	การวิจัยโลจิสติกส์และซัพพลายเชน	3(3-0-6)
MLM403	สัมมนาการจัดการโลจิสติกส์และซัพพลายเชน	3(3-0-6)
MLM405	การจัดการซัพพลายเชนเชิงกลยุทธ์	3(3-0-6)
MMK101	หลักการตลาด	3(3-0-6)
SMS104	สถิติธุรกิจ	3(3-0-6)
VLE201	การพัฒนาทักษะการฟังและการพูดภาษาอังกฤษ	3(3-0-6)
VLE206	ภาษาอังกฤษเพื่อการสื่อสารในสำนักงาน	3(3-0-6)

2.1.2 กลุ่มวิชาเลือก

เลือกเรียนไม่น้อยกว่า

30

หน่วยกิต

รหัสวิชา	ชื่อวิชา	น(ท-ป-ศ)
MLM204	การจัดการขนส่งภายในประเทศ	3(3-0-6)
MLM205	การจัดการขนส่งระหว่างประเทศ	3(3-0-6)
MLM208	การจัดการบรรจุภัณฑ์	3(3-0-6)
MLM303	ระบบสารสนเทศและเทคโนโลยีสารสนเทศเพื่อโลจิสติกส์และซัพพลายเชน	3(3-0-6)
MLM307	การจัดการเพื่อการนำเข้าและส่งออกสำหรับธุรกิจระดับโลก	3(3-0-6)
MLM308	การวิเคราะห์เชิงปริมาณสำหรับการจัดการโลจิสติกส์	3(3-0-6)
MLM312	การจัดการการขนส่งต่อเนื่องหลายรูปแบบ	3(3-0-6)
MLM313	การจัดการการจัดหาและจัดซื้อ	3(3-0-6)
MLM314	การจัดการต้นทุนโลจิสติกส์	3(3-0-6)
MLM315	การจัดการการกระจายสินค้าและวัตถุดิบ	3(3-0-6)
MLM322	การจัดการบริการเพื่อโลจิสติกส์และซัพพลายเชน	3(3-0-6)
MLM323	การจัดการความเสี่ยงสำหรับโลจิสติกส์และซัพพลายเชน	3(3-0-6)
MLM324	การประกันภัยทางธุรกิจโลจิสติกส์	3(3-0-6)
MLM325	การจัดการความสัมพันธ์ลูกค้า	3(3-0-6)
MLM406	การจัดการความสัมพันธ์ภายในซัพพลายเชน	3(3-0-6)
MLM407	การจัดการซัพพลายเชนระดับโลก	3(3-0-6)
MMK205	การบริหารค้าส่งและค้าปลีก	3(3-0-6)
MMK301	การบริหารการตลาด	3(3-0-6)
VLA107	ภาษาเวียดนามเบื้องต้น 1	3(2-2-5)
VLC101	ภาษาจีนเบื้องต้น 1	3(2-2-5)

รหัสวิชา	ชื่อวิชา	น(ท-ป-ศ)
VLJ101	ภาษาญี่ปุ่นเบื้องต้น 1	3(2-2-5)
VLK101	ภาษาเกาหลีเบื้องต้น 1	3(2-2-5)

2.2 กลุ่มวิชาปฏิบัติการและฝึกประสบการณ์วิชาชีพ

ให้เลือกเรียนกลุ่มวิชาใดกลุ่มวิชาหนึ่ง ไม่น้อยกว่า 7 หน่วยกิต

2.2.1 กลุ่มวิชาสหกิจศึกษา

รหัสวิชา	ชื่อวิชา	น(ท-ป-ศ)
MLM408	การเตรียมสหกิจศึกษาสาขาวิชาโลจิสติกส์และซัพพลายเชน	1(45)
MLM409	สหกิจศึกษาสาขาวิชาโลจิสติกส์และซัพพลายเชน	6(640)

2.2.2 กลุ่มวิชาฝึกประสบการณ์วิชาชีพ

รหัสวิชา	ชื่อวิชา	น(ท-ป-ศ)
MLM410	การเตรียมการฝึกประสบการณ์วิชาชีพสาขาวิชาการจัดการโลจิสติกส์และซัพพลายเชน	2(90)
MLM411	การฝึกประสบการณ์วิชาชีพสาขาวิชาการจัดการโลจิสติกส์และซัพพลายเชน	5(540)

3. หมวดวิชาเลือกเสรี จำนวนไม่น้อยกว่า 6 หน่วยกิต

ให้เลือกเรียนรายวิชาใด ๆ ในหลักสูตรมหาวิทยาลัยราชภัฏวไลยอลงกรณ์ ในพระบรมราชูปถัมภ์ จังหวัดปทุมธานี โดยไม่ซ้ำกับรายวิชาที่เคยเรียนมาแล้ว และต้องไม่เป็นรายวิชาที่กำหนดให้เรียนโดยไม่นับหน่วยกิตรวมในเกณฑ์การสำเร็จหลักสูตรของสาขาวิชานี้

หลักสูตรบริหารธุรกิจบัณฑิต

สาขาวิชาการบริหารธุรกิจ

(หลักสูตรปรับปรุง พ.ศ. 2561)

ปริญญาตรี 4 ปี

Bachelor of Business Administration Program in Business Administration

จุดประสงค์เฉพาะ

1. เพื่อผลิตบัณฑิตให้มีคุณธรรม จริยธรรม และจรรยาบรรณด้านการบริหารธุรกิจ
2. เพื่อผลิตบัณฑิตให้มีแนวคิดในการพัฒนาและการแก้ไขปัญหาด้านการบริหารธุรกิจภายใต้สภาพแวดล้อมที่เปลี่ยนแปลงทั้งด้านเทคโนโลยีและสารสนเทศ
3. เพื่อผลิตบัณฑิตให้มีความสามารถในการปรับใช้นวัตกรรมด้านธุรกิจ

คุณสมบัติผู้เข้าศึกษา

1. สำเร็จการศึกษาไม่ต่ำกว่ามัธยมศึกษาตอนปลายหรือเทียบเท่า
2. ผ่านการคัดเลือกตามข้อบังคับของมหาวิทยาลัยราชภัฏวไลยอลงกรณ์ ในพระบรมราชูปถัมภ์จังหวัดปทุมธานีว่าด้วยการจัดการศึกษาระดับอนุปริญญาและปริญญาตรี พ.ศ. 2557

โครงสร้างสาขาวิชา

หน่วยกิตรวมตลอดสาขาวิชาไม่น้อยกว่า 139 หน่วยกิต โดยมีสัดส่วนหน่วยกิตแต่ละหมวดวิชาและแต่ละกลุ่มวิชาดังนี้

จำนวนหน่วยกิต รวมหน่วยกิตตลอดหลักสูตรไม่น้อยกว่า		139	หน่วยกิต
โครงสร้างหลักสูตร แบ่งเป็นหมวดวิชา ดังนี้			
1. หมวดวิชาศึกษาทั่วไป	จำนวนไม่น้อยกว่า	30	หน่วยกิต
2. หมวดวิชาเฉพาะ	จำนวนไม่น้อยกว่า	103	หน่วยกิต
2.1 กลุ่มวิชาเนื้อหา		96	หน่วยกิต
2.1.1 กลุ่มวิชาบังคับ		78	หน่วยกิต
- วิชาแกนทางธุรกิจ		42	หน่วยกิต
- วิชาบังคับเฉพาะแขนง		36	หน่วยกิต
2.1.2 กลุ่มวิชาเฉพาะด้านเลือก		18	หน่วยกิต
2.2 กลุ่มวิชาปฏิบัติการและฝึกประสบการณ์วิชาชีพ / สหกิจ		7	หน่วยกิต
3. หมวดวิชาเลือกเสรี	จำนวนไม่น้อยกว่า	6	หน่วยกิต
การจัดการเรียนการสอน			
1. หมวดวิชาศึกษาทั่วไป	จำนวนไม่น้อยกว่า	30	หน่วยกิต
2. หมวดวิชาเฉพาะ	จำนวนไม่น้อยกว่า	103	หน่วยกิต
2.1 กลุ่มวิชาเนื้อหา	จำนวนไม่น้อยกว่า	96	หน่วยกิต
2.1.1 กลุ่มวิชาบังคับ	บังคับเรียนไม่น้อยกว่า	78	หน่วยกิต
2.1.1.1 วิชาแกนทางธุรกิจ		42	หน่วยกิต

รหัสวิชา	ชื่อวิชา	น(ท-ป-ศ)
MAC126	หลักการบัญชี	3(2-2-5)
MBA101	การบริหารธุรกิจ	3(3-0-6)
MBA201	กฎหมายธุรกิจ	3(3-0-6)
MBA404	การบริหารเชิงกลยุทธ์	3(3-0-6)
MBC103	การใช้โปรแกรมสำเร็จรูปในงานธุรกิจ	3(2-2-5)
MEC101	หลักเศรษฐศาสตร์	3(3-0-6)
MEC302	การวิเคราะห์เชิงปริมาณ	3(3-0-6)
MFB101	การเงินธุรกิจ	3(3-0-6)
MFB203	การภาษีอากรธุรกิจ	3(3-0-6)
MHR201	การบริหารทรัพยากรมนุษย์	3(3-0-6)
MMK101	หลักการตลาด	3(3-0-6)
SMS104	สถิติธุรกิจ	3(3-0-6)
VLE106	ภาษาอังกฤษในการสื่อสารทางธุรกิจเบื้องต้น	3(3-0-6)
VLE206	ภาษาอังกฤษเพื่อการสื่อสารในสำนักงาน	3(3-0-6)
2.1.1.2 วิชาบังคับเฉพาะแขนง		36
แขนงวิชาการบริหารทรัพยากรมนุษย์		หน่วยกิต
รหัสวิชา	ชื่อวิชา	น(ท-ป-ศ)
MHR202	พฤติกรรมองค์การ	3(3-0-6)
MHR209	การวางแผน สรรหา และคัดเลือกทรัพยากรมนุษย์	3(3-0-6)
MHR210	การบริหารงานฝึกอบรม	3(3-0-6)
MHR304	การพัฒนาทรัพยากรมนุษย์	3(3-0-6)
MHR305	การบริหารผลการปฏิบัติงาน	3(3-0-6)
MHR307	การบริหารแรงงานสัมพันธ์	3(3-0-6)
MHR308	การบริหารค่าตอบแทน	3(3-0-6)
MHR309	ระบบสารสนเทศเพื่อการบริหารทรัพยากรมนุษย์	3(2-2-5)
MHR310	การบริหารความปลอดภัยและคุณภาพชีวิตในการทำงาน	3(3-0-6)
MHR401	การวิจัยการบริหารทรัพยากรมนุษย์ 1	3(2-2-5)
MHR402	การวิจัยการบริหารทรัพยากรมนุษย์ 2	3(2-2-5)
MHR403	สัมมนาการบริหารทรัพยากรมนุษย์	3(2-2-5)
แขนงวิชาการเงินและการธนาคาร		
รหัสวิชา	ชื่อวิชา	น(ท-ป-ศ)
MFB102	การเงินและการธนาคาร	3(3-0-6)
MFB201	สถาบันการเงินและตลาดการเงิน	3(3-0-6)
MFB302	การบริหารสินเชื่อ	3(3-0-6)
MFB304	การเงินและการธนาคารระหว่างประเทศ	3(3-0-6)
MFB307	การวิจัยทางการเงิน 1	3(2-2-5)
MFB311	การวิเคราะห์หลักทรัพย์	3(3-0-6)
MFB312	หลักการลงทุน	3(3-0-6)
MFB313	การบริหารความเสี่ยงทางการเงิน	3(3-0-6)
MFB316	การวิเคราะห์รายงานทางการเงิน	3(3-0-6)

แขนงวิชาการเงินและการธนาคาร

รหัสวิชา	ชื่อวิชา	น(ท-ป-ศ)
MFB301	การบริหารธนาคารพาณิชย์	3(3-0-6)
MFB303	การพยากรณ์ทางการเงิน	3(3-0-6)
MFB306	โปรแกรมประยุกต์ทางการเงิน	3(2-2-5)
MFB315	การเงินเพื่อการนำเข้าและส่งออก	3(3-0-6)
MFB318	การวิเคราะห์ตราสารหนี้และตราสารทุน	3(3-0-6)
MFB319	การบริหารการเงินส่วนบุคคล	3(3-0-6)
MFB320	สารสนเทศและเทคโนโลยีทางการเงิน	3(3-0-6)
MFB321	การเงินสำหรับธุรกิจขนาดกลางและขนาดย่อม	3(3-0-6)
MFB322	การคลังท้องถิ่น	3(3-0-6)
MFB323	การเงินสำหรับภาคการเกษตร	3(3-0-6)
MFB324	การเงินเพื่อการจัดการอสังหาริมทรัพย์	3(3-0-6)
MFB405	การศึกษาความเป็นไปได้และการวิเคราะห์โครงการ	3(2-2-5)
MFB406	หัวข้อเฉพาะทางด้านธุรกิจการเงินและการธนาคาร	3(2-2-5)

แขนงวิชาการตลาด

รหัสวิชา	ชื่อวิชา	น(ท-ป-ศ)
MGM103	จริยธรรมทางธุรกิจ	3(3-0-6)
MMK205	การบริหารค้าส่งและค้าปลีก	3(3-0-6)
MMK206	การโฆษณาและการส่งเสริมการขาย	3(3-0-6)
MMK207	การบริหารลูกค้าสัมพันธ์	3(3-0-6)
MMK208	การตลาดทางตรง	3(3-0-6)
MMK304	การตลาดบริการ	3(3-0-6)
MMK305	การตลาดอุตสาหกรรม	3(3-0-6)
MMK307	การตลาดภูมิภาคอาเซียน	3(3-0-6)
MMK310	การตลาดเพื่อสังคมและสิ่งแวดล้อม	3(3-0-6)
MMK313	การตลาดอิเล็กทรอนิกส์	3(3-0-6)
MMK315	การบริหารตราสินค้าและบรรจุภัณฑ์	3(3-0-6)
MMK316	การตลาดดิจิทัล	3(3-0-6)
MMK318	การตลาดชุมชน	3(3-0-6)
MMK404	กลยุทธ์การตลาดสุขภาพ	3(3-0-6)
MMK408	การตลาดโลจิสติกส์	3(3-0-6)

2.2 กลุ่มวิชาปฏิบัติการและฝึกประสบการณ์วิชาชีพ

7 หน่วยกิต

ให้เลือกเรียนกลุ่มวิชาใดวิชาหนึ่ง

จำนวนไม่น้อยกว่า

7 หน่วยกิต

2.2.1 กลุ่มวิชาสหกิจศึกษา

รหัสวิชา	ชื่อวิชา	น(ท-ป-ศ)
MBA301	การเตรียมสหกิจศึกษาสาขาวิชาการบริหารธุรกิจ	1(45)
MBA401	สหกิจศึกษาสาขาวิชาการบริหารธุรกิจ	6(640)

2.2.2 กลุ่มวิชาฝึกประสบการณ์วิชาชีพ

รหัสวิชา	ชื่อวิชา	น(ท-ป-ศ)
MBA302	การเตรียมฝึกประสบการณ์วิชาชีพสาขาวิชาการบริหารธุรกิจ	1(45)
MBA402	การฝึกประสบการณ์วิชาชีพสาขาวิชาการบริหารธุรกิจ	6(640)

2.2.3 กลุ่มวิชาปฏิบัติการโครงการวิชาชีพ

รหัสวิชา	ชื่อวิชา	น(ท-ป-ศ)
MBA303	การเตรียมปฏิบัติโครงการวิชาชีพสาขาวิชาการบริหารธุรกิจ	1(45)
MBA403	ปฏิบัติการโครงการวิชาชีพสาขาวิชาการบริหารธุรกิจ	6(640)

3. หมวดวิชาเลือกเสรี

จำนวนไม่น้อยกว่า 6 หน่วยกิต

ให้เลือกเรียนรายวิชาใดๆ ในหลักสูตรของมหาวิทยาลัยราชภัฏวไลยอลงกรณ์ ในพระบรมราชูปถัมภ์ จังหวัดปทุมธานี โดยไม่ซ้ำกับรายวิชาที่เคยเรียนมาแล้วและต้องไม่เป็นรายวิชาที่กำหนดให้เรียนโดยไม่นับหน่วยกิตรวมในเกณฑ์การสำเร็จหลักสูตรของสาขาวิชานี้

ข้อกำหนดเฉพาะ ในกรณีที่ศึกษาหลักสูตรระดับปริญญาตรีไม่น้อยกว่า 3 ปี และจำเป็นต้องยุติการศึกษา สามารถยื่นขอสำเร็จการศึกษาในระดับอนุปริญญาได้ โดยต้องศึกษารายวิชาไม่น้อยกว่า 90 หน่วยกิต ประกอบไปด้วยหมวดวิชาต่างๆ ดังนี้

1. หมวดวิชาศึกษาทั่วไป ไม่น้อยกว่า 30 หน่วยกิต
2. หมวดวิชาเฉพาะ ไม่น้อยกว่า 45 หน่วยกิต
3. หมวดวิชาเลือกเสรี ไม่น้อยกว่า 3 หน่วยกิต

หลักสูตรบริหารธุรกิจบัณฑิต

สาขาวิชาธุรกิจดิจิทัล

(หลักสูตรใหม่ พ.ศ. 2561)

ปริญญาตรี 4 ปี

Bachelor of Business Administration Program in Digital Business

จุดประสงค์เฉพาะ

เพื่อพัฒนาบัณฑิตเพื่อตอบสนองการเปลี่ยนแปลงสู่ยุคเศรษฐกิจดิจิทัลที่มีคุณสมบัติต่อไปนี้

1. มีความรู้ความสามารถ ใฝ่รู้ สามารถพัฒนาตนเอง ให้ทันต่อความเปลี่ยนแปลงของเศรษฐกิจและสังคมในยุคปัจจุบัน
2. มีความพร้อมเป็นผู้ปฏิบัติงานในหน่วยงานธุรกิจ หรือผู้ประกอบการธุรกิจดิจิทัลที่มีประสิทธิภาพ สามารถใช้เทคโนโลยีดิจิทัลให้เป็นประโยชน์ต่อธุรกิจได้
3. มีคุณธรรม จริยธรรมในการประกอบวิชาชีพ

คุณสมบัติผู้เข้าศึกษา

1. สำเร็จการศึกษาไม่ต่ำกว่ามัธยมศึกษาตอนปลายหรือเทียบเท่า
2. สำเร็จการศึกษาระดับประกาศนียบัตรวิชาชีพชั้นสูง (ปวส.) สำหรับผู้สำเร็จการศึกษาระดับ ปวส.สามารถเทียบโอนได้
3. ผ่านการคัดเลือกตามประกาศของมหาวิทยาลัยราชภัฏวไลยอลงกรณ์ ในพระบรมราชูปถัมภ์ จังหวัดปทุมธานี ว่าด้วยการจัดการศึกษาระดับอนุปริญญาและปริญญาตรี พ.ศ. 2557
4. มีความสนใจประกอบธุรกิจดิจิทัล หรือทำงานด้านดิจิทัลในหน่วยงานราชการ องค์กรธุรกิจ
5. ให้เป็นไปตามข้อบังคับของมหาวิทยาลัยราชภัฏวไลยอลงกรณ์ ในพระบรมราชูปถัมภ์ จังหวัดปทุมธานี ว่าด้วยการจัดการศึกษาระดับอนุปริญญาและปริญญาตรี พ.ศ. 2557

โครงสร้างสาขาวิชา

หน่วยกิตรวมตลอดสาขาวิชาไม่น้อยกว่า 135 หน่วยกิต โดยมีสัดส่วนหน่วยกิตแต่ละหมวดวิชาและแต่ละกลุ่มวิชา ดังนี้

จำนวนหน่วยกิต รวมหน่วยกิตตลอดหลักสูตรไม่น้อยกว่า	135	หน่วยกิต
โครงสร้างหลักสูตร แบ่งเป็นหมวดวิชา ดังนี้		
1. หมวดวิชาศึกษาทั่วไป	จำนวนไม่น้อยกว่า	30 หน่วยกิต
2. หมวดวิชาเฉพาะ	จำนวนไม่น้อยกว่า	99 หน่วยกิต
2.1 กลุ่มวิชาเฉพาะด้านบังคับ		83 หน่วยกิต
2.2 กลุ่มวิชาเฉพาะด้านเลือก		9 หน่วยกิต
2.3 กลุ่มวิชาฝึกประสบการณ์วิชาชีพ / สหกิจศึกษา		7 หน่วยกิต
3. หมวดวิชาเลือกเสรี	จำนวนไม่น้อยกว่า	6 หน่วยกิต
การจัดการเรียนการสอน		
1. หมวดวิชาศึกษาทั่วไป	จำนวนไม่น้อยกว่า	30 หน่วยกิต

2. หมวดวิชาเฉพาะ จำนวนไม่น้อยกว่า 99 หน่วยกิต

2.1 กลุ่มวิชาเนื้อหา จำนวนไม่น้อยกว่า 92 หน่วยกิต

2.1.1 กลุ่มวิชาบังคับ บังคับเรียนไม่น้อยกว่า 83 หน่วยกิต

รหัสวิชา	ชื่อวิชา	น(ท-ป-ศ)
MAC126	หลักการบัญชี	3(2-2-5)
MBC103	การใช้โปรแกรมสำเร็จรูปในงานธุรกิจ	3(2-2-5)
MDB101	คอมพิวเตอร์และเทคโนโลยีสารสนเทศ	3(2-2-5)
MDB102	ความรู้เบื้องต้นเกี่ยวกับธุรกิจดิจิทัล	3(2-2-5)
MDB103	พฤติกรรมผู้บริโภคดิจิทัล	3(2-2-5)
MDB104	โครงสร้างข้อมูลและการจัดการเนื้อหาดิจิทัล	3(2-2-5)
MDB105	นวัตกรรมและเทคโนโลยีสำหรับธุรกิจดิจิทัล	3(2-2-5)
MDB201	หลักกฎหมายและจริยธรรมสำหรับธุรกิจดิจิทัล	3(3-0-6)
MDB202	การจัดการฐานข้อมูลดิจิทัล	3(2-2-5)
MDB203	มัลติมีเดียสำหรับธุรกิจดิจิทัล	3(2-2-5)
MDB204	การออกแบบและพัฒนาเว็บไซต์เพื่อธุรกิจ	3(2-2-5)
MDB205	การวิเคราะห์และออกแบบระบบงานธุรกิจ	3(2-2-5)
MDB206	ความรู้เบื้องต้นเกี่ยวกับระบบเครือข่าย	3(2-2-5)
MDB301	ความปลอดภัยของข้อมูลธุรกิจดิจิทัล	3(2-2-5)
MDB302	การเขียนโปรแกรมสำหรับธุรกิจดิจิทัล	3(2-2-5)
MDB303	การพาณิชย์อิเล็กทรอนิกส์	3(2-2-5)
MDB304	การวิจัยและวิเคราะห์ธุรกิจดิจิทัล	4(2-4-6)
MDB305	การจัดการโซ่อุปทานสำหรับธุรกิจดิจิทัล	3(2-2-5)
MDB404	การเป็นผู้ประกอบการดิจิทัลและการสร้างธุรกิจใหม่	4(2-4-6)
MDB405	สัมมนาธุรกิจดิจิทัล	3(2-2-5)
MDB406	การสร้างแบรนด์ดิจิทัล	3(2-2-5)
MEC101	หลักเศรษฐศาสตร์	3(3-0-6)
MFB101	การเงินธุรกิจ	3(3-0-6)
MHR201	การบริหารทรัพยากรมนุษย์	3(3-0-6)
MMK101	หลักการตลาด	3(3-0-6)
SMS104	สถิติธุรกิจ	3(3-0-6)
VLE206	ภาษาอังกฤษเพื่อการสื่อสารในสำนักงาน	3(3-0-6)

2.1.2 กลุ่มวิชาเลือก เลือกเรียนไม่น้อยกว่า 9 หน่วยกิต

โดยใน 9 หน่วยกิตนี้ ให้นักศึกษาเลือก

ภาษาที่ 3 จำนวนไม่น้อยกว่า 3 หน่วยกิต

รหัสวิชา	ชื่อวิชา	น(ท-ป-ศ)
MDB207	การสื่อสารด้วยภาพ	3(2-2-5)
MDB208	ภาพเพื่อการโฆษณาบนสื่อออนไลน์	3(2-2-5)
MDB209	การสร้างร้านค้าออนไลน์	3(2-2-5)
MDB210	ระบบสารสนเทศเพื่อการจัดการ	3(2-2-5)
MDB306	หลักการออกแบบและพัฒนาเกม	3(2-2-5)

MDB307	การพาณิชย์เคลื่อนที่	3(2-2-5)
MDB308	หลักการพัฒนาแอปพลิเคชัน	3(2-2-5)
รหัสวิชา	ชื่อวิชา	น(ท-ป-ศ)
MDB309	หัวข้อพิเศษด้านธุรกิจดิจิทัลและเทคโนโลยีสารสนเทศ	3(2-2-5)
MDB407	การบริหารลูกค้าสัมพันธ์ในธุรกิจดิจิทัล	3(2-2-5)
MDB408	การโฆษณาออนไลน์	3(2-2-5)
MDB409	การบริหารจัดการข้อมูลดิจิทัล	3(2-2-5)
VLA105	ภาษาลาวเบื้องต้น 1	3(2-2-5)
VLC101	ภาษาจีนเบื้องต้น 1	3(2-2-5)
VLJ101	ภาษาญี่ปุ่นเบื้องต้น 1	3(2-2-5)
VLK101	ภาษาเกาหลีเบื้องต้น 1	3(2-2-5)

2.2 กลุ่มวิชาปฏิบัติการและฝึกประสบการณ์วิชาชีพ 7 หน่วยกิต
 ให้เลือกเรียนกลุ่มวิชาใดวิชาหนึ่ง จำนวนไม่น้อยกว่า 7 หน่วยกิต

2.2.1 กลุ่มวิชาสหกิจศึกษา

รหัสวิชา	ชื่อวิชา	น(ท-ป-ศ)
MDB310	การเตรียมสหกิจศึกษาสาขาวิชาธุรกิจดิจิทัล	1(45)
MDB401	สหกิจศึกษาสาขาวิชาธุรกิจดิจิทัล	6(640)

2.2.2 กลุ่มวิชาฝึกประสบการณ์วิชาชีพ

รหัสวิชา	ชื่อวิชา	น(ท-ป-ศ)
MDB311	การเตรียมฝึกประสบการณ์วิชาชีพสาขาวิชาธุรกิจดิจิทัล	1(45)
MDB402	การฝึกประสบการณ์วิชาชีพสาขาวิชาธุรกิจดิจิทัล	6(640)

2.2.3 กลุ่มวิชาปฏิบัติการโครงการงานวิชาชีพ

รหัสวิชา	ชื่อวิชา	น(ท-ป-ศ)
MDB312	การเตรียมปฏิบัติโครงการงานวิชาชีพสาขาวิชาธุรกิจดิจิทัล	1(45)
MDB403	ปฏิบัติการโครงการงานวิชาชีพสาขาวิชาธุรกิจดิจิทัล	6(640)

3. หมวดวิชาเลือกเสรี จำนวนไม่น้อยกว่า 6 หน่วยกิต

ให้เลือกเรียนรายวิชาใดๆ ในหลักสูตรของมหาวิทยาลัยราชภัฏวไลยอลงกรณ์ ในพระบรมราชูปถัมภ์ จังหวัดปทุมธานี โดยไม่ซ้ำกับรายวิชาที่เคยเรียนมาแล้วและต้องไม่เป็นรายวิชาที่กำหนดให้เรียนโดยไม่นับหน่วยกิตรวมในเกณฑ์การสำเร็จหลักสูตรของสาขาวิชานี้

ข้อกำหนดเฉพาะ ในกรณีที่ศึกษาหลักสูตรระดับปริญญาตรีไม่น้อยกว่า 3 ปี และจำเป็นต้องยุติการศึกษา สามารถยื่นขอสำเร็จการศึกษาในระดับอนุปริญญาได้ โดยต้องศึกษารายวิชาไม่น้อยกว่า 90 หน่วยกิต ประกอบไปด้วยหมวดวิชาต่างๆ ดังนี้

1. หมวดวิชาศึกษาทั่วไป ไม่น้อยกว่า 30 หน่วยกิต
2. หมวดวิชาเฉพาะ ไม่น้อยกว่า 45 หน่วยกิต
3. หมวดวิชาเลือกเสรี ไม่น้อยกว่า 3 หน่วยกิต

หลักสูตรบัญชีบัณฑิต

(หลักสูตรปรับปรุง พ.ศ. 2561)

ปริญญาตรี 4 ปี

Bachelor of Accountancy Program

จุดประสงค์เฉพาะ

1. เพื่อผลิตบัณฑิตให้มีจรรยาบรรณ มีศีลธรรมอันดีงาม และมีทัศนคติที่ดีต่อวิชาชีพ
2. เพื่อผลิตบัณฑิตที่มีความรู้ และความชำนาญในสาขาวิชาการบัญชี โดยมีพื้นฐานความรู้ทางการบัญชี
3. เพื่อผลิตบัณฑิตให้เป็นผู้แสวงหาความรู้ด้วยตนเองและสามารถนำความรู้ไปถ่ายทอดแก่หน่วยงานทั้งภาครัฐและเอกชนได้อย่างมีคุณภาพ
4. เพื่อผลิตบัณฑิตให้สามารถเป็นผู้ประกอบการและผู้ปฏิบัติงานในวิชาชีพบัญชีของธุรกิจด้านพาณิชย์กรรม อุตสาหกรรม และการเกษตรทั้งในหน่วยงานภาครัฐ และเอกชน รวมทั้งปฏิบัติงานที่เกี่ยวข้องกับกิจกรรมอื่น ๆ ขององค์กรได้อย่างมีคุณภาพ
5. เพื่อผลิตบัณฑิตที่มีความรู้ทางด้านเทคโนโลยีสารสนเทศที่เกี่ยวข้องกับงานบัญชี สามารถสื่อสารและใช้เทคโนโลยีได้อย่างมีคุณภาพ

คุณสมบัติผู้เข้าศึกษา

1. สำเร็จการศึกษาไม่ต่ำกว่ามัธยมศึกษาตอนปลายหรือเทียบเท่า
2. ผ่านการคัดเลือกตามข้อบังคับของมหาวิทยาลัยราชภัฏวไลยอลงกรณ์ ในพระบรมราชูปถัมภ์ จังหวัดปทุมธานี ว่าด้วยการจัดการศึกษาระดับอนุปริญญา ปริญญาตรี พ.ศ. 2557

โครงสร้างสาขาวิชา

มีหน่วยกิตการเรียนตลอดสาขาวิชา ไม่น้อยกว่า 136 หน่วยกิต โดยมีสัดส่วนหน่วยกิตแต่ละหมวดวิชาและแต่ละกลุ่มวิชา ดังนี้

จำนวนหน่วยกิต รวมหน่วยกิตตลอดหลักสูตรไม่น้อยกว่า		136	หน่วยกิต
โครงสร้างหลักสูตร แบ่งเป็นหมวดวิชา ดังนี้			
1. หมวดวิชาศึกษาทั่วไป	จำนวนไม่น้อยกว่า	30	หน่วยกิต
2. หมวดวิชาเฉพาะ	จำนวนไม่น้อยกว่า	100	หน่วยกิต
2.1 กลุ่มวิชาเฉพาะด้านบังคับ		84	หน่วยกิต
2.2 กลุ่มวิชาเฉพาะด้านเลือก		9	หน่วยกิต
2.3 กลุ่มวิชาฝึกประสบการณ์วิชาชีพ / สหกิจศึกษา		7	หน่วยกิต
3. หมวดวิชาเลือกเสรี	จำนวนไม่น้อยกว่า	6	หน่วยกิต
การจัดการเรียนการสอน			
1. หมวดวิชาศึกษาทั่วไป	จำนวนไม่น้อยกว่า	30	หน่วยกิต
2. หมวดวิชาเฉพาะ	จำนวนไม่น้อยกว่า	100	หน่วยกิต
2.1 กลุ่มวิชาเนื้อหา	จำนวนไม่น้อยกว่า	93	หน่วยกิต
2.1.1 กลุ่มวิชาบังคับ	บังคับเรียนไม่น้อยกว่า	84	หน่วยกิต

รหัสวิชา	ชื่อวิชา	น(ท-ป-ศ)
MAC102	การบัญชีขั้นต้น 1	3(2-2-5)
MAC103	การบัญชีขั้นต้น 2	3(2-2-5)
MAC201	การบัญชีขั้นกลาง 1	3(3-0-6)
MAC202	การบัญชีขั้นกลาง 2	3(3-0-6)
MAC203	การบัญชีต้นทุน 1	3(3-0-6)
MAC204	การบัญชีต้นทุน 2	3(3-0-6)
MAC205	การภาษีอากร 1	3(3-0-6)
MAC206	การภาษีอากร 2	3(3-0-6)
MAC207	กฎหมายธุรกิจและกฎหมายวิชาชีพ	3(3-0-6)
MAC208	สถิติธุรกิจและงานวิจัย	3(3-0-6)
MAC301	การบัญชีขั้นสูง 1	3(3-0-6)
MAC302	การบัญชีขั้นสูง 2	3(3-0-6)
MAC304	การสอบบัญชี	3(3-0-6)
MAC305	การวิเคราะห์งบการเงินและการรายงานทางการเงิน	3(3-0-6)
MAC306	การควบคุมภายในและการบริหารความเสี่ยงองค์กร	3(3-0-6)
MAC373	การวางระบบและการปฏิบัติงานทางบัญชี	3(3-0-6)
MAC401	ระบบสารสนเทศทางการบัญชี	3(3-0-6)
MBC103	การใช้โปรแกรมสำเร็จรูปในงานธุรกิจ	3(2-2-5)
MEC101	หลักเศรษฐศาสตร์	3(3-0-6)
MEC302	การวิเคราะห์เชิงปริมาณ	3(3-0-6)
MFB101	การเงินธุรกิจ	3(3-0-6)
MGM101	ความรู้เบื้องต้นเกี่ยวกับการประกอบธุรกิจ	3(3-0-6)
MGM102	องค์การและการจัดการ	3(3-0-6)
MGM306	การจัดการเชิงกลยุทธ์	3(3-0-6)
MLM307	การจัดการเพื่อการนำเข้าและส่งออกสำหรับธุรกิจ	3(3-0-6)
MMK101	หลักการตลาด	3(3-0-6)
VLE201	การพัฒนาทักษะการฟังและการพูดภาษาอังกฤษ	3(3-0-6)
VLE206	ภาษาอังกฤษเพื่อการสื่อสารในสำนักงาน	3(3-0-6)
2.1.2 กลุ่มวิชาเลือก		เลือกเรียนไม่น้อยกว่า 9 หน่วยกิต
ให้เลือกเรียนรายวิชา ไม่น้อยกว่า 9 หน่วยกิต โดยจะต้องมีรายวิชา สัมมนา ไม่น้อยกว่า 3 หน่วยกิต ดังนี้		

รหัสวิชา	ชื่อวิชา	น(ท-ป-ศ)
MAC321	การบัญชีเฉพาะกิจ	3(3-0-6)
MAC322	การบัญชีหน่วยงานภาครัฐ	3(3-0-6)
MAC331	การวางแผนกำไรและการควบคุม	3(3-0-6)
MAC332	การบริหารต้นทุน	3(3-0-6)
MAC341	การตรวจสอบและควบคุมระบบสารสนเทศ	3(3-0-6)
MAC351	โปรแกรมสำเร็จรูปเพื่องานบัญชี	3(3-0-6)
MAC361	การวางแผนภาษีอากร	3(3-0-6)

รหัสวิชา	ชื่อวิชา	น(ท-ป-ศ)
MAC372	สถิติเพื่อการวิจัยทางการบัญชี	3(3-0-6)
MAC421	สัมมนาการบัญชีการเงิน	3(3-0-6)
MAC431	สัมมนาการบัญชีบริหาร	3(3-0-6)
MAC441	สัมมนาการสอบบัญชี	3(3-0-6)
MAC451	การจัดระบบฐานข้อมูลเพื่องานบัญชี	3(3-0-6)
MAC452	การวิเคราะห์และการออกแบบระบบสารสนเทศทางการบัญชี	3(3-0-6)
MAC453	สัมมนาระบบสารสนเทศทางการบัญชี	3(3-0-6)
MAC461	สัมมนาการภาษีอากร	3(3-0-6)
MAC471	การบัญชีระหว่างประเทศ	3(3-0-6)
MAC472	การวิจัยทางการบัญชี	3(3-0-6)

2.2 กลุ่มวิชาปฏิบัติการและฝึกประสบการณ์วิชาชีพ

ให้เลือกเรียนกลุ่มวิชาใดวิชาหนึ่ง จำนวนไม่น้อยกว่า 7 หน่วยกิต

7 หน่วยกิต

2.2.1 กลุ่มวิชาสหกิจศึกษา

รหัสวิชา	ชื่อวิชา	น(ท-ป-ศ)
MAC487	การเตรียมสหกิจศึกษาสาขาวิชาการบัญชี	1(45)
MAC488	สหกิจศึกษาสาขาวิชาการบัญชี	6(960)

2.2.2 กลุ่มวิชาปฏิบัติการโครงการงาน

รหัสวิชา	ชื่อวิชา	น(ท-ป-ศ)
MAC485	การเตรียมปฏิบัติการโครงการงานวิชาชีพบัญชี	1(45)
MAC486	ปฏิบัติการโครงการงานวิชาชีพบัญชี	6(640)

3. หมวดวิชาเลือกเสรี

จำนวนไม่น้อยกว่า 6 หน่วยกิต

ให้เลือกเรียนรายวิชาใดๆ ในหลักสูตรของมหาวิทยาลัยราชภัฏวไลยอลงกรณ์ ในพระบรมราชูปถัมภ์ จังหวัดปทุมธานี โดยไม่ซ้ำกับรายวิชาที่เคยเรียนมาแล้วและต้องไม่เป็นรายวิชาที่กำหนดให้เรียนโดยไม่นับหน่วยกิตรวมในเกณฑ์การสำเร็จหลักสูตรของสาขาวิชานี้

ข้อกำหนดเฉพาะ ในกรณีที่ศึกษาหลักสูตรระดับปริญญาตรีมาไม่น้อยกว่า 3 ปี และจำเป็นต้องยุติการศึกษา สามารถยื่นขอสำเร็จการศึกษาในระดับอนุปริญญาได้ โดยต้องศึกษารายวิชาไม่น้อยกว่า 90 หน่วยกิต ประกอบไปด้วยหมวดวิชาต่างๆ ดังนี้

1. หมวดวิชาศึกษาทั่วไป ไม่น้อยกว่า 30 หน่วยกิต
2. หมวดวิชาเฉพาะ ไม่น้อยกว่า 45 หน่วยกิต
3. หมวดวิชาเลือกเสรี ไม่น้อยกว่า 3 หน่วยกิต

หลักสูตรนิเทศศาสตรบัณฑิต

สาขาวิชานิเทศศาสตร์

ปริญญาตรี 4 ปี

(หลักสูตรปรับปรุง พ.ศ. 2560)

Bachelor of Communication Arts Program in Communication Arts

จุดประสงค์เฉพาะ

1. เพื่อผลิตนักศึกษสาขาวิชานิเทศศาสตร์ให้มีคุณธรรม จริยธรรมในการประกอบอาชีพ มีทัศนคติที่ดีต่อวิชาชีพ และเป็นที่ยอมรับในวงการวิชาชีพ เพื่อตอบสนองความต้องการของสังคม และองค์กรต่างๆ ทั้งภาครัฐและเอกชน

2. เพื่อผลิตนักศึกษสาขาวิชานิเทศศาสตร์ให้มีความรู้ความสามารถในการผลิตเนื้อหาข่าวสารโดยการใช้เทคโนโลยีการสื่อสารที่ทันสมัยอย่างมืออาชีพ

3. เพื่อผลิตนักศึกษสาขาวิชานิเทศศาสตร์ให้มีความคิดสร้างสรรค์ในการประยุกต์และบูรณาการใช้องค์ความรู้ในศาสตร์ และสามารถที่จะค้นหาความถนัดของตนเองได้อย่างเต็มศักยภาพ เพื่อที่จะสร้างองค์ความรู้สามารถทำงานครอบคลุมทางธุรกิจที่มุ่งสู่ความเป็นสากล

คุณสมบัติผู้เข้าศึกษา

1. เป็นผู้สำเร็จการศึกษาชั้นมัธยมศึกษาตอนปลายหรือเทียบเท่า
2. เป็นไปตามข้อบังคับมหาวิทยาลัยราชภัฏวไลยอลงกรณ์ ในพระบรมราชูปถัมภ์ จังหวัดปทุมธานี ว่าด้วยการจัดการศึกษาระดับอนุปริญญา และปริญญาตรี พ.ศ. 2557

โครงสร้างสาขาวิชา

หน่วยกิตรวมตลอดสาขาวิชา 134 หน่วยกิต โดยมีสัดส่วนหน่วยกิตแต่ละหมวดวิชาและแต่ละกลุ่มวิชา ดังนี้

จำนวนหน่วยกิต รวมหน่วยกิตตลอดหลักสูตรไม่น้อยกว่า 134 หน่วยกิต

โครงสร้างหลักสูตร แบ่งเป็นหมวดวิชา ดังนี้

1. หมวดวิชาศึกษาทั่วไป	จำนวนไม่น้อยกว่า	30	หน่วยกิต
2. หมวดวิชาเฉพาะ	จำนวนไม่น้อยกว่า	98	หน่วยกิต
2.1 กลุ่มวิชาเนื้อหา		91	หน่วยกิต
2.1.1 กลุ่มวิชาบังคับ		51	หน่วยกิต
2.1.2 กลุ่มวิชาเลือก		40	หน่วยกิต
2.2 กลุ่มวิชาฝึกประสบการณ์วิชาชีพ / สหกิจศึกษา		7	หน่วยกิต
3. หมวดวิชาเลือกเสรี	จำนวนไม่น้อยกว่า	6	หน่วยกิต

การจัดการเรียนการสอน

1. หมวดวิชาศึกษาทั่วไป		30	หน่วยกิต
2. หมวดวิชาเฉพาะ	จำนวนไม่น้อยกว่า	98	หน่วยกิต
2.1 กลุ่มวิชาเนื้อหา		91	หน่วยกิต
2.1.1 กลุ่มวิชาบังคับ	บังคับเรียนไม่น้อยกว่า	51	หน่วยกิต

รหัสวิชา	ชื่อวิชา	น(ท-ป-ศ)
MCA101	หลักนิเทศศาสตร์	3(3-0-6)
MCA102	ถ่ายภาพเบื้องต้นสำหรับงานนิเทศศาสตร์	3(2-2-5)
MCA103	พัฒนาบุคลิกภาพเพื่องานนิเทศศาสตร์	3(2-2-5)
MCA104	ศิลปะการใช้ภาษาเพื่องานนิเทศศาสตร์	3(2-2-5)
MCA105	ภาษาอังกฤษสำหรับงานนิเทศศาสตร์ 1	3(2-2-5)
MCA106	ภาษาอังกฤษสำหรับงานนิเทศศาสตร์ 2	3(2-2-5)
MCA112	หลักการโฆษณาและประชาสัมพันธ์	3(3-0-6)
MCA121	หลักวิทยุกระจายเสียงและวิทยุโทรทัศน์ระบบดิจิทัล	3(3-0-6)
MCA202	กฎหมายและจริยธรรมสื่อสารมวลชน	3(3-0-6)
MCA203	วิจัยการสื่อสาร	3(2-2-5)
MCA231	การสื่อสารการตลาดแบบบูรณาการ	3(2-2-5)
MCA321	การเขียนบทวิทยุกระจายเสียงและวิทยุโทรทัศน์	3(2-2-5)
MCA325	การสร้างสรรค์และผลิตรายการวิทยุกระจายเสียงและ วิทยุโทรทัศน์ระบบดิจิทัล	3(2-2-5)
MCA326	ถ่ายภาพเพื่อการสื่อสารทางการตลาดและการสร้างภาพลักษณ์	3(2-2-5)
MCA327	การเขียนเพื่อการสื่อสาร	3(2-2-5)
MCA401	การสื่อสารเพื่อการพัฒนาท้องถิ่น	3(2-2-5)
MCA422	การถ่ายภาพเชิงธุรกิจ	3(2-2-5)

2.1.2 กลุ่มวิชาเลือก

เลือกเรียนไม่น้อยกว่า

40

หน่วยกิต

รหัสวิชา	ชื่อวิชา	น(ท-ป-ศ)
MCA204	การข่าวเบื้องต้น	3(2-2-5)
MCA206	การออกแบบและผลิตสื่อดิจิทัล	3(2-2-5)
MCA223	การใช้ห้องปฏิบัติการทางวิทยุกระจายเสียงและวิทยุโทรทัศน์ระบบดิจิทัล	3(2-2-5)
MCA306	การสื่อสารข้ามวัฒนธรรม	3(2-2-5)
MCA307	ระเบียบวิจัยการสื่อสาร	3(2-2-5)
MCA328	ฉากและการออกแบบเพื่อรายการโทรทัศน์	3(2-2-5)
MCA329	การแสดงและการกำกับการแสดง	3(2-2-5)
MCA413	สื่อประชาสัมพันธ์	3(2-2-5)
MCA416	การวางแผนการประชาสัมพันธ์	3(2-2-5)
MCA417	การจัดนิทรรศการ	3(2-2-5)
MCA423	การประกอบธุรกิจนิเทศศาสตร์	3(2-2-5)
MCA438	การประพันธ์เพลงเพื่องานนิเทศศาสตร์	3(2-2-5)
MCA446	สื่อใหม่และการสื่อสารการเมือง	3(2-2-5)
MCA447	การข่าวสื่อเครือข่ายเชิงสังคม	3(2-2-5)
MCA448	รู้เท่าทันสื่อ	3(2-2-5)

2.2 กลุ่มวิชาปฏิบัติการและฝึกประสบการณ์วิชาชีพ

7

หน่วยกิต

ให้เลือกเรียนกลุ่มวิชาใดวิชาหนึ่ง

จำนวนไม่น้อยกว่า

7

หน่วยกิต

2.2.1 กลุ่มวิชาฝึกสหกิจศึกษา

รหัสวิชา	ชื่อวิชา	น(ท-ป-ศ)
MCA403	การเตรียมสหกิจศึกษาสาขาวิชานิเทศศาสตร์	1(45)
MCA405	สหกิจศึกษาสาขาวิชานิเทศศาสตร์	6(640)

2.2.2 กลุ่มวิชาฝึกประสบการณ์วิชาชีพ

รหัสวิชา	ชื่อวิชา	น(ท-ป-ศ)
MCA402	การเตรียมฝึกประสบการณ์วิชาชีพสาขาวิชาวิทยาศาสตร์	2(90)
MCA404	การฝึกประสบการณ์วิชาชีพสาขาวิชาวิทยาศาสตร์	5(450)

3. หมวดวิชาเลือกเสรี

จำนวนไม่น้อยกว่า 6 หน่วยกิต

ให้เลือกรายวิชาใด ๆ ในหลักสูตรมหาวิทยาลัยราชภัฏวไลยอลงกรณ์ ในพระบรมราชูปถัมภ์ จังหวัดปทุมธานี โดยไม่ซ้ำกับรายวิชาที่เคยเรียนมาแล้ว และต้องไม่เป็นรายวิชาที่กำหนดให้เรียนโดยไม่นับหน่วยกิตรวมในเกณฑ์การสำเร็จหลักสูตรของสาขาวิชานี้

ข้อกำหนดเฉพาะ ในกรณีที่ศึกษาหลักสูตรระดับปริญญาตรีไม่น้อยกว่า 3 ปี และจำเป็นต้องยุติการศึกษา สามารถยื่นขอสำเร็จการศึกษาในระดับอนุปริญญาได้ โดยต้องศึกษารายวิชาไม่น้อยกว่า 90 หน่วยกิต เกรดเฉลี่ย ไม่ต่ำกว่า 2.00 ประกอบไปด้วยหมวดวิชาต่างๆ ดังนี้

- | | | |
|------------------------|-------------|-------------|
| 1. หมวดวิชาศึกษาทั่วไป | ไม่น้อยกว่า | 30 หน่วยกิต |
| 2. หมวดวิชาเฉพาะ | ไม่น้อยกว่า | 45 หน่วยกิต |
| 3. หมวดวิชาเลือกเสรี | ไม่น้อยกว่า | 3 หน่วยกิต |

หลักสูตรศิลปศาสตรบัณฑิต
สาขาวิชาการจัดการท่องเที่ยว
(หลักสูตรปรับปรุง พ.ศ. 2560)

ปริญญาตรี 4 ปี

Bachelor of Arts Program in Tourism Management

จุดประสงค์เฉพาะ

1. เพื่อผลิตบัณฑิตให้มีคุณธรรม จริยธรรม และความรับผิดชอบต่องานตามจรรยาบรรณวิชาชีพ
2. เพื่อผลิตบัณฑิตให้มีความรู้ ความสามารถในการเป็นผู้ประกอบการธุรกิจการท่องเที่ยวการจัดการท่องเที่ยวในระดับประเทศและระดับภูมิภาคอาเซียน
3. เพื่อผลิตบัณฑิตให้มีความสามารถในการทำงานกับผู้อื่นได้ทุกระดับอย่างเหมาะสม มีจิตบริการและมนุษยสัมพันธ์ สามารถพัฒนาตนเองในด้านความรู้ทักษะวิชาชีพอย่างต่อเนื่อง
4. เพื่อผลิตบัณฑิตให้มีทักษะการวิเคราะห์สถานการณ์โดยประยุกต์ใช้ความรู้เหตุผลและวิจารณ์ญาณอย่างเหมาะสมเมื่อต้องเผชิญกับสถานการณ์ต่างๆ
5. เพื่อผลิตบัณฑิตให้สามารถใช้เทคโนโลยีสารสนเทศ และภาษาต่างประเทศได้อย่างน้อย 1 ภาษา และภาษาต่างประเทศอื่นอย่างน้อย 1 ภาษาที่สามารถสื่อสารขามวัฒนธรรมได้อย่างเหมาะสม
6. เพื่อผลิตบัณฑิตให้มีความรู้และความสามารถในการใช้เทคนิคพื้นฐานทางคณิตศาสตร์ในการประมวลผลและวิเคราะห์ข้อมูลเพื่อการวางแผน การจัดการ และการพัฒนา

คุณสมบัติผู้เข้าศึกษา

1. เป็นผู้สำเร็จการศึกษาระดับมัธยมศึกษาตอนปลายหรือเทียบเท่า
2. ให้เป็นไปตามข้อบังคับมหาวิทยาลัยราชภัฏวไลยอลงกรณ์ ในพระบรมราชูปถัมภ์ จังหวัดปทุมธานี ว่าด้วยการจัดการศึกษาระดับอนุปริญญา และปริญญาตรี พ.ศ. 2557
3. เป็นผู้ผ่านการสอบคัดเลือกเข้าศึกษาตามเกณฑ์ของมหาวิทยาลัยราชภัฏวไลยอลงกรณ์ ในพระบรมราชูปถัมภ์ จังหวัดปทุมธานี

โครงสร้างสาขาวิชา

หน่วยกิตรวมตลอดสาขาวิชาไม่น้อยกว่า 142 หน่วยกิต โดยมีสัดส่วนหน่วยกิตแต่ละหมวดวิชาและแต่ละกลุ่มวิชา ดังนี้

จำนวนหน่วยกิต รวมหน่วยกิตตลอดหลักสูตรไม่น้อยกว่า	142	หน่วยกิต
โครงสร้างหลักสูตร แบ่งเป็นหมวดวิชา ดังนี้		
1. หมวดวิชาศึกษาทั่วไป	จำนวนไม่น้อยกว่า	30 หน่วยกิต
2. หมวดวิชาเฉพาะ	จำนวนไม่น้อยกว่า	99 หน่วยกิต
2.1 วิชาพื้นฐานวิชาชีพ	ไม่น้อยกว่า	24 หน่วยกิต
2.2 วิชาเฉพาะ	ไม่น้อยกว่า	75 หน่วยกิต
2.1.1 วิชาเฉพาะบังคับ		42 หน่วยกิต
2.1.2 วิชาเฉพาะเลือก		33 หน่วยกิต
3. หมวดวิชาเลือกเสรี	จำนวนไม่น้อยกว่า	6 หน่วยกิต
4. หมวดวิชาฝึกประสบการณ์วิชาชีพ	จำนวนไม่น้อยกว่า	7 หน่วยกิต

การจัดการเรียนการสอน

1. หมวดวิชาศึกษาทั่วไป	จำนวนไม่น้อยกว่า	30	หน่วยกิต
2. หมวดวิชาเฉพาะ	จำนวนไม่น้อยกว่า	99	หน่วยกิต
2.1 วิชาพื้นฐานวิชาชีพ	จำนวนไม่น้อยกว่า	24	หน่วยกิต

รหัสวิชา	ชื่อวิชา	น(ท-ป-ศ)
MTR101	อุตสาหกรรมท่องเที่ยว	3(3-0-6)
MTR103	กฎหมายและจรรยาบรรณในอุตสาหกรรมท่องเที่ยวและบริการ	3(3-0-6)
MTR106	จิตวิทยาบริการและการพัฒนาบุคลิกภาพในอุตสาหกรรมท่องเที่ยว	3(3-0-6)
MTR203	พฤติกรรมนักท่องเที่ยวและการสื่อสารข้ามวัฒนธรรม	3(3-0-6)
MTR301	การจัดการทรัพยากรมนุษย์ในอุตสาหกรรมท่องเที่ยว	3(3-0-6)
MTR306	การจัดการดำเนินงานบริการ	3(3-0-6)
MTR311	เทคโนโลยีสารสนเทศสำหรับการท่องเที่ยว	3(3-0-6)
MTR403	การวางแผนการท่องเที่ยวนานาชาติ	3(2-2-5)

2.2 วิชาเฉพาะ	จำนวนไม่น้อยกว่า	75	หน่วยกิต
---------------	------------------	----	----------

2.2.1 วิชาเฉพาะบังคับ	จำนวนไม่น้อยกว่า	42	หน่วยกิต
-----------------------	------------------	----	----------

รหัสวิชา	ชื่อวิชา	น(ท-ป-ศ)
MAC127	การบัญชีและการเงินเบื้องต้นสำหรับการจัดการท่องเที่ยว	3(3-0-6)
MTR202	การจัดการท่องเที่ยวอย่างยั่งยืน	3(2-2-5)
MTR206	ประวัติศาสตร์และศิลปวัฒนธรรมไทยทางการท่องเที่ยว	3(2-2-5)
MTR302	การจัดการตลาดเพื่ออุตสาหกรรมท่องเที่ยว	3(3-0-6)
MTR303	หลักการมัคคุเทศก์	3(2-2-5)
MTR305	การจัดการธุรกิจการบินและการออกบัตรโดยสาร	3(3-0-6)
MTR307	หลักการวางแผนและการจัดรายการนำเที่ยว	3(2-2-5)
MTR310	การจัดการธุรกิจนำเที่ยวและธุรกิจตัวแทนท่องเที่ยว	3(3-0-6)
MTR401	การวิจัยบริการและการท่องเที่ยว	3(2-2-5)
VLE203	การพัฒนาทักษะการเขียนภาษาอังกฤษ	3(3-0-6)
VLE204	การพัฒนาทักษะการนำเสนองานเป็นภาษาอังกฤษ	3(3-0-6)
VLE206	ภาษาอังกฤษเพื่อการสื่อสารในสำนักงาน	3(3-0-6)
VLE221	ภาษาอังกฤษเพื่อการท่องเที่ยว 1	3(3-0-6)
VLE222	ภาษาอังกฤษเพื่อการท่องเที่ยว 2	3(3-0-6)

2.2.2 วิชาเฉพาะเลือก	จำนวนไม่น้อยกว่า	30	หน่วยกิต
----------------------	------------------	----	----------

1. ให้เลือกเรียนรายวิชาต่อไปนี้	จำนวนไม่น้อยกว่า	15	หน่วยกิต
---------------------------------	------------------	----	----------

รหัสวิชา	ชื่อวิชา	น(ท-ป-ศ)
MTR104	การจัดการธุรกิจที่พักแรม	3(3-0-6)
MTR105	ภูมิศาสตร์โลกเพื่อการจัดการท่องเที่ยว	3(3-0-6)
MTR205	การจัดการประชุม สัมมนา การท่องเที่ยวเพื่อเป็นรางวัลและการจัดนิทรรศการ	3(3-0-6)
MTR207	การวางแผนและการพัฒนาแหล่งท่องเที่ยว	3(3-0-6)
MTR209	การจัดการขนส่งเพื่อการท่องเที่ยว	3(3-0-6)
MTR308	การจัดการนันทนาการเพื่อการท่องเที่ยว	3(2-2-5)
MTR312	การจัดการท่องเที่ยวโดยชุมชน	3(3-0-6)

รหัสวิชา	ชื่อวิชา	น(ท-ป-ศ)
MTR313	การจัดการท่องเที่ยวเฉพาะทาง	3(3-0-6)
MTR314	การจัดการวิกฤตทางการท่องเที่ยว	3(3-0-6)

2. ให้เลือกเรียนรายวิชาในกลุ่มภาษาใด

ภาษาหนึ่ง

จำนวนไม่น้อยกว่า 18 หน่วยกิต

ก. กลุ่มวิชาภาษาจีน

รหัสวิชา	ชื่อวิชา	น(ท-ป-ศ)
VLC101	ภาษาจีนเบื้องต้น 1	3(2-2-5)
VLC102	ภาษาจีนเบื้องต้น 2	3(2-2-5)
VLC201	สนทนาภาษาจีนระดับกลาง 1	3(2-2-5)
VLC202	สนทนาภาษาจีนระดับกลาง 2	3(2-2-5)
VLC301	ภาษาจีนเพื่อการท่องเที่ยว 1	3(2-2-5)
VLC302	ภาษาจีนเพื่อการท่องเที่ยว 2	3(2-2-5)

ข. กลุ่มวิชาภาษาญี่ปุ่น

รหัสวิชา	ชื่อวิชา	น(ท-ป-ศ)
VLJ101	ภาษาญี่ปุ่นเบื้องต้น 1	3(2-2-5)
VLJ102	ภาษาญี่ปุ่นเบื้องต้น 2	3(2-2-5)
VLJ201	สนทนาภาษาญี่ปุ่นระดับกลาง 1	3(2-2-5)
VLJ202	สนทนาภาษาญี่ปุ่นระดับกลาง 2	3(2-2-5)
VLJ301	ภาษาญี่ปุ่นเพื่อการท่องเที่ยว 1	3(2-2-5)
VLJ302	ภาษาญี่ปุ่นเพื่อการท่องเที่ยว 2	3(2-2-5)

ค. กลุ่มวิชาภาษาเกาหลี

รหัสวิชา	ชื่อวิชา	น(ท-ป-ศ)
VLK101	ภาษาเกาหลีเบื้องต้น 1	3(2-2-5)
VLK102	ภาษาเกาหลีเบื้องต้น 2	3(2-2-5)
VLK201	สนทนาภาษาเกาหลีระดับกลาง 1	3(2-2-5)
VLK202	สนทนาภาษาเกาหลีระดับกลาง 2	3(2-2-5)
VLK301	ภาษาเกาหลีเพื่อการท่องเที่ยว 1	3(2-2-5)
VLK302	ภาษาเกาหลีเพื่อการท่องเที่ยว 2	3(2-2-5)

3. หมวดวิชาเลือกเสรี

จำนวนไม่น้อยกว่า 6 หน่วยกิต

ให้เลือกเรียนรายวิชาใดๆ ในหลักสูตรมหาวิทยาลัยราชภัฏวไลยอลงกรณ์ ในพระบรมราชูปถัมภ์ จังหวัดปทุมธานี โดยไม่ซ้ำกับรายวิชาที่เคยเรียนมาแล้ว และต้องไม่เป็นรายวิชาที่กำหนดให้เรียนโดยไม่นับหน่วยกิตรวมในเกณฑ์การสำเร็จหลักสูตรของสาขาวิชานี้

4. หมวดวิชาฝึกประสบการณ์วิชาชีพ

จำนวนไม่น้อยกว่า 7 หน่วยกิต

ให้เลือกเรียนกลุ่มวิชาใดวิชาหนึ่ง

จำนวนไม่น้อยกว่า 7 หน่วยกิต

4.1 กลุ่มวิชาฝึกประสบการณ์วิชาชีพ

รหัสวิชา	ชื่อวิชา	น(ท-ป-ศ)
MTR404	การเตรียมฝึกประสบการณ์วิชาชีพการจัดการท่องเที่ยว	1(45)
MTR405	การฝึกประสบการณ์วิชาชีพการจัดการท่องเที่ยว	6(2000)

4.2 กลุ่มวิชาสหกิจศึกษา

รหัสวิชา	ชื่อวิชา	น(ท-ป-ศ)
MTR406	การเตรียมสหกิจศึกษาสำหรับการจัดการท่องเที่ยว	1(45)
MTR407	สหกิจศึกษาสำหรับการจัดการท่องเที่ยว	6(2000)

ข้อกำหนดเฉพาะ ในกรณีที่ศึกษาหลักสูตรระดับปริญญาตรีไม่น้อยกว่า 3 ปี และจำเป็นต้องยุติการศึกษา สามารถยื่นขอสำเร็จการศึกษาในระดับอนุปริญญาได้ โดยต้องศึกษารายวิชาไม่น้อยกว่า 90 หน่วยกิต ประกอบไปด้วยหมวดวิชาต่างๆ ดังนี้

- | | | |
|------------------------|-------------|-------------|
| 1. หมวดวิชาศึกษาทั่วไป | ไม่น้อยกว่า | 30 หน่วยกิต |
| 2. หมวดวิชาเฉพาะ | ไม่น้อยกว่า | 45 หน่วยกิต |
| 3. หมวดวิชาเลือก | ไม่น้อยกว่า | 3 หน่วยกิต |



วิทยาลัยนวัตกรรมจัดการ (Collage of Innovative Management (CIM))

- หลักสูตรบริหารธุรกิจบัณฑิต
- หลักสูตรศิลปศาสตรบัณฑิต

หลักสูตรบริหารธุรกิจบัณฑิต

สาขาวิชาการจัดการธุรกิจการบิน (หลักสูตรนานาชาติ)

ปริญญาตรี 4 ปี

(หลักสูตรปรับปรุง พ.ศ. 2561)

Bachelor of Business Administration Program in Airline Business
Management (International Program)

จุดประสงค์เฉพาะ

1. เพื่อผลิตบัณฑิตให้มีความรู้ คุณลักษณะ และทักษะที่สามารถนำไปประกอบอาชีพในธุรกิจการบินและการบริการได้อย่างมีประสิทธิภาพ

2. เพื่อสร้างบุคลากรในธุรกิจสายการบินให้มีจิตสำนึกในงานบริการตลอดจนมีคุณธรรมและจริยธรรม

คุณสมบัติของผู้เข้าศึกษา

1. ตามเกณฑ์มาตรฐานคือ เป็นผู้สำเร็จการศึกษามัธยมศึกษาตอนปลายหรือเทียบเท่า และให้เป็นไปตามประกาศกระทรวงศึกษาธิการ

2. ให้เป็นไปตามข้อบังคับมหาวิทยาลัยราชภัฏวไลยอลงกรณ์ ในพระบรมราชูปถัมภ์ จังหวัดปทุมธานี ว่าด้วยการจัดการศึกษา ระดับอนุปริญญา ปริญญาตรี พ.ศ. 2557

3. ให้เป็นไปตามมติของคณะกรรมการบริหารหลักสูตร

4. มีความสามารถด้านภาษาอังกฤษตามเกณฑ์การประเมินของวิทยาลัยนวัตกรรมการจัดการ

โครงสร้างสาขาวิชา

หน่วยกิตรวมตลอดสาขาวิชาไม่น้อยกว่า 127 หน่วยกิต โดยมีสัดส่วนหน่วยกิตแต่ละหมวดวิชาและแต่ละกลุ่มวิชา ดังนี้

จำนวนหน่วยกิต รวมหน่วยกิตตลอดหลักสูตรไม่น้อยกว่า 127 หน่วยกิต

โครงสร้างหลักสูตร แบ่งเป็นหมวดวิชา ดังนี้

1. หมวดวิชาศึกษาทั่วไป จำนวนไม่น้อยกว่า 30 หน่วยกิต

2. หมวดวิชาเฉพาะ จำนวนไม่น้อยกว่า 91 หน่วยกิต

2.1 กลุ่มวิชาเสริมพื้นฐาน 6 ไม่นับหน่วยกิต

2.2 กลุ่มวิชาเนื้อหา จำนวนไม่น้อยกว่า 78 หน่วยกิต

2.2.1 กลุ่มวิชาบังคับ จำนวนไม่น้อยกว่า 60 หน่วยกิต

2.2.2 กลุ่มวิชาเลือก จำนวนไม่น้อยกว่า 18 หน่วยกิต

2.3 กลุ่มวิชาปฏิบัติการและฝึกประสบการณ์วิชาชีพ 13 หน่วยกิต

3. หมวดวิชาเลือกเสรี จำนวนไม่น้อยกว่า 6 หน่วยกิต

การจัดการเรียนการสอน

1. หมวดวิชาศึกษาทั่วไป จำนวนไม่น้อยกว่า 30 หน่วยกิต

2. หมวดวิชาเฉพาะ จำนวนไม่น้อยกว่า 91 หน่วยกิต

2.1 กลุ่มวิชาเสริมพื้นฐาน จำนวนไม่น้อยกว่า 9 ไม่นับหน่วยกิต

รหัสวิชา	ชื่อวิชา	น(ท-ป-ศ)
ICM101	การพัฒนาบุคลิกภาพเพื่ออุตสาหกรรมบริการ	3(2-2-5)
ICM102	ความคิดสร้างสรรค์และนวัตกรรมการจัดการ	3(2-2-5)
ICM104	ภาษาอังกฤษเพื่อการสื่อสารทางธุรกิจ	3(2-2-5)

คู่มือนักศึกษาปีการศึกษา 2562

มหาวิทยาลัยราชภัฏวไลยอลงกรณ์ ในพระบรมราชูปถัมภ์

2.2 กลุ่มวิชาเนื้อหา

จำนวนไม่น้อยกว่า

78

หน่วยกิต

2.2.1 กลุ่มวิชาบังคับ

บังคับเรียนไม่น้อยกว่า

60

หน่วยกิต

รหัสวิชา	ชื่อวิชา	น(ท-ป-ศ)
IAM107	กฎหมายและข้อกำหนดเกี่ยวกับการบิน	3(3-0-6)
IAM115	ทัศนคติ ความถนัดและจิตวิทยาการบริการในธุรกิจการบิน	3(3-0-6)
IAM116	ความรู้เบื้องต้นเกี่ยวกับการจัดการธุรกิจการบิน	3(3-0-6)
IAM117	ทฤษฎีและพฤติกรรมองค์การสำหรับธุรกิจการบิน	3(3-0-6)
IAM220	การตลาดสำหรับธุรกิจการบิน	3(3-0-6)
IAM221	การเตรียมตัวสอบโทอิค	3(2-2-5)
IAM318	การจัดการการบริการการจราจรทางอากาศ	3(2-2-5)
IAM319	การจัดการการบริการบนเครื่องบิน	3(2-2-5)
IAM320	การจัดการการบริการภาคพื้น	3(2-2-5)
IAM321	การจัดการการบริการโภชนาการ	3(2-2-5)
IAM322	การจัดการการบริการพัสดุภัณฑ์ทางอากาศ	3(2-2-5)
IAM323	การปฏิบัติการและการจัดการสนามบิน	3(2-2-5)
IAM417	เศรษฐศาสตร์และการจัดการงบประมาณสำหรับธุรกิจการบิน	3(3-0-6)
IAM418	การจัดการเชิงกลยุทธ์สำหรับธุรกิจการบิน	3(3-0-6)
IAM419	การวิจัยสำหรับธุรกิจการบิน	3(2-2-5)
IAM420	กรณีศึกษาปัญหาพิเศษในธุรกิจการบิน	3(2-2-5)
ICM103	นวัตกรรมการเป็นผู้ประกอบการ	3(2-2-5)
VLE251	ภาษาอังกฤษเพื่อการบิน 1	3(2-2-5)
VLE252	ภาษาอังกฤษเพื่อการบิน 2	3(2-2-5)
VLE253	ภาษาอังกฤษเพื่อการบิน 3	3(2-2-5)

2.2.2 กลุ่มวิชาเลือก

เลือกเรียนไม่น้อยกว่า

18

หน่วยกิต

1) ให้เลือกเรียนรายวิชาในกลุ่มภาษาใดภาษาหนึ่ง ไม่น้อยกว่า 9 หน่วยกิต โดยห้ามนักศึกษาเลือกลงทะเบียนในรายวิชาในกลุ่มภาษาที่ตนเองถือสัญชาติ

รหัสวิชา	ชื่อวิชา	น(ท-ป-ศ)
VLA111	ภาษาอารบิกเพื่อการบิน 1	3(2-2-5)
VLA112	ภาษาอารบิกเพื่อการบิน 2	3(2-2-5)
VLA211	ภาษาอารบิกเพื่อการบิน 3	3(2-2-5)
VLC111	ภาษาจีนเพื่อการบิน 1	3(2-2-5)
VLC112	ภาษาจีนเพื่อการบิน 2	3(2-2-5)
VLC211	ภาษาจีนเพื่อการบิน 3	3(2-2-5)
VLJ111	ภาษาญี่ปุ่นเพื่อการบิน 1	3(2-2-5)
VLJ112	ภาษาญี่ปุ่นเพื่อการบิน 2	3(2-2-5)
VLJ211	ภาษาญี่ปุ่นเพื่อการบิน 3	3(2-2-5)
VLK111	ภาษาเกาหลีเพื่อการบิน 1	3(2-2-5)
VLK112	ภาษาเกาหลีเพื่อการบิน 2	3(2-2-5)
VLK211	ภาษาเกาหลีเพื่อการบิน 3	3(2-2-5)
VLT111	ภาษาไทยเพื่อการบิน 1	3(2-2-5)

รหัสวิชา	ชื่อวิชา	น(ท-ป-ศ)
VLT112	ภาษาไทยเพื่อการบิน 2	3(2-2-5)
VLT211	ภาษาไทยเพื่อการบิน 3	3(2-2-5)

2) ให้เลือกเรียนรายวิชาในกลุ่มวิชาต่อไป โดยเลือกจากกลุ่มวิชาใดกลุ่มวิชาหนึ่ง หรือทั้งสองกลุ่มวิชารวมกันไม่น้อยกว่า 9 หน่วยกิต

2.1 กลุ่มวิชาการจัดการธุรกิจ (Business Management)

2.2 กลุ่มวิชาการบิน (Aviation)

กลุ่มวิชาการจัดการธุรกิจ (Business Management)

กลุ่มวิชาการบิน (Aviation)

รหัสวิชา	ชื่อวิชา	น(ท-ป-ศ)
IAM201	นิรภัยการบิน	3(3-0-6)
IAM203	จุดสมดุลการกระจายน้ำหนักบรรทุก	3(3-0-6)
IAM309	การจัดการสายการบิน	3(3-0-6)
IAM324	การใช้โปรแกรมคอมพิวเตอร์ในสำนักงานธุรกิจการบิน	3(2-2-5)
IAM325	เวชศาสตร์การบิน	3(3-0-6)
IAM326	การจัดการการบริการลานจอด	3(2-2-5)
IAM327	การจัดการโลจิสติกส์และโซ่อุปทานในธุรกิจการบิน	3(3-0-6)
IAM328	การปฏิบัติการและการจัดการบัตรโดยสาร	3(2-2-5)
IAM329	ภูมิศาสตร์โลกและคำศัพท์ด้านการบิน	3(3-0-6)
IAM424	การจัดการความเสี่ยงสำหรับธุรกิจการบิน	3(3-0-6)
IAM425	การเงินสำหรับธุรกิจการบิน	3(3-0-6)
IAM426	การจัดการลูกค้าสัมพันธ์สำหรับธุรกิจการบิน	3(3-0-6)
IAM427	การจัดการแรงงานสัมพันธ์สำหรับธุรกิจการบิน	3(3-0-6)
IAM428	ธุรกิจการบินระหว่างประเทศ	3(3-0-6)
IAM429	การพัฒนารายได้เชิงพาณิชย์สำหรับธุรกิจการบิน	3(3-0-6)
IAM430	การจัดการทุนมนุษย์สำหรับธุรกิจการบิน	3(3-0-6)
MGM103	จริยธรรมทางธุรกิจ	3(3-0-6)

2.3 กลุ่มวิชาปฏิบัติการและฝึกประสบการณ์วิชาชีพ

13

หน่วยกิต

2.3.1 กลุ่มวิชาสหกิจศึกษา

รหัสวิชา	ชื่อวิชา	น(ท-ป-ศ)
IAM421	การเตรียมสหกิจศึกษาสาขาวิชาการจัดการธุรกิจการบิน	1(45)
IAM422	สหกิจศึกษาสาขาวิชาการจัดการธุรกิจการบิน 1	6(640)
IAM423	สหกิจศึกษาสาขาวิชาการจัดการธุรกิจการบิน 2	6(640)

3.หมวดวิชาเลือกเสรี

จำนวนไม่น้อยกว่า

6

หน่วยกิต

ให้เลือกรายวิชาใด ๆ ในหลักสูตรของมหาวิทยาลัยราชภัฏวไลยอลงกรณ์ในพระบรมราชูปถัมภ์ จังหวัดปทุมธานี โดยไม่ซ้ำกับรายวิชาที่เคยเรียนมาแล้วและต้องไม่เป็นรายวิชาที่กำหนดให้เรียนโดยไม่นับหน่วยกิตรวมในเกณฑ์การสำเร็จหลักสูตรของสาขาวิชานี้

หลักสูตรบริหารธุรกิจบัณฑิต
สาขาวิชาวัตกรรมการจัดการการค้า
(หลักสูตรใหม่ พ.ศ. 2562)

ปริญญาตรี 4 ปี

Bachelor of Business Administration Program in Innovative Trading
Management

จุดประสงค์เฉพาะ

1. เพื่อผลิตบัณฑิตที่มีความสามารถในการคิดวิเคราะห์และริเริ่มสร้างสรรค์นวัตกรรม และสามารถนำความรู้และประสบการณ์การฝึกปฏิบัติวิชาชีพไปใช้ในการประกอบอาชีพได้
2. เพื่อผลิตบัณฑิตที่มีทักษะทางด้านภาษาต่างประเทศและมีความสามารถด้านการสื่อสารข้ามวัฒนธรรมได้อย่างเหมาะสม สามารถปรับตัวให้เข้ากับสภาพแวดล้อมที่มีการเปลี่ยนแปลงในปัจจุบันและสามารถทำงานเป็นทีมได้
3. เพื่อผลิตบัณฑิตที่มีทักษะ ความรู้ความเข้าใจในการใช้เทคโนโลยีสารสนเทศ พื้นฐานทางคณิตศาสตร์ในการวิเคราะห์หวัจจัย เพื่อการวางแผน การจัดการ และการพัฒนาได้อย่างมีระบบ
4. เพื่อผลิตบัณฑิตที่มีคุณธรรม จริยธรรม จรรยาบรรณทางวิชาชีพ และมีความรับผิดชอบต่อสังคม

คุณสมบัติของผู้สมัคร

1. เป็นผู้สำเร็จการศึกษามัธยมศึกษาตอนปลายหรือเทียบเท่า และให้เป็นไปตามประกาศกระทรวงศึกษาธิการ
2. ให้เป็นไปตามข้อบังคับมหาวิทยาลัยราชภัฏวไลยอลงกรณ์ ในพระบรมราชูปถัมภ์ จังหวัดปทุมธานี ว่าด้วยการจัดการศึกษาระดับอนุปริญญาและปริญญาตรี พ.ศ. 2557 (ภาคผนวก ก)
3. มีทัศนคติที่ดีต่ออุตสาหกรรมบริการ และมีพื้นฐานจิตใจที่รักการเป็นผู้ให้บริการตามเกณฑ์การประเมินของวิทยาลัยนวัตกรรมการจัดการ
4. มีความสามารถด้านเทคโนโลยีเพื่อการสื่อสารตามเกณฑ์การประเมินของวิทยาลัยนวัตกรรมการจัดการ

โครงสร้างสาขาวิชา

หน่วยกิตรวมตลอดสาขาวิชาไม่น้อยกว่า 128 หน่วยกิต โดยมีสัดส่วนหน่วยกิตแต่ละหมวดวิชาและแต่ละกลุ่มวิชา ดังนี้

จำนวนหน่วยกิต รวมหน่วยกิตตลอดหลักสูตรไม่น้อยกว่า	128	หน่วยกิต
โครงสร้างหลักสูตร แบ่งเป็นหมวดวิชา ดังนี้		
1. หมวดวิชาศึกษาทั่วไป	จำนวนไม่น้อยกว่า	30 หน่วยกิต
2. หมวดวิชาเฉพาะ	จำนวนไม่น้อยกว่า	92 หน่วยกิต
2.1 กลุ่มวิชาเนื้อหา		56 หน่วยกิต
2.1.1 กลุ่มวิชาเสริมพื้นฐาน	ไม่น้อยกว่า	3 หน่วยกิต
2.1.2 กลุ่มวิชาบังคับ		41 หน่วยกิต
2.1.3 กลุ่มวิชาเลือก		15 หน่วยกิต
2.2 กลุ่มวิชาปฏิบัติการและกลุ่มวิชาการฝึกประสบการณ์วิชาชีพ		36 หน่วยกิต
2.2.1 กลุ่มกลุ่มวิชาปฏิบัติการ		29 หน่วยกิต
2.2.2 กลุ่มวิชาการฝึกประสบการณ์วิชาชีพ หรือวิชาสหกิจศึกษา		7 หน่วยกิต

3. หมวดวิชาเลือกเสรี จำนวนไม่น้อยกว่า 6 หน่วยกิต

การจัดการเรียนการสอน

1. หมวดวิชาศึกษาทั่วไป จำนวนไม่น้อยกว่า 30 หน่วยกิต

2. หมวดวิชาเฉพาะ จำนวนไม่น้อยกว่า 92 หน่วยกิต

2.1 กลุ่มวิชาเนื้อหา จำนวนไม่น้อยกว่า 56 หน่วยกิต

2.1.1 กลุ่มวิชาเสริมพื้นฐาน ไม่นับหน่วยกิต 3 หน่วยกิต

รหัสวิชา	ชื่อวิชา	น(ท-ป-ศ)
----------	----------	----------

ICM101 การพัฒนาบุคลากรเพื่ออุตสาหกรรมบริการ ไม่นับหน่วยกิต 3(2-2-5)

2.1.2 กลุ่มวิชาบังคับ บังคับเรียนไม่น้อยกว่า 41 หน่วยกิต

รหัสวิชา	ชื่อวิชา	น(ท-ป-ศ)
----------	----------	----------

ICM102 ความคิดสร้างสรรค์และนวัตกรรมการจัดการ 3(2-2-5)

ICM103 นวัตกรรมการเป็นผู้ประกอบการ 3(2-2-5)

ITM101 การตลาดและการขายเพื่อมาตรฐานการบริการ 3(2-2-5)

ITM102 กฎหมายธุรกิจเพื่อนวัตกรรมการค้า 2(2-0-4)

ITM103 การจัดการเทคโนโลยีสารสนเทศเพื่อนวัตกรรมการค้า 2(1-2-3)

ITM104 การจัดการนวัตกรรมการค้า 3(3-0-6)

ITM201 การจัดการองค์การและทรัพยากรมนุษย์ในยุคดิจิทัล 3(3-0-6)

ITM202 การจัดการโลจิสติกส์และซัพพลายเชนเพื่อนวัตกรรมการค้า 2(2-0-4)

ITM203 บัญชีและการเงินเพื่อนวัตกรรมการค้า 3(2-2-5)

ITM301 การวิเคราะห์เชิงปริมาณและสถิติประยุกต์ทางธุรกิจ 3(3-0-6)

ITM302 เศรษฐศาสตร์เพื่อนวัตกรรมการค้า 3(3-0-6)

ITM303 การจัดการการปฏิบัติการทางธุรกิจ 3(3-0-6)

ITM401 นวัตกรรมทางธุรกิจ 1 2(1-2-3)

ITM402 นวัตกรรมทางธุรกิจ 2 2(1-2-3)

VLE256 ภาษาอังกฤษเพื่อนวัตกรรมการค้า 1 2(1-2-3)

VLE257 ภาษาอังกฤษเพื่อนวัตกรรมการค้า 2 2(1-2-3)

2.1.3 กลุ่มวิชาเลือก เลือกเรียนไม่น้อยกว่า 15 หน่วยกิต

1. ให้เลือกเรียนรายวิชาในกลุ่มภาษาใด

ภาษาหนึ่ง ไม่น้อยกว่า 6 หน่วยกิต

รหัสวิชา	ชื่อวิชา	น(ท-ป-ศ)
----------	----------	----------

VLC116 ภาษาจีนสำหรับนวัตกรรมการค้า 1 2(1-2-3)

VLC117 ภาษาจีนสำหรับนวัตกรรมการค้า 2 2(1-2-3)

VLC216 ภาษาจีนสำหรับนวัตกรรมการค้า 3 2(1-2-3)

VLJ116 ภาษาญี่ปุ่นสำหรับนวัตกรรมการค้า 1 2(1-2-3)

VLJ117 ภาษาญี่ปุ่นสำหรับนวัตกรรมการค้า 2 2(1-2-3)

VLJ216 ภาษาญี่ปุ่นสำหรับนวัตกรรมการค้า 3 2(1-2-3)

2. ให้เลือกเรียนรายวิชาดังต่อไปนี้

ไม่น้อยกว่า

9

หน่วยกิต

รหัสวิชา	ชื่อวิชา	น(ท-ป-ศ)
IHM109	อุตสาหกรรมบริการและการท่องเที่ยว	3(3-0-6)
IHM207	การบริการบาร์และเครื่องดื่ม	3(2-2-5)
ITM110	กฎหมายแรงงานและการประกันสังคม	3(3-0-6)
ITM111	การใช้ภาษาไทยในการเขียนเชิงธุรกิจ	3(3-0-6)
ITM112	การจัดการสินค้าและบริการ	3(2-2-5)
ITM113	การขายเชิงกลยุทธ์	3(3-0-6)
ITM114	การจัดการประสบการณ์ลูกค้า	3(3-0-6)
ITM115	ความรู้พื้นฐานด้านสุขภาพและความงาม	3(3-0-6)
ITM210	กลยุทธ์การสื่อสารการตลาดแบบบูรณาการ	3(3-0-6)
ITM211	การวิจัยและวิเคราะห์พฤติกรรมผู้บริโภค	3(2-2-5)
ITM212	กลยุทธ์การตลาดดิจิทัล	3(3-0-6)
ITM213	การสร้างเครือข่ายพันธมิตร	3(3-0-6)
ITM214	การบูรณาการการค้าในตลาดอาเซียน	3(3-0-6)
ITM215	การจัดการเชิงกลยุทธ์ทางธุรกิจ	3(3-0-6)
ITM310	การใช้โปรแกรมประยุกต์ในองค์กรสมัยใหม่	3(2-2-5)
ITM311	ปัญหาประดิษฐ์เพื่อธุรกิจการค้า	3(3-0-6)
ITM312	ธุรกิจการค้าอิเล็กทรอนิกส์	3(3-0-6)
ITM313	การจัดการทรัพยากรสินทางปัญญา	3(3-0-6)
ITM314	การจัดการคุณภาพและเพิ่มผลผลิต	3(3-0-6)
ITM315	กลยุทธ์การเจรจาต่อรองและการสร้างแรงจูงใจทางการขาย	3(3-0-6)
ITM410	การวิเคราะห์ข้อมูลขนาดใหญ่ทางธุรกิจ	3(3-0-6)
ITM411	การจัดการแฟรนไชส์และคู่ค้าทางธุรกิจ	3(3-0-6)

2.2 กลุ่มวิชาปฏิบัติการและกลุ่มฝึกประสบการณ์วิชาชีพ

36

หน่วยกิต

2.2.1 กลุ่มวิชาปฏิบัติการ

รหัสวิชา	ชื่อวิชา	น(ท-ป-ศ)
ITM121	การเรียนรู้ภาคปฏิบัติด้านการจัดการนวัตกรรมการค้า 1	4(455)
ITM122	การเรียนรู้ภาคปฏิบัติด้านการจัดการนวัตกรรมการค้า 2	4(455)
ITM221	การเรียนรู้ภาคปฏิบัติด้านการจัดการนวัตกรรมการค้า 3	4(455)
ITM222	การเรียนรู้ภาคปฏิบัติด้านการจัดการนวัตกรรมการค้า 4	4(455)
ITM321	การเรียนรู้ภาคปฏิบัติด้านการจัดการนวัตกรรมการค้า 5	4(455)
ITM322	การเรียนรู้ภาคปฏิบัติด้านการจัดการนวัตกรรมการค้า 6	4(455)
ITM421	การเรียนรู้ภาคปฏิบัติด้านการจัดการนวัตกรรมการค้า 7	5(520)

2.2.2 กลุ่มวิชาสหกิจศึกษา

รหัสวิชา	ชื่อวิชา	น(ท-ป-ศ)
ITM422	การเตรียมสหกิจศึกษาสาขาวิชาการจัดการนวัตกรรมการค้า	1(45)
ITM423	สหกิจศึกษาสาขาวิชาการจัดการนวัตกรรมการค้า	6(640)
UBI101	การสร้างและพัฒนาศักยภาพผู้ประกอบการใหม่	7(640)

3.หมวดวิชาเลือกเสรี

จำนวนไม่น้อยกว่า 6 หน่วยกิต

ให้เลือกเรียนรายวิชาใด ๆ ในหลักสูตรของมหาวิทยาลัยราชภัฏวไลยอลงกรณ์ ในพระบรมราชูปถัมภ์ จังหวัดปทุมธานี โดยไม่ซ้ำกับรายวิชาที่เคยเรียนมาแล้วและต้องไม่เป็นรายวิชาที่กำหนดให้เรียนโดยไม่นับหน่วยกิตรวมในเกณฑ์การสำเร็จหลักสูตรของสาขาวิชานี้

ข้อกำหนดเฉพาะ ในกรณีที่ศึกษาหลักสูตรระดับปริญญาตรีมาไม่น้อยกว่า 3 ปี และจำเป็นต้องยุติการศึกษา สามารถยื่นขอสำเร็จการศึกษาในระดับอนุปริญญาได้ โดยต้องศึกษารายวิชาไม่น้อยกว่า 90 หน่วยกิต ประกอบไปด้วยหมวดวิชาต่างๆ ดังนี้

- | | | |
|------------------------|-------------|-------------|
| 1. หมวดวิชาศึกษาทั่วไป | ไม่น้อยกว่า | 30 หน่วยกิต |
| 2. หมวดวิชาเฉพาะ | ไม่น้อยกว่า | 45 หน่วยกิต |
| 3. หมวดวิชาเลือกเสรี | ไม่น้อยกว่า | 3 หน่วยกิต |

หลักสูตรศิลปศาสตรบัณฑิต

สาขาวิชาการจัดการการบริการและการโรงแรม

ปริญญาตรี 4 ปี

(หลักสูตรภาษาอังกฤษ) (หลักสูตรใหม่ พ.ศ. 2558)

Bachelor of Arts Program in Hospitality and Hotel Management

(English Program)



จุดประสงค์เฉพาะ

เน้นการผลิตบัณฑิตให้มีคุณลักษณะ ดังนี้

1. มีคุณธรรม จริยธรรม มีจิตบริการ และความรับผิดชอบต่อสังคมตามจรรยาบรรณวิชาชีพ
2. มีความรู้ทางวิชาการและทักษะวิชาชีพในศาสตร์ทางด้านการบริการและการโรงแรม มีความสามารถในการปฏิบัติงาน การให้บริการ และบริหารจัดการในธุรกิจบริการและการโรงแรมในระดับมาตรฐาน สมรรถนะทางวิชาชีพของไทยและภูมิภาคอื่นของโลก
3. มีทักษะการวิเคราะห์สถานการณ์ โดยประยุกต์ใช้ความรู้ เหตุผลและวิจารณ์อย่างเหมาะสมเมื่อต้องเผชิญกับสถานการณ์ต่าง ๆ
4. มีบุคลิกภาพดี สามารถทำงานร่วมกับผู้อื่นในทุกระดับได้อย่างเหมาะสม สามารถพัฒนาตนเอง ทั้งด้านความรู้และทักษะวิชาชีพอย่างต่อเนื่อง
5. มีประสิทธิภาพในการใช้เทคโนโลยีสารสนเทศและภาษาต่างประเทศได้อย่างน้อย 1 ภาษา นอกเหนือจากภาษาอังกฤษ รวมทั้งสามารถสื่อสารข้ามวัฒนธรรมได้อย่างเหมาะสม
6. มีความรู้และความสามารถในการใช้เทคนิคพื้นฐานทางคณิตศาสตร์ในการประมวลและวิเคราะห์ข้อมูลเพื่อการวางแผน การจัดการ และการพัฒนา

คุณสมบัติของผู้เข้าศึกษา

1. ตามเกณฑ์มาตรฐานคือ เป็นผู้สำเร็จการศึกษามัธยมศึกษาตอนปลายหรือเทียบเท่า และให้เป็นไปตามประกาศกระทรวงศึกษาธิการ
2. ให้เป็นไปตามข้อบังคับมหาวิทยาลัยราชภัฏวไลยอลงกรณ์ ในพระบรมราชูปถัมภ์ จังหวัดปทุมธานี ว่าด้วยการจัดการศึกษาระดับอนุปริญญาและปริญญาตรี พ.ศ. 2557
3. ให้เป็นไปตามมติของคณะกรรมการประจำหลักสูตร
4. เป็นผู้มีความรู้ ความสามารถด้านภาษาอังกฤษตามเกณฑ์การประเมินของวิทยาลัยนวัตกรรมการจัดการ

โครงสร้างสาขาวิชา

หน่วยกิตรวมตลอดสาขาวิชาไม่น้อยกว่า 136 หน่วยกิต โดยมีสัดส่วนหน่วยกิตแต่ละหมวดวิชาและแต่ละกลุ่มวิชา ดังนี้

จำนวนหน่วยกิต รวมหน่วยกิตตลอดหลักสูตรไม่น้อยกว่า	136	หน่วยกิต
โครงสร้างหลักสูตร แบ่งเป็นหมวดวิชา ดังนี้		
1. หมวดวิชาเสริมพื้นฐาน	ไม่นับหน่วยกิต	3 หน่วยกิต
2. หมวดวิชาศึกษาทั่วไป	จำนวนไม่น้อยกว่า	30 หน่วยกิต
3. หมวดวิชาเฉพาะ	จำนวนไม่น้อยกว่า	100 หน่วยกิต
3.1 กลุ่มวิชาพื้นฐานวิชาชีพ		27 หน่วยกิต
3.2 กลุ่มวิชาเฉพาะ		66 หน่วยกิต
3.2.1 กลุ่มวิชาบังคับ		33 หน่วยกิต
3.2.2 กลุ่มวิชาเลือก		33 หน่วยกิต
ก. กลุ่มวิชาความสนใจเฉพาะ		15 หน่วยกิต
ข. กลุ่มวิชาภาษาต่างประเทศเพื่ออาชีพ		18 หน่วยกิต
3.3 กลุ่มวิชาปฏิบัติการและฝึกประสบการณ์วิชาชีพ		7 หน่วยกิต
4. หมวดวิชาเลือกเสรี	จำนวนไม่น้อยกว่า	6 หน่วยกิต
การจัดการเรียนการสอน		
1. หมวดวิชาเสริมพื้นฐาน	ไม่นับหน่วยกิต	3 หน่วยกิต
รหัสวิชา	ชื่อวิชา	น(ท-ป-ศ)
IHM110	ภาษาอังกฤษเพื่อการศึกษาสำหรับนักศึกษานานาชาติ	3(3-0-6)
2. หมวดวิชาศึกษาทั่วไป	จำนวนไม่น้อยกว่า	30 หน่วยกิต
3. หมวดวิชาเฉพาะ	จำนวนไม่น้อยกว่า	100 หน่วยกิต
3.1 กลุ่มวิชาพื้นฐานวิชาชีพ	จำนวนไม่น้อยกว่า	27 หน่วยกิต
รหัสวิชา	ชื่อวิชา	น(ท-ป-ศ)
IHM101	ความรู้เบื้องต้นเกี่ยวกับการบริการและการโรงแรม	3(3-0-6)
IHM102	การพัฒนาบุคลิกภาพเพื่อการบริการและการโรงแรม	3(3-0-6)
IHM103	การสื่อสารระหว่างวัฒนธรรม	3(3-0-6)
IHM104	จรรยาบรรณวิชาชีพและกฎหมายสำหรับการบริการและการโรงแรม	3(3-0-6)
IHM105	เทคโนโลยีสารสนเทศสำหรับการบริการและการโรงแรม	3(3-0-6)
IHM106	ลักษณะและพฤติกรรมนักท่องเที่ยว	3(3-0-6)
IHM107	การจัดการทรัพยากรมนุษย์สำหรับการบริการและการโรงแรม	3(3-0-6)
IHM201	จิตวิทยาการบริการสำหรับการบริการและการโรงแรม	3(3-0-6)
IHM202	ความรู้พื้นฐานและมาตรฐานการจัดการโฮมสเตย์และรีสอร์ท	3(3-0-6)
3.2 กลุ่มวิชาเฉพาะ	จำนวนไม่น้อยกว่า	66 หน่วยกิต
3.2.1 กลุ่มวิชาบังคับ	บังคับเรียนไม่น้อยกว่า	33 หน่วยกิต
รหัสวิชา	ชื่อวิชา	น(ท-ป-ศ)
IHM108	การดำเนินงานและการจัดการงานแม่บ้าน	3(2-2-5)
IHM203	การดำเนินงานและบริการจัดเลี้ยง	3(3-0-6)
IHM204	การจัดการและการบริการอาหารและเครื่องดื่ม	3(3-0-6)

รหัสวิชา	ชื่อวิชา	น(ท-ป-ศ)
IHM205	การจัดการภัตตาคาร	3(3-0-6)
IHM206	การดำเนินงานและการจัดการครัว	3(2-2-5)
IHM301	การบัญชีและการเงินสำหรับการบริการและการโรงแรม	3(2-2-5)
IHM302	การตลาดและการขายสำหรับการบริการและการโรงแรม	3(3-0-6)
IHM303	การดำเนินงานและการจัดการงานบริการส่วนหน้า	3(3-0-6)
IHM304	การวางแผนและพัฒนาธุรกิจบริการและการโรงแรม	3(3-0-6)
IHM305	การสำรวจและวิจัยสำหรับการบริการและการโรงแรม	3(2-2-5)
IHM401	การสัมมนาการบริการและการโรงแรม	3(2-2-5)
3.2.2 วิชาเลือก		33
ก. กลุ่มวิชาความสนใจเฉพาะ		15
ให้เลือกเรียนจากรายวิชาต่อไปนี้		ไม่น้อยกว่า 15
		หน่วยกิต
รหัสวิชา	ชื่อวิชา	น(ท-ป-ศ)
IHM109	อุตสาหกรรมบริการและการท่องเที่ยว	3(3-0-6)
IHM207	การบริหารบาร์และเครื่องดื่ม	3(2-2-5)
IHM208	การจัดซื้อสำหรับธุรกิจการโรงแรมและภัตตาคาร	3(3-0-6)
IHM209	การออกแบบอาหาร	3(2-2-5)
IHM210	การจัดการอาหารนานาชาติ	3(3-0-6)
IHM211	ศิลปะการประกอบอาหาร	3(2-2-5)
IHM212	อาหารฟิวชั่น	3(2-2-5)
IHM213	อาหารครัวเย็น	3(2-2-5)
IHM221	ภาษา วัฒนธรรม และพฤติกรรมมนุษย์	3(3-0-6)
IHM306	การจัดการลูกค้าสัมพันธ์สำหรับการบริการและการโรงแรม	3(3-0-6)
IHM307	การตลาดบริการสำหรับการบริการและการโรงแรม	3(3-0-6)
IHM308	การจัดการนันทนาการ	3(2-2-5)
IHM309	การควบคุมคุณภาพและอนามัยอาหาร	3(3-0-6)
IHM402	การดำเนินงานธุรกิจนำเที่ยว	3(3-0-6)
IHM403	การจัดการสปา	3(3-0-6)
IHM404	งานมัคคุเทศก์	3(2-2-5)
IHM405	การท่องเที่ยวเชิงวัฒนธรรม	3(2-2-5)
IHM406	การท่องเที่ยวเชิงนิเวศ	3(2-2-5)
IHM407	การจัดการงานบริการบนเครื่องบิน	3(3-0-6)
IHM408	การจัดการสายการบิน	3(3-0-6)
IHM409	การจัดการงานบริการผู้โดยสารภาคพื้น	3(2-2-5)
IHM410	การจัดการไมซ์	3(3-0-6)
ข. กลุ่มวิชาภาษาต่างประเทศเพื่ออาชีพ		18
1. กลุ่มวิชาภาษาอังกฤษ		9
กำหนดให้เลือกเรียนรายวิชาต่อไปนี้ไม่น้อยกว่า		9
		หน่วยกิต

รหัสวิชา	ชื่อวิชา	น(ท-ป-ศ)
IHM111	ภาษาอังกฤษสำหรับการสื่อสารในธุรกิจการบริการและการโรงแรม	3(3-0-6)
IHM214	ภาษาอังกฤษสำหรับแผนกอาหารและเครื่องดื่มในธุรกิจการบริการและการโรงแรม	3(3-0-6)
IHM215	ภาษาอังกฤษสำหรับห้องครัวในธุรกิจการบริการและการโรงแรม	3(3-0-6)
IHM310	ภาษาอังกฤษสำหรับแผนกต้อนรับในธุรกิจการบริการและการโรงแรม	3(3-0-6)

2. กลุ่มวิชาภาษาต่างประเทศอื่นๆ

กำหนดให้เลือกเรียนรายวิชาต่อไปนี้ไม่น้อยกว่า

9 หน่วยกิต
9 หน่วยกิต

รหัสวิชา	ชื่อวิชา	น(ท-ป-ศ)
IHM216	ภาษาไทยเพื่อการบริการและการโรงแรม 1	3(3-0-6)
IHM217	ภาษาญี่ปุ่นเพื่อการบริการและการโรงแรม 1	3(3-0-6)
IHM218	ภาษาจีนเพื่อการบริการและการโรงแรม 1	3(3-0-6)

รหัสวิชา	ชื่อวิชา	น(ท-ป-ศ)
IHM219	ภาษาเกาหลีเพื่อการบริการและการโรงแรม 1	3(3-0-6)
IHM220	ภาษาเวียดนามเพื่อการบริการและการโรงแรม 1	3(3-0-6)
IHM311	ภาษาไทยเพื่อการบริการและการโรงแรม 2	3(3-0-6)
IHM312	ภาษาไทยเพื่อการบริการและการโรงแรม 3	3(3-0-6)
IHM313	ภาษาญี่ปุ่นเพื่อการบริการและการโรงแรม 2	3(3-0-6)
IHM314	ภาษาญี่ปุ่นเพื่อการบริการและการโรงแรม 3	3(3-0-6)
IHM315	ภาษาจีนเพื่อการบริการและการโรงแรม 2	3(3-0-6)
IHM316	ภาษาจีนเพื่อการบริการและการโรงแรม 3	3(3-0-6)
IHM317	ภาษาเกาหลีเพื่อการบริการและการโรงแรม 2	3(3-0-6)
IHM318	ภาษาเกาหลีเพื่อการบริการและการโรงแรม 3	3(3-0-6)
IHM319	ภาษาเวียดนามเพื่อการบริการและการโรงแรม 2	3(3-0-6)
IHM320	ภาษาเวียดนามเพื่อการบริการและการโรงแรม 3	3(3-0-6)

3.3 กลุ่มวิชาปฏิบัติการและฝึกประสบการณ์วิชาชีพ

ให้เลือกเรียนกลุ่มวิชาใดกลุ่มวิชาหนึ่ง

ไม่น้อยกว่า 7 หน่วยกิต

ก. กลุ่มวิชาสหกิจศึกษา

รหัสวิชา	ชื่อวิชา	น(ท-ป-ศ)
IHM411	การเตรียมสหกิจศึกษาสาขาวิชาการจัดการการบริการและการโรงแรม	1(45)
IHM412	สหกิจศึกษาสาขาวิชาการจัดการการบริการและการโรงแรม	6(640)

ข. กลุ่มวิชาฝึกประสบการณ์วิชาชีพ

รหัสวิชา	ชื่อวิชา	น(ท-ป-ศ)
IHM413	การเตรียมฝึกประสบการณ์วิชาชีพสาขาวิชาการจัดการการบริการและการโรงแรม	2(90)
IHM414	การฝึกประสบการณ์วิชาชีพสาขาวิชาการจัดการการบริการและการโรงแรม	5(540)

4. หมวดวิชาเลือกเสรี

จำนวนไม่น้อยกว่า 6 หน่วยกิต

ให้เลือกเรียนรายวิชาใด ๆ ในหลักสูตรมหาวิทยาลัยราชภัฏวไลยอลงกรณ์ ในพระบรมราชูปถัมภ์ จังหวัดปทุมธานี โดยไม่ซ้ำกับรายวิชาที่เคยเรียนมาแล้ว และต้องไม่เป็นรายวิชาที่กำหนดให้เรียนโดยไม่นับหน่วยกิตรวมในเกณฑ์การสำเร็จหลักสูตรของสาขาวิชานี้



หมวดวิชาศึกษาทั่วไป
(General Education)
ฉบับปรับปรุงเล็กน้อย พ.ศ. 2561

หมวดวิชาศึกษาทั่วไป
มหาวิทยาลัยราชภัฏวไลยอลงกรณ์ ในพระบรมราชูปถัมภ์ จังหวัดปทุมธานี
ฉบับปรับปรุงเล็กน้อย พ.ศ. 2561

หลักการและเหตุผล

เสริมสร้างความเป็นมนุษย์ที่สมบูรณ์ รู้ เข้าใจ และเห็นคุณค่าของตนเอง ผู้อื่น สังคม ศิลปวัฒนธรรม และธรรมชาติ ใส่ใจต่อความเปลี่ยนแปลงของสรรพสิ่ง พัฒนาตนเองอย่างต่อเนื่อง ดำเนินชีวิตอย่างมีคุณธรรม มีความรักและความปรารถนาดี พร้อมให้ความช่วยเหลือเพื่อนมนุษย์ และเป็นพลเมืองที่มีคุณค่าของสังคมไทย และสังคมโลก

วัตถุประสงค์

วิชาศึกษาทั่วไปมีวัตถุประสงค์ในการพัฒนานักศึกษาให้มีคุณลักษณะดังต่อไปนี้

1. มีความรู้พื้นฐานการดำรงชีวิตในสังคมพหุวัฒนธรรม ได้แก่ การรู้จักตนเอง รู้จักท้องถิ่น รู้จักประชาคมอาเซียน และประชาคมโลก รู้เท่าทันเทคโนโลยี
2. มีความสามารถคิดวิเคราะห์ อย่างมีวิจารณญาณ สามารถเชื่อมโยงความสัมพันธ์ระหว่างมนุษย์ สังคม และธรรมชาติ
3. มีทักษะในการดำรงชีวิต การใช้ภาษา การติดต่อสื่อสาร การใช้เทคโนโลยีสารสนเทศ การนำเสนอ ทักษะการเรียนรู้ในศตวรรษที่ 21 และทักษะการแสวงหาความรู้ตลอดชีวิต
4. ใช้คุณธรรมจริยธรรมในการดำเนินชีวิต น้อมนำแนวทางการดำเนินชีวิตตามปรัชญาของเศรษฐกิจพอเพียง และมีจิตอาสา มีส่วนร่วมในการแก้ปัญหาพัฒนาสังคม

หลักสูตร

1. จำนวนหน่วยกิต รวมตลอดหลักสูตรไม่น้อยกว่า	30	หน่วยกิต
2. โครงสร้างหลักสูตร		
2.1 กลุ่มวิชาภาษาและการสื่อสาร	7	หน่วยกิต
รหัสวิชา	ชื่อวิชา	น(ท-ป-ศ)
VGE102	การใช้ภาษาไทยอย่างมีวิจารณญาณเพื่อการสื่อสาร Critical Thai Language for Communication	3(2-2-5)
VGE103	ภาษาอังกฤษเพื่อการสื่อสาร English for Communication	2(1-2-3)
VGE104	ภาษาอังกฤษเพื่อพัฒนาทักษะทางการเรียน English for Study Skills Development	2(1-2-3)
2.2 กลุ่มวิชามนุษยศาสตร์และสังคมศาสตร์	13	หน่วยกิต
รหัสวิชา	ชื่อวิชา	น(ท-ป-ศ)
VGE101	ตามรอยพระยุคลบาท To Follow in the Royal Foot Steps of His Majesty the King	3(2-2-5)
VGE108	ความเป็นสากลเพื่อการดำเนินชีวิตในประชาคม อาเซียนและประชาคมโลก Internationalization for Living in the ASEAN and Global Communities	4(2-4-6)
VGE109	อัตลักษณ์บัณฑิตวไลยอลงกรณ์ VRU Identities	4(2-4-6)

รหัสวิชา	ชื่อวิชา	น(ท-ป-ศ)
VGE111	ทักษะการรู้สารสนเทศ Information Literacy Skills	2(1-2-3)
2.3	กลุ่มวิชาวิทยาศาสตร์ คณิตศาสตร์ และเทคโนโลยี	10
รหัสวิชา	ชื่อวิชา	น(ท-ป-ศ)
VGE106	นวัตกรรมและการคิดทางวิทยาศาสตร์ Innovation and Scientific Thinking	4(2-4-6)
VGE107	สุขภาพเพื่อคุณภาพชีวิต Health for Quality of Life	4(2-4-6)
VGE110	ความฉลาดทางดิจิทัล Digital Intelligence	2(1-2-3)
3. คำอธิบายรายวิชา		
รหัสวิชา	ชื่อและคำอธิบายรายวิชา	น(ท-ป-ศ)
VGE101	ตามรอยพระยุคลบาท To Follow in the Royal Foot Steps of His Majesty the King พระราชประวัติพระบาทสมเด็จพระเจ้าอยู่หัวภูมิพลอดุลยเดช พระอัจฉริยภาพ พระจริยวัตร หลักการทรงงาน การพัฒนาทรัพยากรมนุษย์ ทรัพยากรธรรมชาติ เศรษฐกิจ และสังคม โครงการอันเนื่องมาจากพระราชดำริปรัชญาของเศรษฐกิจพอเพียง ทศพิธราชธรรมในการปกครองระบอบประชาธิปไตย	3(2-2-5)
VGE102	การใช้ภาษาไทยอย่างมีวิจารณญาณเพื่อการสื่อสาร Critical Thai Language for Communication ความสำคัญของภาษาไทย การสื่อสาร พัฒนาทักษะการฟัง การพูด การอ่าน การเขียน ทักษะการสรุปความ การขยายความ การแปลความ การตีความ การพิจารณาสาร การนำเสนอสารด้วยวาจา ลายลักษณ์อักษรอย่างมีวิจารณญาณ และการใช้สื่อผสมในทางวิชาการ และสถานการณ์จริงในชีวิตประจำวัน	3(2-2-5)
VGE103	ภาษาอังกฤษเพื่อการสื่อสาร English for Communication ฝึก และพัฒนาทักษะการสื่อสารภาษาอังกฤษ โดยเน้นการฟัง การพูด ในสถานการณ์ต่าง ๆ ในชีวิตประจำวัน โดยคำนึงถึงบริบทของสังคมไทย และสากล การแนะนำตนเอง และผู้อื่น การทักทาย การกล่าวลา การถามข้อมูล การซื้อสินค้า การบอกทิศทาง และสถานที่ตั้ง การนัดหมาย และการขอร้อง	2(1-2-3)
VGE104	ภาษาอังกฤษเพื่อพัฒนาทักษะทางการเรียน English for Study Skills Development ฝึก และพัฒนาการใช้ภาษาอังกฤษเพื่อพัฒนาทักษะการเรียน โดยเน้นการอ่าน เพื่อหาหัวข้อเรื่อง การอ่านจับใจความสำคัญ และรายละเอียด การเขียนสรุปความเรื่องที่อ่านจากสื่อต่าง ๆ เช่น สื่อสิ่งพิมพ์ และสื่ออิเล็กทรอนิกส์ รวมถึงทักษะในการสืบค้นข้อมูล เป็นต้น	2(1-2-3)
VGE106	นวัตกรรม และการคิดทางวิทยาศาสตร์ Innovation and Scientific Thinking ส่งเสริม และพัฒนาให้ผู้เรียนมีความรู้ ความเข้าใจ เกี่ยวกับวิทยาศาสตร์ เทคโนโลยี และนวัตกรรมที่ใช้ในชีวิตประจำวัน เพื่อให้เกิดแนวคิดในการเลือกใช้ที่เหมาะสม รู้เท่าทัน มีความคิดสร้างสรรค์ คิดอย่างมีวิจารณญาณ คิดอย่างมีเหตุผล มีทักษะกระบวนการทางวิทยาศาสตร์ และมีเจตคติทางวิทยาศาสตร์ มีความรู้พื้นฐานการคำนวณทางคณิตศาสตร์ และสถิติเพื่อนำไปสู่การประยุกต์ใช้ในชีวิตประจำวัน	4(2-4-6)

- VGE107 สุขภาพเพื่อคุณภาพชีวิต** **4(2-4-6)**
Health for Quality of Life
ส่งเสริม และพัฒนาผู้เรียนให้มีพฤติกรรมสร้างสุขภาพกาย จิต และสังคม มีทักษะชีวิต มีความรู้ ความเข้าใจเกี่ยวกับสุขภาพผู้บริโภค การใช้ยา การออกกำลังกายที่เหมาะสมกับเพศ และวัย ป้องกันอุบัติเหตุ และเตรียมความพร้อมในภาวะฉุกเฉิน การปฐมพยาบาลเบื้องต้น มีความรู้ ความเข้าใจ สามารถรับรู้ถึงความงาม ความรู้สึกสุนทรีย์ในงานศิลปะ และสภาพแวดล้อมในชีวิตประจำวัน และชีวิตการทำงาน
- VGE108 ความเป็นสากลเพื่อการดำเนินชีวิตในประชาคมอาเซียนและประชาคมโลก** **4(2-4-6)**
Internationalization for Living in the ASEAN and Global Communities
ศึกษาความหมาย ที่มาของความเป็นสากล ตลอดจนความร่วมมือที่เกิดขึ้นจากการเข้าสู่ความเป็นสากล เช่น ประชาคมอาเซียน ประชาคมโลก เรียนรู้ และปรับตัวให้เข้ากับการเปลี่ยนแปลงทางการเมือง เศรษฐกิจ สังคม วัฒนธรรม ทรัพยากรธรรมชาติ และสิ่งแวดล้อมจากการเข้าสู่ความเป็นสากลและเข้าใจในอิทธิพลของโลกที่มีต่อความเปลี่ยนแปลงของสังคมไทย
- VGE109 อัตลักษณ์บัณฑิตวไลยอลงกรณ์** **4(2-4-6)**
VRU Identities
ส่งเสริม และพัฒนาผู้เรียนให้มีความภาคภูมิใจในความเป็น “วไลยอลงกรณ์” มีจิตอาสา มีคุณธรรม จริยธรรม เคารพกฎระเบียบ มีความรับผิดชอบต่อตนเอง มหาวิทยาลัย และสังคม มีทักษะชีวิตความเป็นมนุษย์ที่สมบูรณ์ มีบทบาทความเป็นผู้นำ และผู้ตาม มีส่วนร่วมในการแก้ไขปัญหา พัฒนาสังคม และอนุรักษ์สิ่งแวดล้อม
- VGE110 ความฉลาดทางดิจิทัล** **2(1-2-3)**
Digital Intelligence
การเป็นพลเมืองดิจิทัลที่สามารถรักษาอัตลักษณ์ของตนเองในโลกออนไลน์ และความเป็นจริง สามารถจัดสรรเวลาหน้าจอ รับมือภัยคุกคามทางโลกออนไลน์ รักษาความปลอดภัย ของตนเองในโลกออนไลน์รักษาข้อมูลส่วนตัวและบริหารจัดการข้อมูลที่ทิ้งไว้บนโลกออนไลน์คิดอย่างมีวิจารณญาณในการใช้เทคโนโลยี และสื่อในยุคดิจิทัลได้อย่างเกิดประโยชน์ มีความรับผิดชอบ มีจริยธรรม ในการใช้เทคโนโลยี มีทักษะในการสร้างสรรค์ข้อมูลเพื่อเปลี่ยนความคิดใหม่ ๆ ให้เป็นจริง ด้วยการใช้อุปกรณ์ดิจิทัลและการใช้สื่อดิจิทัลหรือเทคโนโลยีเพื่อแก้ปัญหาที่ท้าทายหรือเพื่อสร้างโอกาสใหม่ๆ
- VGE111 ทักษะการรู้สารสนเทศ** **2(1-2-3)**
Information Literacy Skills
ความหมาย ความสำคัญของกระบวนการพัฒนาทักษะการรู้สารสนเทศ ได้แก่ การวิเคราะห์ความต้องการสารสนเทศ แหล่งทรัพยากรสารสนเทศ การคัดเลือกแหล่งสารสนเทศ เครื่องมือสืบค้นทรัพยากรสารสนเทศ กลยุทธ์การค้นหาสารสนเทศ การประเมินคุณค่าของสารสนเทศ การวิเคราะห์ และสังเคราะห์สารสนเทศ การรวบรวม การเรียบเรียง และการนำเสนอสารสนเทศ ในรูปแบบมาตรฐาน และการใช้สารสนเทศอย่างมีจริยธรรม

คู่มือนักศึกษา

มหาวิทยาลัยราชภัฏวไลยอลงกรณ์ ในพระบรมราชูปถัมภ์ จังหวัดปทุมธานี
ประจำปีการศึกษา 2562

ติดต่อสอบถามรายละเอียดได้ที่
สำนักส่งเสริมวิชาการและงานทะเบียน
มหาวิทยาลัยราชภัฏวไลยอลงกรณ์ ในพระบรมราชูปถัมภ์
ตำบลคลองหนึ่ง อำเภอคลองหลวง จังหวัดปทุมธานี 13180
โทร 0-2529-3598, 0-2909-1432
สายด่วนวิชาการ 0-2529-3598, 0-2909-1432

คณะ/วิทยาลัย	เบอร์โทรศัพท์
คณะครุศาสตร์	0-2529-3099
คณะมนุษยศาสตร์และสังคมศาสตร์	0-2529-3914
คณะวิทยาศาสตร์และเทคโนโลยี	0-2529-3850
คณะเทคโนโลยีการเกษตร	0-2529-3002
คณะวิทยาการจัดการ	0-2529-3847
คณะเทคโนโลยีอุตสาหกรรม	0-2529-3829
วิทยาลัยนวัตกรรมการจัดการ	0-2909-3021-22
คณะสาธารณสุขศาสตร์	02-5290674 ต่อ 606 - 607
มหาวิทยาลัยราชภัฏวไลยอลงกรณ์ สระแก้ว	037-447-111

คณะผู้จัดทำคู่มือนักศึกษา

ที่ปรึกษา

อาจารย์ ดร.สุพจน์ ทรายแก้ว	อธิการบดี
รองศาสตราจารย์ศศินันท์ เศรษฐวิวัฒน์บดี	รองอธิการบดี

คณะผู้ดำเนินงาน

ผศ.ดร.ศศิธร จันทมฤก	ประธานกรรมการ
นางปราณี พงษ์ธนะ	กรรมการ
นางพิชญากรณ์ เพิ่มเต็ม	กรรมการ
นางสาวฐิติกานต์ จิตรจา	กรรมการ
นางรัชฎาพร ยอดศรี	กรรมการ
นางสาวสุตาพร น้อยทรง	กรรมการ
นางสาวพวงเพชร พลทอง	กรรมการ
นางสาวภาวิณี จีระดิษฐ์	กรรมการ
นางสาวสุมาลี ธรรมนิธา	กรรมการ
นายวาทีท ทองมาก	กรรมการ
นางสาวกลอยทิพย์ ทิศเป็ง	กรรมการ
นางสาวมานิดา ปามุทา	กรรมการ
นายฉัตรชัย กาสี	กรรมการ
นางรัชพร คุณตะสิงคี	กรรมการ
นางสาวอุบลวรรณ ศรีอนันต์	กรรมการ
นางสาววิจิตรา จันทะเรือง	กรรมการ
นายไพฑูรย์ มุ่งเพียร	กรรมการ
อาจารย์ ดร.วิศพร จิโรจพันธ์	กรรมการและเลขานุการ
ผู้ช่วยศาสตราจารย์คชินทร์ โภกนุทาภรณ์	กรรมการและผู้ช่วยเลขานุการ
ผู้ช่วยศาสตราจารย์วิวัฒน์ ชินนาทศิริกุล	กรรมการและผู้ช่วยเลขานุการ

สำนักส่งเสริมวิชาการและงานทะเบียนดำเนินการประกันคุณภาพ
ภายใต้มาตรฐานของ สกอ. สมศ. และ ก.พ.ร.

: อัตลักษณ์ :
บัณฑิตจิตอาสา พัฒนา
ท้องถิ่น

: เอกลักษณ์ :
เป็นสถาบันที่อบอุ่น
แนวทางการดำเนินชีวิต
คุณธรรมนำคุณประโยชน์