



คู่มือนักศึกษา

ระดับปริญญาตรี ปีการศึกษา 2561



สำนักส่งเสริมวิชาการและงานทะเบียน
มหาวิทยาลัยราชภัฏวไลยอลงกรณ์ ในพระบรมราชูปถัมภ์
จังหวัดปทุมธานี

สารจากอธิการบดี

ขอต้อนรับนักศึกษาใหม่ทุกคนด้วยความยินดียิ่ง ที่ได้เข้ามาศึกษาในมหาวิทยาลัยราชภัฏวไลยอลงกรณ์ ในพระบรมราชูปถัมภ์ จังหวัดปทุมธานี ซึ่งเป็นสถาบันการศึกษาที่องค์สมเด็จพระราชาธิบดีเจ้าฟ้าวไลยอลงกรณ์ กรมหลวงเพชรบุรีราชสิรินธร ทรงพระทานกำเนิดมาเป็นเวลา ๘๖ ปี นับแต่ก่อตั้งมหาวิทยาลัยได้ขยายบทบาทและหน้าที่ด้านการจัดการเรียนการสอน การวิจัย การทำนุบำรุงศิลปวัฒนธรรม และการบริการวิชาการแก่ท้องถิ่น ตลอดจนได้พัฒนาศักยภาพของนักศึกษาทั้งด้านทฤษฎีและการปฏิบัติ จากสถานการณ์จริง เพื่อให้สอดคล้องกับสภาพสังคมไทยและสังคมโลกปัจจุบัน อันจะนำไปสู่การมีขีดสมรรถนะในการประกอบอาชีพและการดำเนินชีวิตของนักศึกษาต่อไป โดยยึดมั่นในเอกลักษณ์ของมหาวิทยาลัย “เป็นสถาบันที่น้อมนำแนวทางการดำเนินชีวิตตามหลักปรัชญาของเศรษฐกิจพอเพียง” และมุ่งหวังให้บัณฑิตของมหาวิทยาลัยมีอัตลักษณ์ “บัณฑิตจิตอาสา พัฒนาท้องถิ่น” และเป็นบุคลากรที่มีคุณภาพมาตรฐานมีทักษะในการคิดวิเคราะห์และการเรียนรู้ตลอดชีวิต มีศักยภาพสอดคล้องกับการพัฒนาประเทศ เสริมสร้างความเข้มแข็งของท้องถิ่นเพื่อความมั่นคง ยั่งยืนของประเทศ มีคุณธรรม ศีลธรรม จิตสำนึกที่ดีต่อสังคมโดยรวม ตามเป้าประสงค์ของมหาวิทยาลัย โดย มหาวิทยาลัย ได้กำหนดยุทธศาสตร์การพัฒนาคุณภาพการศึกษาโดยกระบวนการจัดการเรียนรู้เชิงผลิตภาพ (Productive Learning) เพื่อพัฒนาท้องถิ่นโดยยึดหลักปรัชญาของเศรษฐกิจพอเพียงผ่านงานพันธกิจ สัมพันธ์ ถ่ายทอด และเผยแพร่โครงการอันเนื่องมาจากพระราชดำริ

มหาวิทยาลัยราชภัฏวไลยอลงกรณ์ ในพระบรมราชูปถัมภ์ จังหวัดปทุมธานี เป็นมหาวิทยาลัยแห่งเดียวในประเทศไทย ที่พระบาทสมเด็จพระปรมินทรมหาภูมิพลอดุลยเดชรัชกาลที่ ๙ ทรงพระกรุณาโปรดเกล้าโปรดกระหม่อมให้อยู่ “ในพระบรมราชูปถัมภ์” ปัจจุบันมหาวิทยาลัยได้จัดการศึกษาตั้งแต่ระดับก่อน วิทยาลัย จนถึงระดับปริญญาเอก ในหลากหลายสาขาวิชาทั้งโปรแกรมที่สอนเป็นภาษาไทยและสอนเป็นภาษาอังกฤษ เพื่อเตรียมและพัฒนา นักศึกษาสู่ความเป็นสากล เป็นกำลังสำคัญในการพัฒนาบ้านเมืองต่อไป ขอให้นักศึกษาทุกคนได้ตระหนักและระลึกอยู่เสมอว่า นักศึกษาเป็นองค์ประกอบที่สำคัญยิ่งของมหาวิทยาลัย นักศึกษาจะต้องพัฒนาตนเองอยู่ตลอดเวลาในขณะที่นักศึกษาอยู่ที่มหาวิทยาลัย นอกจากนี้ นักศึกษาจะต้องช่วยกันสร้างชื่อเสียงและภาพพจน์ที่ดีให้แก่มหาวิทยาลัย

คู่มือศึกษานับนี้ นับว่าเป็นเอกสารสำคัญที่นักศึกษาจะต้องศึกษาเกี่ยวกับหลักสูตรที่เข้าศึกษา ตลอดจนประกาศ ระเบียบ ข้อบังคับของมหาวิทยาลัย ให้มีความเข้าใจและสามารถปฏิบัติได้ถูกต้องตลอดระยะเวลาที่ศึกษาอยู่ในมหาวิทยาลัยแห่งนี้

สุดท้ายนี้ ในนามของผู้บริหาร และคณาจารย์ ขออำนวยการให้นักศึกษาทุกคนประสบความสำเร็จในการศึกษา ตามที่ได้มุ่งหวังไว้ทุกประการ

(อาจารย์ ดร.สุพจน์ ทรายแก้ว)

รักษาราชการแทน

อธิการบดีมหาวิทยาลัยราชภัฏวไลยอลงกรณ์ ในพระบรมราชูปถัมภ์
จังหวัดปทุมธานี

คำนำ

คู่มือนักศึกษา ปีการศึกษา 2561 เล่มนี้ สำนักส่งเสริมวิชาการและงานทะเบียนจัดทำขึ้นเพื่อให้ นักศึกษาใช้เป็นคู่มือสำหรับวางแผนการเรียนตลอดระยะเวลาที่ศึกษาอยู่ ณ มหาวิทยาลัยแห่งนี้จนสำเร็จ การศึกษา เนื้อหาสาระของคู่มือนี้ประกอบด้วยสิ่งจำเป็นที่นักศึกษาจะต้องรู้ ตั้งแต่ประวัติความเป็นมาของมหาวิทยาลัย ประกาศ ระเบียบ และข้อบังคับต่าง ๆ ที่เกี่ยวข้อง ขั้นตอนการยื่นคำร้อง ข้อมูล อาจารย์ที่ปรึกษา และหลักสูตรการเรียนการสอนของมหาวิทยาลัย

สำนักส่งเสริมวิชาการและงานทะเบียน หวังเป็นอย่างยิ่งว่านักศึกษาทุกคน จะได้รับประโยชน์จาก คู่มือนี้เพื่อใช้เป็นแนวทางวางแผนจัดการศึกษาของตนเองจนสามารถศึกษาได้สำเร็จ สมดังความปรารถนาทุกประการ

สำนักส่งเสริมวิชาการและงานทะเบียน
มิถุนายน 2561

สารบัญ

| | หน้า |
|--|------|
| สารจากอธิการบดี..... | ก |
| คำนำ..... | ค |
| สารบัญ..... | ง |
| ตอนที่ 1 แนะนำมหาวิทยาลัย | |
| เกี่ยวกับมหาวิทยาลัย | |
| ตราสัญลักษณ์ประจำมหาวิทยาลัย..... | 2 |
| คุณลักษณะบัณฑิตที่พึงประสงค์..... | 6 |
| ประวัติมหาวิทยาลัย..... | 7 |
| โครงสร้างองค์การบริหารมหาวิทยาลัย..... | 9 |
| ทำเนียบนายกสภามหาวิทยาลัย..... | 10 |
| ทำเนียบผู้บริหารมหาวิทยาลัย..... | 11 |
| คณะกรรมการสภามหาวิทยาลัย..... | 12 |
| คณะกรรมการผู้ทรงคุณวุฒิ..... | 13 |
| คณะกรรมการผู้บริหาร..... | 15 |
| คณาจารย์มหาวิทยาลัย..... | 18 |
| ตอนที่ 2 ประกาศ ระเบียบ และข้อบังคับ | |
| ระเบียบกระทรวงศึกษาธิการ ว่าด้วยการปฏิบัติของผู้เข้าสอบ พ.ศ. 2506..... | 58 |
| ระเบียบกระทรวงศึกษาธิการ ว่าด้วยการลงโทษนักเรียนและนักศึกษา พ.ศ. 2548... | 60 |
| กฎกระทรวง กำหนดความประพฤติของนักเรียนและนักศึกษา พ.ศ. 2548..... | 62 |
| ข้อบังคับมหาวิทยาลัยราชภัฏวไลยอลงกรณ์ ในพระบรมราชูปถัมภ์ จังหวัดปทุมธานี ว่าด้วยการจัดการศึกษาระดับอนุปริญาและปริญญาตรี พ.ศ. 2557..... | 63 |
| ข้อบังคับมหาวิทยาลัยราชภัฏวไลยอลงกรณ์ ในพระบรมราชูปถัมภ์ จังหวัดปทุมธานี ว่าด้วยการออกหลักฐานแสดงผลการศึกษา พ.ศ. 2557..... | 81 |
| ประกาศมหาวิทยาลัยราชภัฏวไลยอลงกรณ์ ในพระบรมราชูปถัมภ์ จังหวัดปทุมธานี เรื่องกำหนดอัตราค่าธรรมเนียมเรียกเก็บสำหรับการจัดการศึกษาระดับ ปริญญาตรี | 84 |
| ประกาศมหาวิทยาลัยราชภัฏวไลยอลงกรณ์ ในพระบรมราชูปถัมภ์ จังหวัดปทุมธานี เรื่องกำหนดอัตราค่าธรรมเนียมการเทียบโอนผลการเรียนและการยกเว้น รายวิชา พ.ศ. 2558..... | 88 |
| ประกาศมหาวิทยาลัยราชภัฏวไลยอลงกรณ์ ในพระบรมราชูปถัมภ์ จังหวัดปทุมธานี เรื่อง การทดสอบภาษาอังกฤษสำหรับนักศึกษา ระดับปริญญาตรี พ.ศ. 2559..... | 89 |

| | หน้า | |
|---|----------------------------|-----|
| ประกาศมหาวิทยาลัยราชภัฏวไลยอลงกรณ์ ในพระบรมราชูปถัมภ์ เรื่องการเก็บเงิน ค่าบำรุงหอพักนักศึกษา และค่าธรรมเนียมหอพักนักศึกษา (เพิ่มเติม) พ.ศ. 2555..... | 92 | |
| ประกาศมหาวิทยาลัยราชภัฏวไลยอลงกรณ์ ในพระบรมราชูปถัมภ์ เรื่อง การคืนเงิน ค่าประกันหอพักนักศึกษา (เพิ่มเติม) พ.ศ. 2555..... | 94 | |
| ประกาศมหาวิทยาลัยราชภัฏวไลยอลงกรณ์ ในพระบรมราชูปถัมภ์ เรื่องหลักเกณฑ์ วิธีการชำระค่าไฟฟ้า และอัตราค่าไฟฟ้าในห้องพักนักศึกษา (เพิ่มเติม) พ.ศ. 2555..... | 95 | |
| ข้อบังคับมหาวิทยาลัยราชภัฏวไลยอลงกรณ์ ในพระบรมราชูปถัมภ์ ว่าด้วย เครื่องแบบ เครื่องหมาย และเครื่องแต่งกายของนักศึกษา พ.ศ. 2559..... | 96 | |
| ข้อบังคับมหาวิทยาลัยราชภัฏวไลยอลงกรณ์ ในพระบรมราชูปถัมภ์ ว่าด้วยวินัย นักศึกษาและการดำเนินการทางวินัย พ.ศ. 2559..... | 99 | |
| ประกาศมหาวิทยาลัยราชภัฏวไลยอลงกรณ์ ในพระบรมราชูปถัมภ์ เรื่อง กำหนด อัตราค่าธรรมเนียมเรียกเก็บสำหรับการจัดการศึกษา ระดับปริญญาตรี (ฉบับที่ 2) พ.ศ. 2559..... | 105 | |
| ประกาศมหาวิทยาลัยราชภัฏวไลยอลงกรณ์ ในพระบรมราชูปถัมภ์ เรื่อง กำหนด อัตราค่าธรรมเนียมเรียกเก็บสำหรับการจัดการศึกษา ระดับปริญญาตรี (ฉบับที่ 3) พ.ศ. 2560..... | 107 | |
| ประกาศมหาวิทยาลัยราชภัฏวไลยอลงกรณ์ ในพระบรมราชูปถัมภ์ เรื่อง กำหนด อัตราค่าธรรมเนียมเรียกเก็บสำหรับการจัดการศึกษา ระดับปริญญาตรี (ฉบับที่ 4) พ.ศ. 2560..... | 109 | |
| ตอนที่ 3 ขั้นตอนการยื่นคำร้อง | | |
| ขั้นตอนการยื่นคำร้องแบบ มรว.01- มรว.22..... | 111 | |
| คำอธิบายรหัสประจำตัวนักศึกษา..... | 137 | |
| คาบเวลาเรียนของนักศึกษาเต็มเวลา (จันทร์-ศุกร์) และนักศึกษาเต็มเวลา (เสาร์-อาทิตย์)..... | 138 | |
| ตอนที่ 4 ข้อมูลอาจารย์ที่ปรึกษา | | |
| ข้อมูลอาจารย์ที่ปรึกษาสำหรับนักศึกษา..... | 139 | |
| ตอนที่ 5 หลักสูตรปริญญาตรี | | |
| คณะครุศาสตร์ | | |
| หลักสูตรครุศาสตรบัณฑิต (ค.บ. 5 ปี) | | |
| สาขาวิชาการศึกษาปฐมวัย | หลักสูตรปรับปรุง พ.ศ. 2556 | 147 |
| สาขาวิชาคณิตศาสตร์ | หลักสูตรปรับปรุง พ.ศ. 2561 | 151 |
| สาขาวิชาเคมีและวิทยาศาสตร์ทั่วไป | หลักสูตรปรับปรุง พ.ศ. 2561 | 155 |

| | | หน้า |
|---|----------------------------|------|
| สาขาวิชาชีววิทยาและวิทยาศาสตร์ทั่วไป | หลักสูตรปรับปรุง พ.ศ. 2561 | 160 |
| สาขาวิชาภาษาอังกฤษ | หลักสูตรปรับปรุง พ.ศ. 2556 | 164 |
| สาขาวิชาภาษาจีน | หลักสูตรใหม่ พ.ศ. 2557 | 168 |
| สาขาวิชาภาษาไทย | หลักสูตรใหม่ พ.ศ. 2557 | 172 |
| สาขาวิชาคณิตศาสตร์ (หลักสูตรภาษาอังกฤษ) | หลักสูตรใหม่ พ.ศ. 2557 | 176 |
| สาขาวิชาวิทยาศาสตร์ทั่วไป (หลักสูตรภาษาอังกฤษ) | หลักสูตรใหม่ พ.ศ. 2557 | 179 |

คณะมนุษยศาสตร์และสังคมศาสตร์

หลักสูตรศิลปศาสตรบัณฑิต (ศศ.บ. 4 ปี)

| | | |
|--|----------------------------|-----|
| สาขาวิชาการพัฒนาชุมชน | หลักสูตรปรับปรุง พ.ศ. 2559 | 184 |
| สาขาวิชาจิตวิทยา | หลักสูตรปรับปรุง พ.ศ. 2560 | 187 |
| สาขาวิชาภาษาไทยเพื่อนวัตกรรมการสื่อสาร | หลักสูตรปรับปรุง พ.ศ. 2561 | 191 |
| สาขาวิชาสังคมศาสตร์เพื่อการพัฒนา | หลักสูตรปรับปรุง พ.ศ. 2560 | 195 |
| สาขาวิชาดุริยางคศิลป์ | หลักสูตรปรับปรุง พ.ศ. 2561 | 199 |
| สาขาวิชาภาษาอังกฤษเพื่อการสื่อสาร นานาชาติ (หลักสูตรนานาชาติ) | หลักสูตรใหม่ พ.ศ. 2557 | 205 |
| สาขาวิชาภาษาอังกฤษ | หลักสูตรปรับปรุง พ.ศ. 2560 | 208 |
| สาขาวิชาสารสนเทศศาสตร์ | หลักสูตรปรับปรุง พ.ศ. 2557 | 212 |

หลักสูตรศิลปกรรมศาสตรบัณฑิต (ศป.บ. 4 ปี)

| | | |
|-------------------|----------------------------|-----|
| สาขาวิชาทัศนศิลป์ | หลักสูตรปรับปรุง พ.ศ. 2560 | 215 |
|-------------------|----------------------------|-----|

หลักสูตรรัฐประศาสนศาสตรบัณฑิต (รป.บ. 4 ปี)

| | | |
|--------------------------|----------------------------|-----|
| สาขาวิชารัฐประศาสนศาสตร์ | หลักสูตรปรับปรุง พ.ศ. 2560 | 219 |
|--------------------------|----------------------------|-----|

หลักสูตรนิติศาสตรบัณฑิต (น.บ. 4 ปี)

| | | |
|--|----------------------------|-----|
| | หลักสูตรปรับปรุง พ.ศ. 2561 | 223 |
|--|----------------------------|-----|

คณะวิทยาศาสตร์และเทคโนโลยี

หลักสูตรวิทยาศาสตรบัณฑิต (วท.บ. 4 ปี)

| | | |
|-----------------------------------|----------------------------|-----|
| สาขาวิชาคหกรรมศาสตร์ | หลักสูตรปรับปรุง พ.ศ. 2559 | 228 |
| สาขาวิชาเทคโนโลยีชีวภาพ | หลักสูตรปรับปรุง พ.ศ. 2560 | 231 |
| สาขาวิชาเทคโนโลยีสารสนเทศ | หลักสูตรปรับปรุง พ.ศ. 2560 | 234 |
| สาขาวิชาวิทยาการคอมพิวเตอร์ | หลักสูตรปรับปรุง พ.ศ. 2560 | 239 |
| สาขาวิชาอาชีวอนามัยและความปลอดภัย | หลักสูตรปรับปรุง พ.ศ. 2557 | 243 |
| สาขาวิชาวิทยาศาสตร์สิ่งแวดล้อม | หลักสูตรปรับปรุง พ.ศ. 2560 | 246 |
| สาขาวิชาโภชนาการและการกำหนดอาหาร | หลักสูตรใหม่ พ.ศ. 2557 | 250 |
| สาขาวิชาเคมี | หลักสูตรใหม่ พ.ศ. 2558 | 253 |
| สาขาวิชาคณิตศาสตร์ประยุกต์ | หลักสูตรใหม่ พ.ศ. 2558 | 257 |

| | | หน้า |
|--|----------------------------|------|
| สาขาวิชาฟิสิกส์ประยุกต์ | หลักสูตรใหม่ พ.ศ. 2560 | 261 |
| สาขาวิชาการจัดการภัยพิบัติและบรรเทา สาธารณภัย | หลักสูตรใหม่ พ.ศ. 2559 | 265 |
| สาขาวิชานวัตกรรมดิจิทัลและวิศวกรรม ซอฟต์แวร์ | หลักสูตรใหม่ พ.ศ. 2561 | 269 |
| คณะสาธารณสุขศาสตร์ | | |
| หลักสูตรสาธารณสุขศาสตรบัณฑิต (ส.บ. 4 ปี) | | |
| สาขาวิชาสาธารณสุขศาสตร์ | หลักสูตรปรับปรุง พ.ศ. 2558 | 274 |
| สาขาวิชาการจัดการสถานพยาบาล | หลักสูตรใหม่ พ.ศ. 2556 | 277 |
| คณะเทคโนโลยีการเกษตร | | |
| หลักสูตรวิทยาศาสตรบัณฑิต (วท.บ. 4 ปี) | | |
| สาขาวิชาเกษตรศาสตร์ | หลักสูตรปรับปรุง พ.ศ. 2559 | 282 |
| สาขาวิชาวิทยาศาสตร์และเทคโนโลยี การอาหาร | หลักสูตรปรับปรุง พ.ศ. 2561 | 287 |
| สาขาวิชาเทคโนโลยีภูมิทัศน์ | หลักสูตรใหม่ พ.ศ. 2559 | 290 |
| คณะเทคโนโลยีอุตสาหกรรม | | |
| หลักสูตรเทคโนโลยีบัณฑิต (ทล.บ. 4 ปี) | | |
| สาขาวิชาเทคโนโลยีวิศวกรรม | หลักสูตรปรับปรุง พ.ศ. 2560 | 295 |
| หลักสูตรวิศวกรรมศาสตรบัณฑิต (วศ.บ. 4 ปี) | | |
| สาขาวิชาวิศวกรรมเมคคาทรอนิกส์และ หุ่นยนต์ | หลักสูตรปรับปรุง พ.ศ. 2560 | 299 |
| สาขาวิชาวิศวกรรมการจัดการอุตสาหกรรม | หลักสูตรใหม่ พ.ศ. 2560 | 303 |
| สาขาวิชาเทคโนโลยีวิศวกรรมโยธา | หลักสูตรใหม่ พ.ศ. 2560 | 307 |
| สาขาวิชาเทคโนโลยีวิศวกรรมเครื่องกล | หลักสูตรใหม่ พ.ศ. 2560 | 310 |
| หลักสูตรวิทยาศาสตรบัณฑิต (วท.บ. 4 ปี) | | |
| สาขาวิชาออกแบบผลิตภัณฑ์อุตสาหกรรม | หลักสูตรปรับปรุง พ.ศ. 2560 | 313 |
| สาขาวิชาอิเล็กทรอนิกส์สื่อสารและ คอมพิวเตอร์ | หลักสูตรใหม่ พ.ศ. 2559 | 316 |
| คณะวิทยาการจัดการ | | |
| หลักสูตรบริหารธุรกิจบัณฑิต (บธ.บ. 4 ปี) | | |
| สาขาวิชาการจัดการทั่วไป | หลักสูตรปรับปรุง พ.ศ. 2561 | 320 |
| สาขาวิชาการจัดการธุรกิจค้าปลีกสมัยใหม่ | หลักสูตรปรับปรุง พ.ศ. 2561 | 323 |
| สาขาวิชาการจัดการโลจิสติกส์และซัพ พลายเชน | หลักสูตรปรับปรุง พ.ศ. 2558 | 327 |

| | | หน้า |
|---|----------------------------|------|
| สาขาวิชาการบริหารธุรกิจ | หลักสูตรปรับปรุง พ.ศ. 2561 | 330 |
| สาขาวิชาธุรกิจดิจิทัล | หลักสูตรใหม่ พ.ศ. 2561 | 335 |
| หลักสูตรบัญชีบัณฑิต (บช.บ. 4 ปี) | หลักสูตรปรับปรุง พ.ศ. 2561 | 338 |
| หลักสูตรนิเทศศาสตรบัณฑิต (นศ.บ. 4 ปี) | | |
| สาขาวิชานิเทศศาสตร์ | หลักสูตรปรับปรุง พ.ศ. 2560 | 341 |
| หลักสูตรศิลปศาสตรบัณฑิต (ศศ.บ. 4 ปี) | | |
| สาขาวิชาการจัดการท่องเที่ยว | หลักสูตรปรับปรุง พ.ศ. 2560 | 344 |
| หลักสูตรเศรษฐศาสตรบัณฑิต (ศ.บ. 4 ปี) | | |
| สาขาวิชาเศรษฐศาสตร์ | หลักสูตรปรับปรุง พ.ศ. 2559 | 348 |
| วิทยาลัยนวัตกรรมการจัดการ | | |
| หลักสูตรบริหารธุรกิจบัณฑิต (บธ.บ. 4 ปี) | | |
| สาขาวิชาการจัดการธุรกิจการบิน (หลักสูตรนานาชาติ) | หลักสูตรปรับปรุง พ.ศ. 2561 | 352 |
| สาขาวิชาการจัดการธุรกิจบริการ ผู้สูงอายุ (หลักสูตรสองภาษา) | หลักสูตรใหม่ พ.ศ. 2559 | 355 |
| หลักสูตรศิลปศาสตรบัณฑิต (ศศ.บ. 4 ปี) | | |
| สาขาวิชาการจัดการการบริการและ การโรงแรม (หลักสูตรภาษาอังกฤษ) | หลักสูตรใหม่ พ.ศ. 2558 | 358 |
| ภาคผนวก | | |
| หลักสูตรหมวดวิชาศึกษาทั่วไป | | |
| หมวดวิชาศึกษาทั่วไป (General Education) ฉบับปรับปรุงเล็กน้อย พ.ศ. 2561 | | 363 |

ตอนที่ 1

แนะนำมหาวิทยาลัย





เกี่ยวกับมหาวิทยาลัย

ตราสัญลักษณ์ประจำมหาวิทยาลัย



ตราสัญลักษณ์มหาวิทยาลัยราชภัฏวไลยอลงกรณ์ ในพระบรมราชูปถัมภ์ จังหวัดปทุมธานี เป็นรูปวงรี 2 วงซ้อนกันระหว่างวงรี ส่วนบนเขียนเป็นอักษรภาษาไทยว่า “มหาวิทยาลัยราชภัฏวไลยอลงกรณ์” ส่วนล่างเขียนเป็นอักษรภาษาอังกฤษว่า “VALAYA ALONGKORN RAJABHAT UNIVERSITY” ภายใต้วงรีด้านในมีตราพระราชลัญจกรประจำพระองค์ พระบาทสมเด็จพระเจ้าอยู่หัว รัชกาลที่ 9 ซึ่งเป็นรูปพระที่นั่งอัฐทิศ ประกอบด้วยวงจักร กลางวงจักรมีอักษรเป็นอนุหรือเลข 9 รอบวงจักรมีรัศมีเปล่งออกโดยรอบ เหนือจักรเป็นรูปเศวตฉัตรเจ็ดชั้นตั้งอยู่บนพระที่นั่ง อัฐทิศ แปลความหมายว่า ทรงมีพระบรมเดชานุภาพในแผ่นดิน

สีสัญลักษณ์ตรามหาวิทยาลัย มีความหมายดังนี้

-  สีน้ำเงิน แทนค่า สถาบันพระมหากษัตริย์ผู้ให้กำเนิดและพระราชทานนาม “สถาบันราชภัฏ”
-  สีเขียว แทนค่า แหล่งที่ตั้งของมหาวิทยาลัยราชภัฏซึ่งอยู่ในแหล่งธรรมชาติและมีสภาพแวดล้อมที่สวยงาม
-  สีทอง แทนค่า ความเจริญรุ่งเรืองทางปัญญา
-  สีส้ม แทนค่า ความรุ่งเรืองของศิลปวัฒนธรรมท้องถิ่นที่ก้าวไกล ในมหาวิทยาลัยราชภัฏ
-  สีขาว แทนค่า ความคิดอันบริสุทธิ์ของนักปราชญ์ แห่งพระบาทสมเด็จพระเจ้าอยู่หัว

สี่ประจํามหาวิทยาลัย

สี่เขียว หมายถึง สี่ที่ตรงกับวันประสูติของสมเด็จพระเจ้าฟ้าวไลยอลงกรณ์ กรมหลวงเพชรบุรีราชสิรินธร ซึ่งเป็นองค์ประธานกําเนิดมหาวิทยาลัย

ปรัชญา

วิชาการเด่น เน้นคุณธรรม นำท้องถิ่นพัฒนา ก้าวหน้าด้านเทคโนโลยี

วิสัยทัศน์

มหาวิทยาลัยต้นแบบแห่งการผลิตครูพัฒนาศักยภาพมนุษย์โดยยึดหลักปรัชญาของเศรษฐกิจพอเพียง และสร้างนวัตกรรมเพื่อพัฒนาท้องถิ่นให้มั่นคง มั่งคั่ง ยั่งยืน

พันธกิจ

- ยกระดับการผลิตครูและพัฒนาศักยภาพมนุษย์โดยกระบวนการจัดการเรียนรู้เชิงผลิตภาพ (Productive Learning) สร้างเครือข่ายความร่วมมือตามรูปแบบประชารัฐเพื่อพัฒนาท้องถิ่น โดยยึดหลักปรัชญาของเศรษฐกิจพอเพียง
- พัฒนาการวิจัยและนวัตกรรมเพื่อตอบสนองต่อการแก้ไขปัญหาของท้องถิ่น และเป็นต้นแบบที่สามารถนำไปใช้ประโยชน์ในการพัฒนาคุณภาพชีวิต และความเข้มแข็งของท้องถิ่น
- ประสานความร่วมมือระหว่างมหาวิทยาลัยและผู้มีส่วนได้ส่วนเสีย เพื่อพัฒนางานพันธกิจสัมพันธ์และถ่ายทอด เผยแพร่โครงการอันเนื่องมาจากพระราชดำริเพื่อขยายผลการปฏิบัติไปสู่ประชาชนในท้องถิ่นอย่างเป็นรูปธรรม
- ส่งเสริมศาสนา ศิลปวัฒนธรรม รณรงค์สร้างจิตสำนึกทางวัฒนธรรมและการเรียนรู้ต่างวัฒนธรรม อนุรักษ์ฟื้นฟูและเผยแพร่มรดกทางวัฒนธรรม พัฒนาระบบการบริหารจัดการศิลปวัฒนธรรมที่นำไปต่อยอดสู่เศรษฐกิจสร้างสรรค์
- พัฒนาระบบการบริหารจัดการที่เป็นเลิศ มีธรรมาภิบาลเพื่อเป็นแบบอย่างของการพัฒนา มหาวิทยาลัยอย่างยั่งยืน

อัตลักษณ์

บัณฑิตจิตอาสา พัฒนาท้องถิ่น

เอกลักษณ์

เป็นสถาบันที่น้อมนำแนวทางการดำเนินชีวิตตามหลักของปรัชญาเศรษฐกิจพอเพียง

ต้นไม้ประจำมหาวิทยาลัย



ต้นไม้ประจำมหาวิทยาลัย " ต้นราชพฤกษ์ "

ชื่อวิทยาศาสตร์ *Cassia fistula* L.

ชื่อวงศ์ LEGUMINOSAE - CAESALPINIOIDEAE

ชื่อสามัญ Golden Shower, Indian Laburnum, Pudding-Pine Tree, Purging Cassia

ชื่อท้องถิ่น ราชพฤกษ์ คุณ ลมแล้ง

คติความเชื่อ ชัยพฤกษ์หรือราชพฤกษ์ เป็นไม้ที่มีคุณค่าสูง เป็นไม้มงคลนามนิยมใช้ในพิธีสำคัญต่าง ๆ และอินธนูของข้าราชการพลเรือนก็ปักดินทอง เป็นรูปช่อชัยพฤกษ์

สถานที่ตั้ง

จังหวัดปทุมธานี

(จัดการศึกษาตั้งแต่ระดับก่อนวัยเรียนถึงระดับปริญญาเอก)

เลขที่ 1 หมู่ 20 ถนนพหลโยธิน กิโลเมตรที่ 48 ตำบลคลองหนึ่ง อำเภอคลองหลวง

จังหวัดปทุมธานี 13180

โทรศัพท์ 0-2529-0674-7, 0-2529-2580

<http://www.vru.ac.th>

จังหวัดกรุงเทพมหานคร

(โรงเรียนสาธิตนานาชาติ)

(จัดการศึกษาตั้งแต่ระดับก่อนวัยเรียนจนถึงระดับมัธยมศึกษาตอนปลาย)

153 ถนนเพชรบุรี แขวงทุ่งพญาไท เขตราชเทวี กรุงเทพมหานคร 10400

โทรศัพท์ 0-2215-3653-4, 02-215-3800, 0-2215-3856

จังหวัดสระแก้ว

(จัดการศึกษาระดับปริญญาตรี)

ถนนสุวรรณศร ตำบลท่าเกษม อำเภอเมือง จังหวัดสระแก้ว 27000

โทรศัพท์ 0-3744-7043

คุณลักษณะบัณฑิตที่พึงประสงค์

มหาวิทยาลัยราชภัฏวไลยอลงกรณ์ ในพระบรมราชูปถัมภ์ มีเป้าหมายเพื่อผลิตบัณฑิตที่มีคุณภาพ สร้างมาตรฐานทางวิชาการทั้งในด้านการเรียนการสอน การวิจัยการบริการวิชาการแก่สังคม และการทำนุบำรุงศิลปวัฒนธรรม อันจะนำไปสู่การสร้างเชื่อมั่นแก่สังคมว่าได้จัดการศึกษาอย่างมีคุณภาพและเป็นที่ยอมรับ ถึงแม้ว่าในปัจจุบัน จะมีความต้องการของสังคมที่หลากหลาย มีความก้าวหน้าทางด้านเทคโนโลยีมากมาย แต่มหาวิทยาลัยจะดำเนินการสนับสนุนให้นักศึกษาได้รับโอกาสก้าวทันความเปลี่ยนแปลงเหล่านั้น และมีการพัฒนาอาจารย์ผู้สอนให้สามารถบูรณาการเนื้อหาวิชาให้สอดคล้องกับยุคสมัยของเศรษฐกิจที่ก้าวหน้า ประเทศในขณะนี้ได้ โดยเฉพาะการส่งเสริมให้บัณฑิตสามารถนำความรู้และประสบการณ์ที่ได้รับไปพัฒนาท้องถิ่นให้มีคุณภาพ ให้มีวิถีชีวิตที่ดีขึ้นอย่างยั่งยืน

มหาวิทยาลัยได้กำหนดคุณลักษณะบัณฑิตที่พึงประสงค์ไว้ดังนี้

1. เป็นผู้มีความรู้ความสามารถ มีทักษะในวิชาชีพ สามารถคิดวิเคราะห์อย่างมีเหตุผล สามารถนำความรู้และทักษะไปประยุกต์ใช้ในการดำรงชีวิต
2. มีทักษะพื้นฐานทางด้านภาษาและคอมพิวเตอร์เพื่อการสื่อสารได้อย่างมีประสิทธิภาพ สามารถศึกษาค้นคว้าหาความรู้ด้วยตนเองจากแหล่งความรู้ต่าง ๆ ด้วยเทคโนโลยีที่ทันสมัย
3. มีคุณธรรม จริยธรรม มีความขยันหมั่นเพียรในการประกอบกรงานอาชีพด้วยใจรัก ดำรงชีวิตได้อย่างเหมาะสม
4. มีความรักผูกพันต่อท้องถิ่น ภาคภูมิใจในคุณค่าของความเป็นไทย ภูมิปัญญาไทยศิลปวัฒนธรรมไทย และอนุรักษ์สิ่งแวดล้อม
5. มีสุขภาพอนามัยแข็งแรง สมบูรณ์ ทั้งร่างกายและจิตใจ

ประวัติมหาวิทยาลัยราชภัฏวไลยอลงกรณ์ ในพระบรมราชูปถัมภ์

สมเด็จพระราชปิตุจฉาเจ้าฟ้าวไลยอลงกรณ์ กรมหลวงเพชรบุรีราชสิรินธร ทรงมีพระเมตตาต่อการศึกษา ของกุลสตรีไทย จึงประทานอาคารพร้อมที่ดินประมาณ 4 ไร่ ให้กระทรวงศึกษาธิการ จัดตั้งโรงเรียนฝึกหัดครูเพชรบุรีวิทยาลงกรณ์ เมื่อวันที่ 4 มิถุนายน 2475 ปัจจุบันคือ เลขที่ 153 ถนนเพชรบุรี แขวงทุ่งพญาไท เขตราชเทวี กรุงเทพมหานคร โดยย้ายนักเรียนฝึกหัดครูและนักเรียนมัธยมศึกษาตอนปลาย (ม.7-8) มาจากโรงเรียนเบญจมราชูทิศ อาจารย์ใหญ่ คนแรก คือ อาจารย์นิลรัตน์ บรรณสิทธิ์วรศาสตร์ โรงเรียนใช้ชื่อย่อว่า พ เป็นสัญลักษณ์ และสีเขียว เป็นสีประจำโรงเรียน เนื่องจากเป็นสีประจำวันประสูติของพระองค์

สถานศึกษาแห่งนี้ได้ปฏิบัติภารกิจด้านการศึกษาทั้งแผนกฝึกหัดครู และแผนกสามัญด้วยดีตลอดมา และได้พัฒนาปรับเปลี่ยนสถานภาพและค่านามานี้ชื่อตามความเหมาะสม ดังนี้

1 ตุลาคม 2513 เป็นวิทยาลัยครูเพชรบุรีวิทยาลงกรณ์

พ.ศ. 2515 ขยายงานการฝึกหัดครูมาอยู่ ณ ที่ตั้งปัจจุบัน คือ เลขที่ 1 หมู่ 20 ถนนพหลโยธิน กิโลเมตรที่ 48 ตำบลคลองหนึ่ง อำเภอคลองหลวง จังหวัดปทุมธานี 13180 มีพื้นที่ 294 ไร่ 3 งาน 72 ตารางวา ทั้งนี้อาจารย์อวยพร เปล่งวานิช ผู้อำนวยการวิทยาลัยครูเพชรบุรีวิทยาลงกรณ์ ในขณะนั้น ได้ดำเนินการติดต่อประสานงานล่วงหน้ากับผู้ว่าราชการจังหวัด ปทุมธานี (นายประสิทธิ์ อุไรรัตน์) จึงได้ที่ดินทรัพย์สินส่วนพระมหากษัตริย์แปลงนี้มาเป็นที่ตั้งของสถาบันในปัจจุบัน

14 พฤศจิกายน 2517 พระบาทสมเด็จพระเจ้าอยู่หัวภูมิพลอดุลยเดชฯ ทรงพระกรุณาโปรดเกล้าฯ รั่ววิทยาลัยครูเพชรบุรีวิทยาลงกรณ์ และสมาคมศิษย์เก่าฯไว้ "ในพระบรมราชูปถัมภ์"

9 พฤศจิกายน 2518 พระบาทสมเด็จพระเจ้าอยู่หัวภูมิพลอดุลยเดชฯ เสด็จฯ พร้อมด้วยสมเด็จพระบรมราชินีนาถ และสมเด็จพระเจ้าลูกเธอ เจ้าฟ้าสิรินธรเทพรัตนสุทนต์กิติวัฒนาจุลโสภาคย์ ทรงเปิดพระอนุสาวรีย์สมเด็จพระราชปิตุจฉาเจ้าฟ้าวไลยอลงกรณ์ กรมหลวงเพชรบุรีราชสิรินธร และพระราชทานพระราชทรัพย์ส่วนพระองค์จำนวน 2 แสนบาท ตั้งเป็น "มูลนิธิสมเด็จพระเจ้าฟ้าวไลยอลงกรณ์"

พ.ศ. 2520 เปิดสอนถึงระดับปริญญาตรี ครุศาสตร์บัณฑิต

พ.ศ. 2528 เปิดสอนสาขาวิชาอื่นด้วยครบ 3 สาขา คือ สาขาวิชาการศึกษา สาขาวิชาศิลปศาสตร์ และสาขาวิชาวิทยาศาสตร์

14 กุมภาพันธ์ 2535 พระบาทสมเด็จพระเจ้าอยู่หัวภูมิพลอดุลยเดชฯ ทรงพระกรุณาโปรดเกล้าฯ พระราชทานนามสถาบันราชภัฏ แก่วิทยาลัยครูทั่วประเทศ เป็นเหตุให้เปลี่ยนชื่อเป็นสถาบันราชภัฏเพชรบุรีวิทยาลงกรณ์ ในพระบรมราชูปถัมภ์

24 มกราคม 2538 ประกาศในราชกิจจานุเบกษา เรื่อง พ.ร.บ.สถาบันราชภัฏ เป็นผลให้สถาบันราชภัฏทั่วประเทศเป็นสถาบันอุดมศึกษาเพื่อการพัฒนาท้องถิ่นอย่างแท้จริง

6 มีนาคม 2538 พระบาทสมเด็จพระเจ้าอยู่หัวภูมิพลอดุลยเดชฯ ทรงพระกรุณา โปรดเกล้าฯ พระราชทานพระบรมราชานุญาตให้ใช้ตราพระราชลัญจกรประจำพระองค์ รัชกาลที่ 9 เป็นตราสัญลักษณ์ประจำสถาบันราชภัฏ นับเป็นพระมหากษัตริย์คุณล้นเกล้าล้นกระหม่อมหาที่สุดมิได้ แก่ สถาบันราชภัฏเพชรบุรีวิทยาลงกรณ์ ในพระบรมราชูปถัมภ์

15 กุมภาพันธ์ 2542 สมเด็จพระเทพรัตนราชสุดาฯ สยามบรมราชกุมารี เสด็จฯ วางพวงมาลาพระอนุสาวรีย์ฯ และทรงเปิดอาคารฝึกประสบการณ์วิชาชีพ "อาคารสมเด็จพระเจ้าฟ้าวไลยอลงกรณ์"

ปีการศึกษา 2542 เปิดสอนนักศึกษาระดับปริญญาตรี 2 ปี และ 4 ปี หลักสูตรบริหารธุรกิจบัณฑิต
ปีการศึกษา 2543 เปิดสอนนักศึกษาระดับปริญญาโท สาขาวิชาการบริหารการศึกษา และสาขาวิชา
หลักสูตรและการสอน

15 กุมภาพันธ์ 2544 สมเด็จพระเจ้าพี่นางเธอ เจ้าฟ้ากัลยาณิวัฒนา กรมหลวงนราธิวาส
ราชนครินทร์ เสด็จฯ วางพวงมาลาพระอนุสาวรีย์ฯ ทรงเปิดอาคาร 100 ปี สมเด็จพระศรีนครินทร์ และห้อง
ประชุมราชนครินทร์ ภายในอาคาร 100 ปี สมเด็จพระศรีนครินทร์

21 สิงหาคม 2545 พระบาทสมเด็จพระเจ้าอยู่หัวภูมิพลอดุลยเดชฯ ทรงพระกรุณา
โปรดเกล้าฯ พระราชทานพระบรมราชานุญาต ให้เปลี่ยนชื่อเป็น "สถาบันราชภัฏวไลยอลงกรณ์
ในพระบรมราชูปถัมภ์"

10 มิถุนายน 2547 พระบาทสมเด็จพระเจ้าอยู่หัวภูมิพลอดุลยเดชฯ ทรงพระกรุณา
โปรดเกล้าฯ ทรงลงพระปรมาภิไธยในพระราชบัญญัติมหาวิทยาลัยราชภัฏ พุทธศักราช 2547 และ
ได้ประกาศในพระราชกิจจานุเบกษา เมื่อวันที่ 14 มิถุนายน พุทธศักราช 2547 ยังผลให้สถาบันราชภัฏ
วไลยอลงกรณ์ ในพระบรมราชูปถัมภ์ ได้ยกฐานะเป็น "มหาวิทยาลัยราชภัฏวไลยอลงกรณ์ ในพระบรม
ราชูปถัมภ์ จังหวัดปทุมธานี" ตั้งแต่วันที่ 15 มิถุนายน พ.ศ. 2547

ปีการศึกษา 2549 เปิดสอนระดับปริญญาเอก สาขาวิชาการบริหารการศึกษา สาขาวิชาหลักสูตร
และการสอน และสาขาวิชารัฐประศาสนศาสตร์

3 พฤษภาคม 2555 สภามหาวิทยาลัยราชภัฏวไลยอลงกรณ์ ในพระบรมราชูปถัมภ์ มีมติเห็นชอบ
ให้มหาวิทยาลัยดำเนินการจัดซื้อที่ดินด้านทิศเหนือของมหาวิทยาลัย เนื้อที่ 86 ไร่ 3 งาน
19 ตารางวา ปัจจุบันมหาวิทยาลัยราชภัฏวไลยอลงกรณ์ ในพระบรมราชูปถัมภ์ มีเนื้อที่ทั้งหมด 381 ไร่
2 งาน 91 ตารางวา ตั้งอยู่เลขที่ 1 หมู่ 20 ถนนพหลโยธิน ตำบลคลองหนึ่ง อำเภอคลองหลวง จังหวัดปทุมธานี

ปีการศึกษา 2556 เปิดสอนหลักสูตรนานาชาติ ได้แก่ หลักสูตรบริหารธุรกิจบัณฑิต สาขาวิชาการ
จัดการธุรกิจการบิน (หลักสูตรนานาชาติ) และโรงเรียนสาธิตวไลยอลงกรณ์ หลักสูตรนานาชาติ
ที่ศูนย์จัดการศึกษากรุงเทพมหานคร

ปีการศึกษา 2557 เปิดสอนหลักสูตรภาษาอังกฤษ (English Program) ได้แก่ หลักสูตร
ครุศาสตรบัณฑิต สาขาวิชาวิทยาศาสตร์ทั่วไป และสาขาวิชาคณิตศาสตร์ เปิดสอนหลักสูตรนานาชาติ
(International Program) ได้แก่ หลักสูตรศิลปศาสตรบัณฑิต สาขาวิชาภาษาอังกฤษเพื่อการสื่อสารนานาชาติ

โครงสร้างการบริหารมหาวิทยาลัยราชภัฏวไลยอลงกรณ์ ในพระบรมราชูปถัมภ์

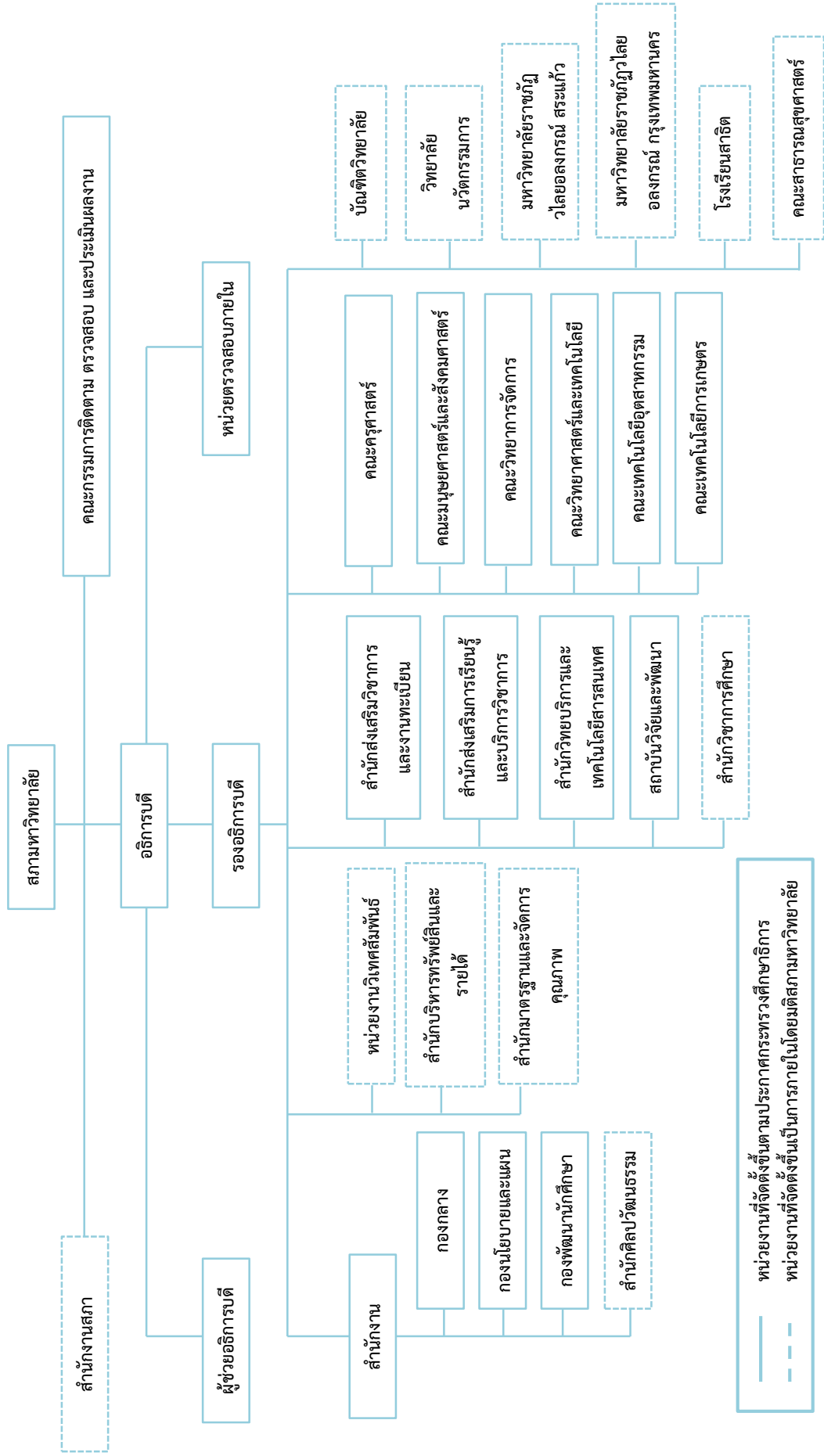

ทำเนียบนายกสภา

มหาวิทยาลัยราชภัฏวไลยอลงกรณ์ ในพระบรมราชูปถัมภ์
จังหวัดปทุมธานี

| ชื่อ - นามสกุล | | ปี พ.ศ. |
|----------------|------------|------------------|
| นายเสนาะ | เทียนทอง | พ.ศ. 2538 – 2542 |
| นายชูชีพ | หาญสวัสดิ์ | พ.ศ. 2542 – 2543 |
| คุณหญิงจรัสศรี | ทีปรัช | พ.ศ. 2543 – 2548 |
| นายมีชัย | ฤชุพันธุ์ | พ.ศ. 2548 – 2552 |
| นายพงศ์เทพ | เทพกาญจนา | พ.ศ. 2552 – 2555 |
| นายจรูญ | ถาวรจักร | พ.ศ. 2555 – 2559 |
| ศ.ดร.วิรุณ | ตั้งเจริญ | ปัจจุบัน |

ทำเนียบผู้บริหาร

มหาวิทยาลัยราชภัฏวไลยอลงกรณ์ ในพระบรมราชูปถัมภ์
จังหวัดปทุมธานี

| ชื่อ - นามสกุล | | ปี พ.ศ. |
|---|-------------------|------------------------|
| อาจารย์นิลรัตน์ | บรรณสิทธิ์วีรสาน์ | พ.ศ. 2475 – 2480 |
| อาจารย์สุนทร | นิลก้าแหง | พ.ศ. 2480 – 2485 |
| คุณหญิงไสววงศ์ | ทองเจือ | พ.ศ. 2485 – 2489 |
| อาจารย์นิลรัตน์ | บรรณสิทธิ์วีรสาน์ | พ.ศ. 2489 – 2492 |
| อาจารย์จรัสสม | ปุณณะหิตานนท์ | พ.ศ. 2492 – 2505 |
| อาจารย์อวยพร | เปล่งวานิช | พ.ศ. 2505 – 2515 |
| อาจารย์เพียว | ศรีหงส์ | พ.ศ. 2515 – 2517 |
| อาจารย์ ดร.อรุณ | ปรีดีดิถ | พ.ศ. 2517 – 2519 |
| รองศาสตราจารย์ลำพอง | บุญช่วย | พ.ศ. 2519 – 2528 |
| อาจารย์ ดร.วิชัย | แข่งขัน | พ.ศ. 2528 – 2529 |
| ผู้ช่วยศาสตราจารย์ปรีชา | เศรษฐีธร | พ.ศ. 2529 – 2537 |
| ผู้ช่วยศาสตราจารย์จรูญ | ถาวรจักร์ | พ.ศ. 2537 – 2542 |
| รองศาสตราจารย์ ดร.ทองหล่อ | วงษ์อินทร์ | พ.ศ. 2542 – 2551 |
| ผู้ช่วยศาสตราจารย์ ดร.อรสา (รักษาราชการแทนอธิการบดี) | โกศลานันท์กุล | ธ.ค. 2551 – มิ.ย. 2552 |
| ศาสตราจารย์ พลโท ดร.โอภาส (รักษาราชการแทนอธิการบดี) | รัตนบุรี | มิ.ย. 2552 – ก.ย. 2552 |
| รองศาสตราจารย์ ดร.สมบัติ (อธิการบดีรักษาการ) | คชสิทธิ์ | ก.ย. 2552 – ต.ค. 2552 |
| รองศาสตราจารย์ ดร.สมบัติ | คชสิทธิ์ | พ.ย. 2552 – ธ.ค. 2559 |
| อ.ดร.สุพจน์ (รักษาราชการแทนอธิการบดี) | ทรายแก้ว | ปัจจุบัน |

คณะกรรมการสภา
มหาวิทยาลัยราชภัฏวไลยอลงกรณ์ ในพระบรมราชูปถัมภ์ จังหวัดปทุมธานี



ศ.ดร.วิรุณ ตั้งเจริญ
นายกสภามหาวิทยาลัย



อ.ดร.สุพจน์ ทรายแก้ว
รักษาราชการแทนอธิการบดี



ผศ.ปรีชา เศรษฐีธร
อุปนายกสภามหาวิทยาลัย

กรรมการผู้ทรงคุณวุฒิ
มหาวิทยาลัยราชภัฏวไลยอลงกรณ์ ในพระบรมราชูปถัมภ์ จังหวัดปทุมธานี



รศ.ชาคริต อนันทราวิน



ศ.ดร.ดิเรก ปัทมสิริวัฒน์



ศ.ดร.เดือน คำดี



รศ.ดร.อิสระ สุวรรณบอล



นายยงวุฒิ เสาวพฤกษ์



ผศ.ปรีชา เศรษฐีธีร
อุปนายกสภามหาวิทยาลัย



ศ.ดร.ไพฑูรย์ สินลารัตน์



นายศานิตย์ นาคสุขศรี



นายสุวัฒน์ เทพอารักษ์



นางศรีวิการ์ เมฆวัชชัยกุล
ประธานส่งเสริมกิจการมหาวิทยาลัย



อ.จิตเจริญ ศรีขวัญ
ประธานสภาคณาจารย์และข้าราชการ



อ.ดร.สุพจน์ ทRAYแก้ว
กรรมการผู้แทนผู้บริหาร



ผศ.ดร.ศศิธร จันทมฤก
กรรมการผู้แทนผู้บริหาร



ผศ.ดร.เบญจลักษณ์ เมืองมีศรี
กรรมการผู้แทนผู้บริหาร



รศ.ดร.ฉันทะ จันทะเสนา
กรรมการผู้แทนคณาจารย์



ผศ.ดร.ธนวุฒิ วงศ์อนันต์
กรรมการผู้แทนคณาจารย์



ผศ.ดร.ชุมพล ปทุมมาเกษร
กรรมการผู้แทนคณาจารย์



อ.ดร.ตรุณศักดิ์ ตติยะลาภะ
กรรมการผู้แทนคณาจารย์



ผศ.ดร.นฤมล ชนานันต์
เลขานุการสภามหาวิทยาลัย

คณะกรรมการผู้บริหาร
มหาวิทยาลัยราชภัฏวไลยอลงกรณ์ ในพระบรมราชูปถัมภ์ จังหวัดปทุมธานี



อ.ดร.สุพจน์ ทรายแก้ว
รักษาราชการแทนอธิการบดี



รศ.ศศิพันธ์ เศรษฐวิวัฒน์บดี
รองอธิการบดี



ผศ.เจษฎา ความคุ่นเคย
รองอธิการบดี



รศ.ดร.กรินทร์ กาญจนานนท์
รองอธิการบดี



ผศ.ดร.นฤมล ชนานันต์
รองอธิการบดี



ผศ.ดร.นิตา พักตร์วิไล
ผู้ช่วยอธิการบดี



อ.ศิริพร จิระชัยประสิทธิ์
ผู้ช่วยอธิการบดี



อ.ชัยวุฒิ เทโพธิ์
ผู้ช่วยอธิการบดี

คณบดี



ผศ.ดร.อังคณา กรัณยาธิกุล
คณบดีคณะครุศาสตร์



อ.ดร.ริศกิติ์ กัลยาณมิตร
คณบดีคณะมนุษยศาสตร์และ
สังคมศาสตร์



ผศ.ดร.ปิ่นรภััส ถกลภักดี
คณบดีคณะวิทยาศาสตร์และ
เทคโนโลยี



ผศ.ทรงพลธนฤทธิ์ มฤครัฐอินแปลง
คณบดีคณะเทคโนโลยีการเกษตร



ผศ.ประพันธ์พงษ์ ชินพงษ์
คณบดีคณะวิทยาการจัดการ



ผศ.ดร.เบญจลักษณ์ เมืองมีศรี
คณบดีคณะเทคโนโลยีอุตสาหกรรม



ผศ.ดร.ธีร์ธนิษั ศรีวิหาร
คณบดีบัณฑิตวิทยาลัย



รศ.ดร.กรินทร์ กาญจนานนท์
รักษาราชการแทนคณบดี
วิทยาลัยนวัตกรรมการจัดการ



ผศ.อารีย์ สงวนชื้อ
คณบดีสาธารณสุขศาสตร์

ผู้อำนวยการ



ดร.ฉวีวรรณ ศิลาวรรณโณ
ผู้อำนวยการสำนักงานอธิการบดี



ผศ.ดร.ศศิธร จันทมฤก
ผู้อำนวยการสำนักส่งเสริมวิชาการ
และงานทะเบียน



อ.ไชย มีหนองหว่า
ผู้อำนวยการสำนักวิทยบริการ
และเทคโนโลยีสารสนเทศ



ผศ.ละเอียด ขจรภัย
รักษาราชการแทน
ผู้อำนวยการสำนักส่งเสริมการเรียนรู้
และบริการวิชาการ



ผศ.ดร.มนัญญา คำวชิระพิทักษ์
ผู้อำนวยการสถาบันวิจัย
และพัฒนา

หัวหน้างาน



อ.ศิริพร จิระชัยประสิทธิ์
ผู้ช่วยอธิการบดี



อ.ดร.โรจนันท์ ทรงอยู่
หัวหน้างานวิเทศสัมพันธ์



อ.จิราภรณ์ ทองที
หัวหน้างานศูนย์ภาษา

คณะครุศาสตร์ (Faculty of Education)

ผู้บริหารประจำคณะครุศาสตร์

| ชื่อ - สกุล | ตำแหน่ง |
|------------------------------|--|
| ผศ.ดร.อังคณา กรัณยาธิกุล | คณบดี |
| ผศ.พินิตา ชาทยาภา | รองคณบดีฝ่ายบริหารและประกันคุณภาพ |
| อ.ดร.ประพรรธน์ พลชะชีวะ | รองคณบดีฝ่ายวิชาการ บริหารวิชาการและงานวิจัย |
| อ.นันทิยา รัตตประจิด | รองคณบดีฝ่ายกิจการนักศึกษาและกิจการพิเศษ |
| อ.ชยพล ใจสูงเนิน | ผู้ช่วยคณบดีฝ่ายบริการวิชาการ |
| อ.ณัฐวัตร สุดจินดา | ผู้ช่วยคณบดีฝ่ายวิชาการ |
| ผศ.ดร.ชาญชัย วงศ์สิริสวัสดิ์ | ผู้ช่วยคณบดีฝ่ายประกันคุณภาพ |
| อ.ดร.สุภัชฉานัน ศรีเอี่ยม | ผู้ช่วยคณบดีฝ่ายวิจัย |
| อ.ตะวัน ไชยวรรณ | ผู้ช่วยคณบดีฝ่ายกิจการนักศึกษา |
| อ.ศรัญญา ฤกษ์ขำ | ผู้ช่วยคณบดีฝ่ายศิลปวัฒนธรรม |
| อ.อรัญญา มุดและ | ผู้ช่วยคณบดีฝ่ายวิเทศสัมพันธ์ |

คณาจารย์คณะครุศาสตร์

| ชื่อ - สกุล | คุณวุฒิอาจารย์ |
|------------------------------|---|
| รศ.ดร.สุชาวดี เกษมณี | ปร.ด. ภาษาไทย ศ.ศ.ม. การสอน (ภาษาไทย) กศ.บ. การสอน (ภาษาไทย) |
| รศ.ดร.อรสา จรุงธรรม | ค.ด. การวัดผลและประเมินผลการศึกษา ค.ม. วิจัยการศึกษา วท.บ. เคมี ศษ.บ. การบริหารการศึกษา |
| รศ.กอบกุล สังฆะมัลลิก | ศศ.ม. การสอนคณิตศาสตร์ กศ.บ. คณิตศาสตร์ |
| ผศ.ดร.กัณฑ์ฤทัย คลังพหล | ค.ด. วิธีวิทยาการวิจัยการศึกษา กศ.ม. การวิจัยและสถิติทางการศึกษา กศ.บ. คณิตศาสตร์ |
| ผศ.ดร.ช่อเพชร เบ้าเงิน | กศ.ด. การบริหารการศึกษา วท.ม. สุขภาพจิต ค.บ. การสอนมัธยมศึกษา (เคมี-วิทยาศาสตร์ทั่วไป) |
| ผศ.ดร.ชาญชัย วงศ์สิริสวัสดิ์ | ค.อ.ด. การบริหารอาชีวศึกษา ค.อ.ม. การบริหารอาชีวศึกษา วท.บ. ฟิสิกส์อุตสาหกรรมและอุปกรณ์การแพทย์ |
| ผศ.ดร.ฐิติพร พิษณุกุล | กศ.ด. การอุดมศึกษา กศ.ม. การศึกษาปฐมวัย ค.บ. การศึกษาปฐมวัย |

| ชื่อ – สกุล | คุณวุฒิตำจารย์ |
|---------------------------------|--|
| ผศ.ดร.ประยูร บุญใช้ | ค.ด. หลักสูตรและการสอน กศ.ม. จิตวิทยาการแนะแนว กศ.บ. การประถมศึกษา |
| ผศ.ดร.ศศิธร จันทมฤก | ค.ด. การศึกษาปฐมวัย ค.ม. การศึกษาปฐมวัย ค.บ. การศึกษาปฐมวัย (เกียรตินิยมอันดับ 2) |
| ผศ.ดร.เปรมจิตต์ ขจรภัย ลาร์เซ็น | Ed.D. Curriculum and Instruction M.S. Educational Administration กศ.บ. มัธยมศึกษา-ประวัติศาสตร์-ไทย |
| ผศ.ดร.เรขา อรัญวงศ์ | ค.ด. หลักสูตรและการสอน ค.ม. การศึกษาวิทยาศาสตร์ ค.บ. การมัธยมศึกษา |
| ผศ.ดร.สุธี พรรณหาญ | ศษ.ด. วิทยาศาสตร์ศึกษา ค.ม. การศึกษาวิทยาศาสตร์ กศ.บ. ฟิสิกส์ |
| ผศ.ดร.สุวรรณา จุ้ยทอง | กศ.ด. หลักสูตรและการสอน ค.ม. การบริหารการศึกษา กศ.บ. คณิตศาสตร์ |
| ผศ.ดร.สุวรรณา โชติสุกานต์ | Ph.D. Educational Foundations ค.ม. เทคโนโลยีทางการศึกษา M.Ed. Educational Foundations ค.บ. เทคโนโลยีทางการศึกษา |
| ผศ.ดร.อังคณา กรัณยาธิกุล | ศษ.ด. เทคโนโลยีการศึกษา ศษ.ม. เทคโนโลยีทางการศึกษา ค.บ. เทคโนโลยีทางการศึกษา |
| ผศ.กานน สมร่วง | วท.ม. ชีววิทยาป่าไม้ กศ.บ. ชีววิทยา |
| ผศ.ชาตรี พนเจริญสวัสดิ์ | กศ.ม. ภาษาและวรรณคดีไทย กศ.บ. ภาษาและวรรณคดีไทย |
| ผศ.พนิดา ชาทยาภา | กศ.ม. การศึกษาปฐมวัย ค.บ. การอนุบาลศึกษา |
| อ.ดร.กาญจนา เวชบรรพต | ปร.ด. คณิตศาสตร์ศึกษา ศษ.ม. คณิตศาสตร์ศึกษา ค.บ. คณิตศาสตร์ |
| อ.ดร.دنุชา สลิ่งวงศ์ | ค.ด. เทคโนโลยีการสื่อสารการศึกษา ว.ม. สื่อสารมวลชน นศ.บ. วิทยุกระจายเสียงและวิทยุโทรทัศน์ |

| ชื่อ - สกุล | คุณวุฒิตาจารย์ |
|--------------------------|--|
| อ.ดร.นิตติกร อ่อนโยน | ปร.ด. การวิจัยและพัฒนาหลักสูตร ค.ม. การศึกษาวิทยาศาสตร์ |
| อ.ดร.ธนัชพร บรรเทาใจ | ค.บ. เกียรตินิยมอันดับ 1 มัธยมศึกษา-วิทยาศาสตร์ (เคมี) ปรด.คณิตศาสตร์ (โทควบเอก) วท.บ.คณิตศาสตร์ |
| อ.ดร.ประพรรธน์ พลชะวีระ | ค.ด. เทคโนโลยีและสื่อสารการศึกษา ค.ม. โสตทัศนศึกษา กศ.บ. เทคโนโลยีทางการศึกษา |
| อ.ดร.ปิยะวรรณ ขุนทอง | ค.ด. จิตวิทยาการศึกษา กศ.ม. จิตวิทยาการแนะแนว พย.บ. พยาบาลศาสตร์ |
| อ.ดร.พิทักษ์ นิลนพคุณ | ค.ด. หลักสูตรและการสอน M.A. Curriculum Development กศ.บ. ภาษาอังกฤษ |
| อ.ดร.เมษา นวลศรี | ค.ด. การวัดและประเมินผลการศึกษา ค.ม. วิจัยการศึกษา ค.บ. มัธยมศึกษาวิทยาศาสตร์ (ชีววิทยาและวิทยาศาสตร์ทั่วไป) (เกียรตินิยมอันดับ 2) ร.บ. ความสัมพันธ์ระหว่างประเทศและการเมืองการปกครองเปรียบเทียบ ร.บ. ความสัมพันธ์ระหว่างประเทศและการเมืองการปกครองเปรียบเทียบ ศษ.บ. การวัดและประเมินผลการศึกษา ศศ.บ. ไทยคดีศึกษา |
| อ.ดร.เลอลักษณ์ โอทกานนท์ | กศ.ด. หลักสูตรและการสอน วท.ม. การศึกษาวิทยาศาสตร์ (คอมพิวเตอร์) ศษ.บ. วิทยาการคอมพิวเตอร์ บธ.บ. การจัดการทั่วไป |
| อ.ดร.วราภรณ์ วราธิพร | ปร.ด. หลักสูตรและการสอน ศศ.ม. การสอนภาษาอังกฤษในฐานะภาษาต่างประเทศ ค.บ. บรรณารักษศาสตร์ |
| อ.ดร.วิศส์พร จิโรจพันธ์ | ปร.ด. การวิจัยและพัฒนาศักยภาพมนุษย์ (การทดสอบและวัดผลการศึกษา) ศษ.ม. การสอนคณิตศาสตร์ ศษ.บ. การสอนคณิตศาสตร์ |
| อ.ดร.ศักดา สถาพรวงษา | ค.ด. การบริหารการศึกษา ค.ม. นิเทศการศึกษาและพัฒนาหลักสูตร กศ.บ. ประวัติศาสตร์ |
| อ.ดร.ศักดิ์ สุวรรณฉาย | ศษ.ด. หลักสูตรและการสอน ศศ.ม. ศึกษาศาสตร์-การสอน กศ.บ. ฟิสิกส์-คณิตศาสตร์ |

| ชื่อ - สกุล | คุณวุฒิอาจารย์ |
|---------------------------|--|
| อ.ดร.สุภัชฉานัน ศรีเอี่ยม | ค.ด. อุดมศึกษา ศศ.ม. ภาษาไทย กศ.บ. ภาษาไทย |
| อ.กนกวรรณ ปานสุขसार | กศ.ม. ชีววิทยา วท.บ. พฤกษศาสตร์ |
| อ.คันทรรส ภาพล | กศ.ม. การศึกษาปฐมวัย ค.บ. พัฒนาการครอบครัวและเด็ก |
| อ.จิตตรี พละกุล | วท.ม. วิทยาศาสตร์สิ่งแวดล้อม กศ.บ. วิทยาศาสตร์-เคมี สธ.บ. อาชีวอนามัยและความปลอดภัย |
| อ.จิตเจริญ ศรีขวัญ | วท.ม. วิทยาศาสตร์สิ่งแวดล้อม กศ.บ. วิทยาศาสตร์-คณิต วศ.บ. วิศวกรรมโยธา |
| อ.ชยพล ใจสูงเนิน | อ.ม. วรรณคดีเปรียบเทียบ วศ.บ. วิศวกรรมอุตสาหการ |
| อ.ชัยวัฒน์ อู่ป่าอาจ | ค.ม. การศึกษาคณิตศาสตร์ ค.บ. มัธยมศึกษาวิทยาศาสตร์ (คณิตศาสตร์และวิทยาศาสตร์ทั่วไป) |
| อ.ธำปนา จ้อยเจริญ | วท.ม. สัตววิทยา ค.บ. มัธยมศึกษาวิทยาศาสตร์ (ชีววิทยา) ศศ.บ. ประวัติศาสตร์ |
| อ.ณัฐวัตร สุดจินดา | ศษ.ม. คณิตศาสตร์ศึกษา ศษ.บ. คณิตศาสตร์ศึกษา |
| อ.ตะวัน ไชยวรรณ | วท.ม. เคมีชีวภาพ วท.บ. เคมี |
| อ.ธัญวรัตน์ ปิ่นทอง | วท.ม. วิทยาศาสตร์สิ่งแวดล้อม ค.บ. มัธยมศึกษาวิทยาศาสตร์ (ชีววิทยาและวิทยาศาสตร์ทั่วไป) |
| อ.นพพล จันทร์กระจ่างแจ้ง | Master of Teaching Chinese to Speratek of Other Languages ศษ.บ. (การสอนภาษาจีนในฐานะภาษาต่างประเทศ) |
| อ.นันทิยา รัตประจิด | กศ.ม. การศึกษาปฐมวัย ค.บ. นาฏศิลป์ |
| อ.นิตย์ เนียงน้อย | ศศ.ม. การสอนภาษาอังกฤษในฐานะภาษาต่างประเทศ ศษ.บ. ภาษาอังกฤษ |
| อ.พรหมธิดา พงศ์พรหม | ค.ม. การสอนภาษาไทย ศศ.บ. ภาษาไทย |
| อ.พัชรินทร์ เศรษฐีชัยชนะ | วท.ม. การสอนคณิตศาสตร์ ค.บ. คณิตศาสตร์ |

| ชื่อ - สกุล | คุณวุฒิอาจารย์ |
|---------------------------|--|
| อ.พิมพ์ลักษณ์ มูลโพธิ์ | ศษ.ม. คณิตศาสตร์ศึกษา ศษ.บ. การมัธยมศึกษา (การสอนวิทยาศาสตร์-คณิตศาสตร์) |
| อ.มณฑา วิริยางกูร | ศศ.ม. (การสอนภาษาไทยในฐานะภาษาต่างประเทศ) ศศ.บ. (ภาษาไทย) |
| อ.ยุภาพร นอกเมือง | M.A. Teaching Chinese as a Foreign Language ศศ.บ. ภาษาจีน |
| อ.วรภาพร อัครโสมณชัย | MA. Psychology and Education ค.บ. จิตวิทยาการปรึกษาและแนะแนวและการสอนภาษาฝรั่งเศส |
| อ.วรรณิษฐ์ ธนชัยวรพันธ์ | ค.ม.การศึกษาปฐมวัย ค.บ.การศึกษาปฐมวัย |
| อ.วิภาวดี แขวงเมฆ | วท.ม. เทคโนโลยีชีวภาพ วท.บ. ชีววิทยา |
| อ.วิไลندا พงศ์ธราธิก | กศ.ม. การศึกษาปฐมวัย ค.บ. การศึกษาปฐมวัย |
| อ.ศรัณยา ฤกษ์ขำ | วท.ม. ชีววิทยา วท.บ. ชีววิทยา |
| อ.ศัสยมน สั้งเว | ศศ.ม. หลักสูตรและการสอน ค.บ. ภาษาอังกฤษ |
| อ.ศุภมัย พรหมแก้ว | วท.ม. วิทยาศาสตร์ทางทะเล วท.บ. ชีววิทยา |
| อ.สายนภา วงศ์วิศาล | M.A. Master's Degree Teaching Chinese to Speakers of Other Languages (MTC SOL) อ.บ. สาขาเอเชียศึกษา (ภาษาจีน) |
| อ.เสริม พงศ์ทอง | ศศ.ม. การสอนภาษาไทย กศ.บ. ภาษาไทย |
| อ.แสงดาว วัฒนาสกุลเกียรติ | กศ.ม. จิตวิทยาการแนะแนว ศศ.บ. ภาษาอังกฤษ ศษ.บ. การแนะแนว |
| อ.อรนุช สมประสิทธิ์ | อ.ม. ภาษาอังกฤษ อ.บ. ภาษาอังกฤษ M.A. History of Art |
| อ.อรัญญา มุดและ | ศศ.ม. ภาษาอังกฤษธุรกิจเพื่อการสื่อสารนานาชาติ บธ.ม. ธุรกิจระหว่างประเทศ ค.บ. ภาษาอังกฤษ |

คณะเทคโนโลยีการเกษตร (Faculty of Agricultural Technology)

ผู้บริหารประจำคณะเทคโนโลยีการเกษตร

| ชื่อ - สกุล | ตำแหน่ง |
|------------------------------|--|
| ผศ.ทรงพลธนฤทธ์ มฤครัฐอินแปลง | คณบดี |
| ผศ.สมภาพร เรืองสังข์ | รองคณบดีฝ่ายวิชาการและวิจัย |
| อ.ดร.คมกฤษณ์ แสงเงิน | รองคณบดีฝ่ายวางแผนและบริหาร |
| อ.วันอาสาฬห์ พิทักษ์ | รองคณบดีฝ่ายกิจการนักศึกษาและบริการวิชาการ |
| อ.ดร.พิษณุ แก้วตะพาน | ผู้ช่วยคณบดีฝ่ายกิจการนักศึกษา |
| อ.ภาคิน หมั่นทุ่ง | ผู้ช่วยคณบดีฝ่ายทำนุบำรุงศิลปวัฒนธรรม |
| อ.วิเชียร พุทธิศรี | ผู้ช่วยคณบดีฝ่ายกิจการพิเศษ |
| อ.ศิริพร นามเทศ | ผู้ช่วยคณบดีฝ่ายประกันคุณภาพ |
| อ.ศิริวิมล ศรีมีทรัพย์ | ผู้ช่วยคณบดีฝ่ายบริการวิชาการ |

คณาจารย์ประจำคณะเทคโนโลยีการเกษตร

| ชื่อ - สกุล | คุณวุฒิคณาจารย์ |
|------------------------------|---------------------------------------|
| รศ.ดร.ศรีน้อย ชุ่มคำ | วท.ด. (สัตวศาสตร์) |
| | วท.ม. เกษตรศาสตร์ (สัตวบาล) |
| | วท.บ. เกษตรศาสตร์ (สัตวบาล) |
| ผศ.ดร.กรรณิกา อัมพูช | ปร.ด. พีชีไร |
| | วท.ม. เกษตรศาสตร์ |
| | วท.บ. เทคโนโลยีการเกษตร |
| ผศ.ดร.อੰณณา สุขลิ้ม | Ph.D. Food Science and Technology |
| | M.Sc. Food Science and Technology |
| | วท.บ. เทคโนโลยีอาหาร |
| ผศ.ทรงพลธนฤทธ์ มฤครัฐอินแปลง | วท.ม. วิทยาศาสตร์การอาหาร |
| | ทช.บ. เทคโนโลยีและอุตสาหกรรมอาหาร |
| | วท.ม. วิทยาศาสตร์การอาหาร |
| ผศ.นันทปภัทร์ ทองคำ | ทช.บ. เทคโนโลยีและอุตสาหกรรมอาหาร |
| | คศ.ม. คหกรรมศาสตร์ (อาหารและโภชนาการ) |
| | ค.บ. วิทยาศาสตร์ทั่วไป |
| ผศ.วัฒน์ บุญวิทยา | วท.ม. วิทยาศาสตร์สิ่งแวดล้อม |
| | ทช.บ. เทคโนโลยีและอุตสาหกรรมอาหาร |
| | M.Sc. Crop Science and Management |
| ผศ.สมภาพร เรืองสังข์ | วท.บ. (จุลชีววิทยา) |
| | ปร.ด. พีชศาสตร์ |
| | วท.บ. เกษตรศาสตร์ |
| อ.ดร.คมกฤษณ์ แสงเงิน | |
| | |
| | |

| ชื่อ - สกุล | คุณวุฒิอาจารย์ |
|------------------------|---|
| อ.ดร.ณัฐพงศ์ จันจุฬา | ปร.ด. พืชสวน วท.ม. พืชสวน วท.บ. เทคโนโลยีชีวภาพ |
| อ.ดร.พิษณุ แก้วตะพาน | ปร.ด. พืชไร่ วท.ม. พืชไร่ วท.บ. พืชไร่ |
| อ.ดร.ราชชาติ ยอดเศรณี | วท.ด. สัตวศาสตร์ วท.ม. เกษตรศาสตร์ วท.บ. เทคโนโลยีการเกษตร |
| อ.ดร.สุภณิดา พัฒน | ปร.ด. วิทยาศาสตร์การอาหาร วท.ม. เทคโนโลยีทางอาหาร วท.บ. วิทยาศาสตร์และเทคโนโลยีการอาหาร |
| อ.ธนา ก้วพานิช | ภ.ส.ด.ม. (ภูมิสถาปัตยกรรมศาสตร์) วท.บ. เกษตรศาสตร์ (พืชสวน) |
| อ.ภาคิน หมั่นทุ่ง | ภ.ส.ด.ม. (ภูมิสถาปัตยกรรมศาสตร์) ทล.บ. (เทคโนโลยีภูมิทัศน์) |
| อ.ภาสุรี ฤทธิเลิศ | วท.ม. อุตสาหกรรมเกษตร วท.บ. วิทยาศาสตร์และเทคโนโลยีการอาหาร |
| อ.วันอาสาห์ พิทักษ์ | ภ.ส.ด.ม. (ภูมิสถาปัตยกรรมศาสตร์) วท.บ. (พืชสวน) |
| อ.วิเชียร พุทธศรี | ภ.ส.ด.ม. (ภูมิสถาปัตยกรรมศาสตร์) วท.บ. (พืชศาสตร์) สาขาเทคโนโลยีภูมิทัศน์ |
| อ.ศิริพร นามเทศ | วท.ม. สัตวศาสตร์ วท.บ. สัตวศาสตร์ |
| อ.ศิริวิมล ศรีมีทรัพย์ | ภ.ส.ด.ม. (ภูมิสถาปัตยกรรมศาสตร์) วท.บ. (วิทยาศาสตร์เกษตร) |
| อ.हरรรษา เวียงวะลัย | วท.ม. เทคโนโลยีชีวภาพ วท.บ. วิทยาศาสตร์และเทคโนโลยีการอาหาร |

คณะเทคโนโลยีอุตสาหกรรม (Faculty of Industrial Technology)

ผู้บริหารประจำคณะเทคโนโลยีอุตสาหกรรม

| ชื่อ - สกุล | ตำแหน่ง |
|-----------------------------|----------------------------------|
| รศ.ดร.เบญจลักษณ์ เมืองมีศรี | คณบดี |
| ผศ.ดร.เทิดศักดิ์ อินทโชติ | รองคณบดีฝ่ายวิชาการ |
| ผศ.ดร.วิวัฒน์ คลังวิจิตร | รองคณบดีฝ่ายกิจการนักศึกษา |
| อ.อำพล เทศดี | รองคณบดีฝ่ายบริหารและวางแผนพัฒนา |

คณาจารย์ประจำคณะเทคโนโลยีอุตสาหกรรม

| ชื่อ - สกุล | คุณวุฒิคณาจารย์ |
|-----------------------------|---|
| รศ.ดร.กรินทร์ กาญจนานนท์ | Ph.D. Industrial Engineering M.S. Electrical Engineering วศ.บ. วิศวกรรมไฟฟ้า |
| รศ.ดร.เบญจลักษณ์ เมืองมีศรี | ปร.ด. การจัดการเทคโนโลยี กศ.ม. อุตสาหกรรมศึกษา วท.บ. เทคโนโลยีเซรามิกส์ (เกียรตินิยมอันดับ 2) |
| รศ.ดร.วัชระ เพิ่มชาติ | Ph.D. Energy Technology วศ.ม. เทคโนโลยีพลังงาน วศ.บ. วิศวกรรมเกษตร |
| รศ.จิราภรณ์ เบญจประกายรัตน์ | M.Eng. Agricultural Systems Engineering วศ.บ. วิศวกรรมเกษตร |
| ผศ.ดร.กฤษฎาภรณ์ ศุภระมูล | วศ.ด. วิศวกรรมเครื่องกล วศ.ม. วิศวกรรมสิ่งแวดล้อม วศ.บ. วิศวกรรมเครื่องกล |
| ผศ.ดร.ชาคริต ศรีทอง | วท.ด. ธุรกิจเทคโนโลยีและการจัดการนวัตกรรม บธ.ม. การจัดการอุตสาหกรรม วท.บ. ฟิสิกส์อุตสาหกรรมและอุปกรณ์การแพทย์ |
| ผศ.ดร.ชุมพล ปทุมมาเกษร | วศ.ด. วิศวกรรมโทรคมนาคม ค.อ.ม. ไฟฟ้า ค.อ.บ. วิศวกรรมไฟฟ้า |
| ผศ.ดร.เทิดศักดิ์ อินทโชติ | วศ.ด. วิศวกรรมไฟฟ้า วศ.ม. วิศวกรรมระบบควบคุม วศ.บ. วิศวกรรมระบบควบคุม |
| ผศ.ดร.ปิยะนันท์ สายัณห์ปทุม | ปร.ด. เทคโนโลยีอุตสาหกรรม กศ.ม. อุตสาหกรรมศึกษา ค.บ. อุตสาหกรรมศิลป์ (ก่อสร้าง) |

| ชื่อ - สกุล | คุณวุฒิอาจารย์ |
|--------------------------|---|
| ผศ.ดร.วิวัฒน์ คลังวิจิตร | ปร.ด. การบริหารอาชีวศึกษา กศ.ม. อุตสาหกรรมศึกษา |
| ผศ.ประจวบ ดีบุตร | ค.บ. อุตสาหกรรมศิลป์ (ไฟฟ้า-อิเล็กทรอนิกส์) ค.ม. เทคโนโลยีอุตสาหกรรม |
| ผศ.ประภาวรรณ แพงศรี | อส.บ. เทคโนโลยีการผลิต (เกียร์ตียิมอันดับ 2) วท.ม. วิทยาการการจัดการอุตสาหกรรม วท.บ. เทคโนโลยีการผลิต |
| ผศ.เศกพร ตันศรีประภาศิริ | ค.ม. เทคโนโลยีอุตสาหกรรม (เซรามิกส์) ศป.บ. (ทัศนศิลป์-เซรามิกส์) |
| ผศ.สมคณ เกียรติกิ่ง | ค.อ.ม. สถาปัตยกรรม ค.บ. อุตสาหกรรมศิลป์ (ก่อสร้าง) |
| ผศ.สัญลักษณ์ กิ่งทอง | วศ.ม. วิศวกรรมอุตสาหการ วศ.บ. เครื่องจักรกลเกษตร |
| ผศ.สุวิทย์ ฉุยฉาย | ค.อ.ม. ไฟฟ้า ค.อ.บ. วิศวกรรมไฟฟ้า |
| ผศ.วรพงษ์ ไพรินทร์ | วศ.ม. อิเล็กทรอนิกส์กำลัง วศ.บ. วิศวกรรมไฟฟ้า |
| อ.ดร.กฤตยชญ์ คำมิ่ง | ปร.ด. ทัศนศิลป์และการออกแบบ ศ.ม. เครื่องเคลือบดินเผา ศ.บ. เครื่องปั้นดินเผา |
| อ.ดร.นุชรัตน์ นุชประยูร | ปร.ด. เทคโนโลยีการศึกษา วท.ม. เทคโนโลยีสารสนเทศ บธ.บ. ระบบสารสนเทศ |
| อ.ดร.พลอยไพลิน ยงศิริ | วท.ด. วัสดุศาสตร์ วท.ม. วัสดุศาสตร์ วท.บ. วัสดุศาสตร์ |
| อ.ดร.วิภัสสร วินิจฉัยกุล | วศ.ด. วิศวกรรมไฟฟ้า วศ.ม. วิศวกรรมโทรคมนาคม วศ.บ. วิศวกรรมโทรคมนาคม |
| อ.ดร.โยชิตา เจริญศิริ | ปร.ด. วิศวกรรมไฟฟ้า วศ.ม. อิเล็กทรอนิกส์และโทรคมนาคม อส.บ. เทคโนโลยีโทรคมนาคม |
| อ.ดร.วุฒิชัย วิภาทานัง | ศป.ด. ศิลปะและการออกแบบ ค.อ.ม. เทคโนโลยีผลิตภัณฑ์อุตสาหกรรม ค.อ.บ. ศิลปอุตสาหกรรม |
| อ.ดร.อรวิภา ศรีทอง | วศ.ด. วิศวกรรมอุตสาหการ MEM. Engineering Management วศ.บ. วิศวกรรมอุตสาหการ |

| ชื่อ - สกุล | คุณวุฒิอาจารย์ |
|----------------------------|--|
| อ.ดร.อนุพงศ์ ธีงโนธรรม | Ph.D. Management Science and Engineering วท.ม. ธุรกิจเทคโนโลยีและการจัดการนวัตกรรม วศ.บ. วิศวกรรมเครื่องกล |
| อ.กนกนาฏ พรหมนคร | ศ.ม. เครื่องเคลือบดินเผา ศ.บ. เครื่องเคลือบดินเผา (เกียรตินิยมอันดับ 2) |
| อ.กัณยารัตน์ เอกเอี่ยม | วศ.ม. วิศวกรรมไฟฟ้า ค.อ.บ. วิศวกรรมไฟฟ้า |
| อ.กิตติศักดิ์ วาดสันทัด | วท.ม. หุ่นยนต์และระบบอัตโนมัติ วศ.บ. วิศวกรรมไฟฟ้า |
| อ.ไกรศักดิ์ โพธิ์ทองคำ | วศ.ม. วิศวกรรมเครื่องกล วศ.บ. วิศวกรรมเครื่องกล |
| อ.จิรัญญา โชตยะกุล | วศ.ม. วิศวกรรมการจัดการอุตสาหกรรม วท.บ. ฟิสิกส์ |
| อ.จุฑามาศ เกียรติเวช | ค.อ.ม. เทคโนโลยีการออกแบบผลิตภัณฑ์ ศป.บ. นฤมิตรศิลป์ (เกียรตินิยมอันดับ 2) |
| อ.เฉลิมพล แก้วเทพ | วศ.ม. วิศวกรรมโทรคมนาคม วศ.บ. วิศวกรรมโทรคมนาคม |
| อ.โชติกาญจน์ ราชกรม | วศ.ม. วิศวกรรมโยธา วศ.บ. วิศวกรรมโยธา |
| อ.ธนพร พยอมใหม่ | วศ.ม. วิศวกรรมสารสนเทศ วท.บ. ฟิสิกส์ |
| อ.ธนวรรณ ท้าวนอก | ศป.ม. เครื่องเคลือบดินเผา ศป.บ. การออกแบบ |
| อ.ธันง ชาญกิจชัยบุญ | ศล.ม. การออกแบบ ศล.บ. เครื่องปั้นดินเผา |
| อ.ธราพงษ์ พัฒนศักดิ์ภิญโญ | วศ.ม. วิศวกรรมโครงสร้าง วศ.บ. โยธา วศ.บ. อุตสาหการ |
| อ.นภัสดล สิงหะตา | วศ.ม. วิศวกรรมเมคคาทรอนิกส์ วศ.บ. วิศวกรรมเมคคาทรอนิกส์ |
| อ.พัชรนันท์ กิตติสุนทรวงศ์ | MRes. Management Science วศ.ม. วิศวกรรมอุตสาหการ วศ.บ. วิศวกรรมอุตสาหการ |
| อ.พีรวัฒน์ อาทิตย์ตั้ง | วศ.ม. วิศวกรรมไฟฟ้า วศ.บ. วิศวกรรมไฟฟ้า (ระบบวัดคุม) |
| อ.ภูมรินทร์ ทวีขศรี | วศ.ม. วิศวกรรมไฟฟ้า บธ.ม. การจัดการวิศวกรรม อส.บ. วิศวกรรมไฟฟ้า |

| ชื่อ – สกุล | คุณวุฒิอาจารย์ |
|---------------------|---|
| อ.วรรณกร สุปิงคลัด | M.Eng. Electric Power System Management วศ.บ. วิศวกรรมไฟฟ้าและอิเล็กทรอนิกส์ |
| อ.วิษุฒ บัญญานุกูล | วศ.ม. วิศวกรรมเมคคาทรอนิกส์ วศ.บ. วิศวกรรมอุตสาหกรรม |
| อ.วิศวกรรม พชรวิชัย | ค.อ.ม. เทคโนโลยีผลิตภัณฑ์อุตสาหกรรม ค.อ.บ. สถาปัตยกรรม |
| อ.ศัลย์ชัย ใจสมุทร | วศ.ม. ทรัพยากรน้ำ วศ.บ. วิศวกรรมโยธา |
| อ.ศิริพล เคารพธรรม | วศ.ม. วิศวกรรมเครื่องกล วศ.บ. วิศวกรรมเครื่องกล |
| อ.องอาจ ทับบุรี | วศ.ม. วิศวกรรมไฟฟ้า ค.อ.บ. วิศวกรรมไฟฟ้ากำลัง |
| อ.อำพล เทศดี | วศ.ม. การจัดการอุตสาหกรรม ค.บ. อุตสาหกรรมศิลป์ (ช่างยนต์) |
| อ.อิศเรศ กะการดี | วศ.ม. วิศวกรรมชลประทาน วท.บ. ปฐพีวิทยา |

คณะมนุษยศาสตร์และสังคมศาสตร์ (Faculty of Humanities and Social Sciences)

ผู้บริหารประจำคณะมนุษยศาสตร์และสังคมศาสตร์

| ชื่อ - สกุล | ตำแหน่ง |
|---------------------------|--------------|
| อ.ดร.ภิกษุณี กัลยาณมิตร | คณบดี |
| อ.ดร.ดรุณศักดิ์ ตติยะลาภะ | รองคณบดี |
| อ.ดร.หทัยรัตน์ อ่วมน้อย | รองคณบดี |
| อ.ดร.สมทรง บรรจงธิดาทานต์ | รองคณบดี |
| อ.วิไลลักษณ์ เรืองสม | ผู้ช่วยคณบดี |
| อ.ศิริวรรณ กำแพงพันธ์ | ผู้ช่วยคณบดี |

อาจารย์ประจำคณะมนุษยศาสตร์และสังคมศาสตร์

| ชื่อ - สกุล | คุณวุฒิอาจารย์ |
|-----------------------------|---|
| รศ.ศศินันท์ เศรษฐวิวัฒน์บดี | ศศ.ม. (บรรณารักษศาสตร์และสารนิเทศศาสตร์) กศ.บ. (บรรณารักษศาสตร์) |
| รศ.สมศิริ อรุโณทัย | กศ.ม. (ศิลปศึกษา) กศ.บ. (ศิลปศึกษา) |
| ผศ.จิระศักดิ์ สังเมฆ | พธ.ม. ปรัชญา พธ.บ. ภาษาอังกฤษ (เกียรตินิยมอันดับ 1) น.บ. นิติศาสตร์บัณฑิต |
| ผศ.จุลैयाป ชูเสื่อหิง | น.ม. (บริหารงานยุติธรรม) น.บ.ท. (เนติบัณฑิตไทย) น.บ. (นิติศาสตร์บัณฑิต) เกียรตินิยมอันดับ 2 |
| ผศ.ดร.อนงค์ อนันตริยเวช | ค.ด. (การอุดมศึกษา) อ.ม. (บรรณารักษศาสตร์) อ.บ. (บรรณารักษศาสตร์) |
| ผศ.ดร.ไททัศน์ มาลา | รป.ด. (รัฐประศาสนศาสตร์) รป.ม. (การปกครองท้องถิ่น) ร.บ. (การเมืองการปกครอง) เกียรตินิยมอันดับ 2 |
| ผศ.ธนาวุฒิ วงศ์อนันต์ | น.ม. (บริหารงานยุติธรรม) น.บ.ท. (เนติบัณฑิตไทย) น.บ. (นิติศาสตร์บัณฑิต) |
| ผศ.ธีระญา ปราบบราม | น.ม. (กฎหมายมหาชน) น.บ.ท. (เนติบัณฑิตไทย) น.บ. (นิติศาสตร์บัณฑิต) |
| ผศ.นเรศ ยะมะหาร | ศ.ม. (จิตรกรรม) ศ.บ. (จิตรกรรม) |
| ผศ.พรศิริ นาควัชระ | อ.ม. (ภาษาไทย) อ.ม. (ภาษาไทย) |

| ชื่อ – สกุล | คุณวุฒิอาจารย์ |
|----------------------------|---|
| ผศ.อิทธิ คำเพราะ | M.Sc. (Human Settlements Development Planning) ค.บ. (ภาษาอังกฤษ) |
| ผศ.เอก ศรีเชลียง | รป.ม. (รัฐประศาสนศาสตร์) ศศ.ม. (บรรณารักษศาสตร์และสารนิเทศศาสตร์) ศศ.บ. (บรรณารักษศาสตร์) |
| อ.ดร.กัมลาศ เยาวะนิจ | รป.ด. (รัฐประศาสนศาสตร์) รป.ม. (รัฐประศาสนศาสตร์) ร.บ. (รัฐศาสตร์การปกครอง) เกียรตินิยมอันดับ 2 |
| อ.ดร.ชนินทร์ สวณภักดิ์ | สส.ด. (การบริหารสังคม) ศศ.ม. (พัฒนาชนบทศึกษา) ศศ.บ. (ภาษาและวรรณคดีอังกฤษ) |
| อ.ดร.ดรอุณศักดิ์ ตติยะลาภะ | ปร.ด. (การเมือง) ศศ.ม. (รัฐศาสตร์) ร.บ. (ทฤษฎีทางรัฐศาสตร์) บธ.บ. (บริหารงานบุคคล) |
| อ.ดร.ดุสิตธร งามยิ่ง | ปร.ด. (วัฒนธรรมศาสตร์) ศศ.ม. (โบราณคดี) ค.ม. (การบริหารการศึกษา) ศศ.บ. (นาฏศิลป์ไทย) |
| อ.ดร.ภิศักดิ์ กัลยาณมิตร | รป.ด. (รัฐประศาสนศาสตร์) ศศ.ม. (รัฐศาสตร์) ศศ.บ. (รัฐศาสตร์) |
| อ.ดร.มนัส สายเสมา | ค.ด. (การบริหารการศึกษา) กศ.ม. (บรรณารักษศาสตร์) อ.บ. (บรรณารักษศาสตร์) |
| อ.ดร.รัฐชาติ ทักนัย | รป.ด. รัฐประศาสนศาสตร์) ศ.ม. (เศรษฐศาสตร์ธุรกิจ) วท.บ. (สถิติประยุกต์) ศศ.บ. (รัฐศาสตร์) |
| อ.ดร.วิภาพร ตันทสวัสดิ์ | วท.ด. (การวิจัยพฤติกรรมศาสตร์ประยุกต์) กศ.ม. (จิตวิทยาการแนะแนว) ศศ.บ. (บัญชี) |
| อ.ดร.สมทรง บรรจงธิดิตานต์ | ปร.ด. (พัฒนบูรณาการศาสตร์) พบ.ม. (ประชากรศาสตร์) ศศ.บ. (ประวัติศาสตร์) ปร.ด. (ประชากรศึกษา) |
| อ.ดร.หทัยรัตน์ อ่วมน้อย | วท.ม. (จิตวิทยาชุมชน) วท.บ. (จิตวิทยา) |

| ชื่อ - สกุล | คุณวุฒิอาจารย์ |
|-----------------------------|--|
| อ.ดร.วุฒินันท์ สีเตชะ | M.A. (Linguistics) ศศ.บ. (ภาษาอังกฤษ) พธ.บ. (ภาษาอังกฤษ) |
| อ.กมลพร ศิริโสภณ | ศศ.ม. (ภาษาและวรรณคดีอังกฤษ) ศศ.บ. (ภาษาและวรรณคดีอังกฤษ) เกียรตินิยมอันดับ 2 |
| อ.กิตติณัฐ ต.เทียนประเสริฐ | ศศ.ม. (ดนตรีศึกษา) ค.บ. (ดนตรีศึกษา) |
| อ.จารุณี มุมบ้านเช่า | รศ.ม. (การบริหารรัฐกิจ) บธ.บ. (การบริหารทั่วไป) |
| อ.จิราภรณ์ ทองทวี | ศศ.ม. ญี่ปุ่นศึกษา ศศ.บ. ภาษาญี่ปุ่น |
| อ.ชนินทร์ จักรภพโยธิน | ศศ.ม. (รัฐประศาสนศาสตร์) ศษ.บ. (สังคมศาสตร์) |
| อ.ชัชพันธ์ ยิ้มอ่อน | ร.ม. (การปกครอง) ศศ.บ. (ศาสนาและปรัชญา) |
| อ.ดวงกมล ทองอยู่ | วท.ม. (วิทยาศาสตร์มหาบัณฑิตสาขาจิตวิทยาชุมชน) ค.บ. (จิตวิทยาการศึกษาและแนะแนว-ภาษาไทย) เกียรตินิยมอันดับ 2 |
| อ.ดวงพร อุไรวรรณ | รป.ม. นโยบายสาธารณะและการจัดการภาครัฐ ศศ.บ. (รัฐศาสตร์) เกียรตินิยมอันดับ 2 |
| อ.ดาวราย ลิ้มสายหัว | รศ.ม. รัฐศาสตร์ (ความสัมพันธ์ระหว่างประเทศ) ศศ.บ. สหวิทยาการสังคมศาสตร์ |
| อ.เดือนฉายผู้ชนะ ภูประเสริฐ | ศ.ม. (จิตรกรรม) ศ.บ. (จิตรกรรม) |
| อ.เทวพงษ์ พวงเพชร | ร.ม. (การปกครอง) ร.บ. (การเมืองการปกครอง) |
| อ.ธรรมรส เปานิล | น.ม. (นิติศาสตร์มหาบัณฑิต) น.บ.ท. (เนติบัณฑิตไทย) น.บ. (นิติศาสตร์บัณฑิต) เกียรตินิยมอันดับ 1 |
| อ.ธีระศักดิ์ เครือแสง | ศศ.ม. (จิตวิทยาการศึกษาและการแนะแนว) กศ.บ. (การแนะแนวและจิตวิทยาการศึกษา) |
| อ.นริศรา จริยะพันธุ์ | รป.ม. (นโยบายสาธารณะและการจัดการเชิงกลยุทธ์) (เกียรตินิยม) ศศ.บ. (รัฐศาสตร์) เกียรตินิยมอันดับ 1 ศศ.ม. (ศิลปะการแสดง) |
| อ.นัฏภรณ์ พูลภักดี | ศษ.บ. (นาฏศิลป์ไทย) |
| อ.นารีนาด สำลี | ศศ.ม. (ภาษาไทย) ศศ.บ. (ภาษาไทย) |

| ชื่อ – สกุล | คุณวุฒิอาจารย์ |
|---------------------------|---|
| อ.เนมิ อุณากรสวัสดิ์ | ศศ.ม. (ภาษาไทย) ศศ.บ. (ภาษาไทย) |
| อ.บุญอนันต์ บุญสนธิ์ | รป.ม. (รัฐประศาสนศาสตร์) ศศ.บ. (รัฐศาสตร์) |
| อ.บุษบา แผงสาเคน | ศศ.ม. (ภาษาศาสตรประยุกต์) ศศ.บ. (ภาษาอังกฤษ) เกียรตินิยมอันดับ 2 |
| อ.ประกาศิต ประกอบผล | อ.ม. จริยศาสตร์ศึกษา พธ.บ. การสอนสังคมศึกษา |
| อ.ปวิช เรียงศิริ | ศศ.ม. (การแปลภาษาอังกฤษและภาษาไทย) ศศ.บ. (ภาษาอังกฤษ) เกียรตินิยมอันดับ 1 |
| อ.ปราณีรัตน์ ปานประณีต | ศศ.ม. (ภาษาศาสตรเพื่อการสื่อสาร) ศศ.บ. (ภาษาศาสตร) |
| อ.ปาริชาติ ผดุงศิลป์ | ศศ.ม. (ภาษาและการสื่อสาร) อ.บ. (ภาษาอังกฤษ) |
| อ.ปิยะ กล้าประเสริฐ | ศศ.ม. (รัฐศาสตร์) ศศ.บ. (รัฐศาสตร์) |
| อ.ปิยะ สงวนสิน | ศศ.ม. (การจัดการการพัฒนาสังคม) ศษ.บ. (ธุรกิจศึกษา) |
| อ.พยุงค์ดี ทราบรัมย์ | รป.ม. (รัฐประศาสนศาสตร์) สม.บ. (สังคมวิทยาและมานุษยวิทยา) |
| อ.พิชญานี เชิงศิริ ไชยยะ | อ.ม. (ภาษาไทย) ศศ.บ. (วรรณคดีไทย) |
| อ.พัชรินทร์ ร่มโพธิ์ชื่น | ศศ.ม. (การจัดการทรัพยากรทางวัฒนธรรม) ศศ.บ. (นาฏศิลป์และการละคร) เกียรตินิยมอันดับ 2 |
| อ.ไพศาล แยมวงษ์ | ศศ.ม. (การสอนภาษาอังกฤษเป็นภาษาต่างประเทศ) กศ.ม. (จิตวิทยาการแนะแนว) ป.บัณฑิต (ภาษาอังกฤษเพื่ออาชีพ) ศษ.บ. (การวัดและประเมินผลการศึกษา) ค.บ. (จิตวิทยาการปรึกษาและแนะแนว) |
| อ.ภาณุมาศ ผลพิกุล | ศศ.ม. (นาฏศิลป์ไทย) ศป.บ. (นาฏศิลป์ตะวันตก) |
| อ.ฤทัย สำเนียงเสนาะ | ศษ.ม. (การสอนภาษาอังกฤษเป็นภาษาต่างประเทศ) ศศ.บ. (ภาษาอังกฤษ) |
| อ.ฤทัยทิพย์ จันทร์สระแก้ว | ศศ.ม. (รัฐศาสตร์ภาคภาษาอังกฤษ) น.บ. (นิติศาสตร์) |
| อ.รุ่งอรุณ วัฒนชนะชากร | ศ.ม. (ภาษาอังกฤษเพื่อธุรกิจและอุตสาหกรรม) ศ.บ. (เศรษฐศาสตร์) |
| อ.รัชมกร พลพิพัฒน์สาร | ศศ.ม. (การจัดการทางวัฒนธรรม) ศล.บ. (ศิลปะการแสดง) |

| ชื่อ – สกุล | คุณวุฒิอาจารย์ |
|--------------------------------|--|
| อ.รัชพล อ่ำสุข | ศศ.ม. (ประชากรศาสตร์) รป.ม. (นโยบายสาธารณะและการจัดการภาครัฐ) สส.บ. (สังคมสงเคราะห์ศาสตร์) เกียรตินิยมอันดับ 2 |
| อ.มุกกรีน วิโรจน์ชูฉัตร | อม. (วรรณคดีเปรียบเทียบ) ศศ.บ. (ภาษาและวรรณคดีอังกฤษ) |
| อ.มนฤดี ช่วงน้ำ | ศศ.ม. (จิตวิทยาอุตสาหกรรมและองค์การ) บธ.บ. (บริหารทรัพยากรมนุษย์) |
| อ.มนตรี ชินสมบูรณ์ | วท.ม. (เทคโนโลยีสารสนเทศและการสื่อสารประยุกต์) วท.บ. (เทคโนโลยีอุตสาหกรรมคอมพิวเตอร์อุตสาหกรรม) |
| อ.มณฑิยา รุ่งหิรัญ | ศศ.ม. (วัฒนธรรมการดนตรี) ค.บ. (ดนตรีสากล) |
| อ.วงศ์วิศ นิพัทธ์วิทยา | ศศ.ม. (ดนตรีปฏิบัติ) ศศ.บ. (ดนตรีสากล) |
| อ.วรรณภา อินถารต | M.A. (Music Education) ดศ.บ. (การแสดงดนตรี) |
| อ.วรรณช ลิปิยรักษ์ | ศศ.ม. (พัฒนาสังคม) ศศ.บ. (พัฒนาสังคม) เกียรตินิยมอันดับ 1 |
| อ.วรลักษณ์ วีระยุทธ | ศศ.ม. (ภาษาศาสตร์ประยุกต์) ศศ.บ. (ภาษาเพื่ออาชีพ) |
| อ.วรรณลดา กันต์โหม | ศศ.ม. (พัฒนาสังคม) ศศ.บ. (พัฒนาสังคม) |
| อ.วสนันท์ อธิมิชัย | อ.ม. (ภาษาไทยเพื่อการพัฒนาอาชีพ) ว.บ. (วารสารศาสตร์) |
| อ.ว่าที่ ร.ต.วุฒิชัย สายบุญจวง | ศศ.ม. (บริหารการพัฒนาสังคม) ศศ.บ. (พัฒนาสังคม) เกียรตินิยมอันดับ 1 |
| อ.วิเชียร ธนลาภประเสริฐ | ศศ.ม. (ดนตรีศึกษา) ค.บ. (ดนตรีศึกษา) |
| อ.วิไลลักษณ์ เรืองสม | ร.อ.ม. (การจัดการภาครัฐและภาคเอกชน) ศศ.บ. (รัฐประศาสนศาสตร์) |
| อ.ศศิพร เหลืองไพฑูรย์ | วท.ม. (จิตวิทยาคลินิก) วท.บ. (จิตวิทยา) วท.ม. (จิตวิทยาคลินิก) |
| อ.ศิริวรรณ กำแพงพันธ์ | ศษ.บ. (จิตวิทยาและการแนะแนว) |
| อ.ศิวนนท์ นิลพานิชย์ | อ.ม. (ภาษาอังกฤษ) อ.บ. (ภาษาอังกฤษ) เกียรตินิยมอันดับ 1 |
| อ.ศุภกร ชมศิริ | LLM. Master of Law in international Commercial law (LLM) น.บ. (นิติศาสตร์บัณฑิต) |

| ชื่อ - สกุล | คุณวุฒิอาจารย์ |
|----------------------|---|
| อ.สมรรถพงศ์ ขจรมณี | ศศ.ม. (จิตวิทยาอุตสาหกรรมและองค์การ) วท.บ. (จิตวิทยา) |
| อ.สิริวิทย์ สุขกันต์ | อ.ม. (ภาษาไทย) ศศ.บ. (ภาษาไทย) |
| อ.อรุณรัตน์ จินดา | M.A. (Political Science) ศศ.บ. (รัฐศึกษาศึกษา) เกียรตินิยมอันดับ 1 |
| อ.ออมสิรี ปานดำรงค์ | ศ.ม. (ทัศนศิลป์) ศ.บ. (ทัศนศิลป์) |
| อ.อัญชัญ ยุติธรรม | น.ม. (นิเทศศาสตร์มหาบัณฑิต) น.บ. (นิเทศศาสตร์บัณฑิต) |

คณะวิทยาการจัดการ (Faculty of Management Sciences)

ผู้บริหารประจำคณะวิทยาการจัดการ

| ชื่อ – สกุล | ตำแหน่ง |
|----------------------------------|--|
| ผศ.ประพันธ์พงษ์ ชิมพงษ์ | คณบดี |
| อาจารย์ ดร.รัตนา สีดี | รองคณบดีฝ่ายวิชาการและงานวิจัย |
| อาจารย์ปวีรศ เลิศวิริยะประสิทธิ์ | รองคณบดีฝ่ายบริหารและมาตรฐานการศึกษา |
| อาจารย์ธนิชฐนันท์ จันทร์แย้ม | รองคณบดีฝ่ายพัฒนาศักยภาพนักศึกษาและพันธกิจสัมพันธ์ |
| อาจารย์ชลิยา ยางงาม | ผู้ช่วยคณบดีฝ่ายพัฒนาระบบคุณภาพการศึกษาและสารสนเทศ |
| อาจารย์กิตตินันท์ มากปรางค์ | ผู้ช่วยคณบดีฝ่ายสื่อสารภาพลักษณ์องค์กร |
| อาจารย์ธันยนิชา วิโรจน์รุจน์ | ผู้ช่วยคณบดีฝ่ายจัดการศึกษาร่วมกับสถานประกอบการ |

คณาจารย์ประจำคณะวิทยาการจัดการ

| ชื่อ – สกุล | คุณวุฒิอาจารย์ |
|---------------------------|---|
| รศ.ดร.ฉันทะ จันทะเสนา | Ph.D. (Economics) ศ.ม. (เศรษฐศาสตร์) บธ.บ. (การเงินการธนาคาร) |
| รศ.วรุณี เขาวนัสสุขุม | ศ.ม. (พัฒนาการเศรษฐกิจ) ศศ.บ. (เศรษฐศาสตร์) |
| ผศ.ดร.ธีรธนิษ ศรีโวหาร | DBA. (Business Administration) MBA. (Business Administration) MPA. (Public Administration) ศศ.บ. (รัฐศาสตร์) |
| ผศ.ดร.ภิญญาพัชญ์ นาคภิบาล | บธ.ด. (การบริหารธุรกิจ) บธ.ม. (บริหารธุรกิจ) กศ.บ. (ชีววิทยา) |
| ผศ.ดร.ศักดิ์ชาย นาคนก | ปร.ด. (บริหารธุรกิจ) ศ.ม. (เศรษฐศาสตร์) บธ.บ. (การเงินการธนาคาร) |
| ผศ.กานต์ ทองทวี | MBA. (General Business) กศ.บ. (เทคโนโลยีทางการศึกษา) |
| ผศ.เจษฎา ความคุ้นเคย | บธ.ม. (บริหารธุรกิจ) ศษ.บ. (บริหารธุรกิจ) |
| ผศ.ชวาลา ละวาหิน | บธ.ม. (การบริหารองค์การและการจัดการ) บธ.บ. (การบริหารทั่วไป) |
| ผศ.ประกอบเกียรติ อิมศิริ | ศศ.ม. (รัฐศาสตร์) นศ.ม. (สื่อสารมวลชน) ศศ.บ. (ประวัติศาสตร์) |

| ชื่อ - สกุล | คุณวุฒิอาจารย์ |
|----------------------------|--|
| ผศ.ประพันธ์พงษ์ ชินพงษ์ | ศศ.ม. (การจัดการท่องเที่ยว) ศศ.บ. (อุตสาหกรรมท่องเที่ยว) เกียรตินิยมอันดับ 2 |
| ผศ.ประสิทธิ์ สุขสมิตร | คอ.ม. (เทคโนโลยีเทคนิคศึกษา) ค.บ. (เทคโนโลยีทางการศึกษา) |
| ผศ.ละเอียด ขจรภัย | นศ.ม. (การประชาสัมพันธ์) ค.บ. (เทคโนโลยีทางการศึกษา) |
| ผศ.วรพจน์ บุษราคัมวดี | บธ.ม. (การตลาด) บธ.บ. (การตลาด) บธ.บ. (การจัดการทั่วไป) |
| ผศ.วิกรานต์ เพื่อกมมงคล | บธ.ม. (การเงินและการธนาคาร) บช.บ. (บัญชี) |
| ผศ.วิภาวดี ทุปียะ | M.Com. (Marketing) ศศ.บ. (ภาษาอังกฤษเพื่อการสื่อสาร) |
| ผศ.ศิริพงษ์ ฐานมั่น | บธ.ม. (การจัดการทั่วไป) กศ.บ. (คณิตศาสตร์) |
| ผศ.อุทัย ยะวี | นศ.ม. (การโฆษณา) พธ.บ. (รัฐศาสตร์) รป.บ. (รัฐประศาสนศาสตร์) |
| ผศ.สุจิราภรณ์ ฟ้าจันทร์ | พบ.ม. (การพัฒนาทรัพยากรมนุษย์) บธ.บ. (การบริหารทั่วไป) |
| ผศ.อัจฉราวรรณ สุขเกิด | ศ.ม. (เศรษฐศาสตร์ธุรกิจ) ศ.บ. (เศรษฐศาสตร์พัฒนา) |
| ผศ.อาทิมา แป้นธัญญานนท์ | กศ.ม. (ธุรกิจศึกษา) ค.บ. (ธุรกิจศึกษา) |
| ผศ.อาภา ไสยสมบัติ | ศ.ม. (เศรษฐศาสตร์ธุรกิจ) วท.บ. (บริหารธุรกิจ) |
| อ.ดร. วรรัตน์ สัมพัทธ์พงศ์ | บธ.ด. (การบริหารธุรกิจ) บธ.ม. (การตลาด) บธ.บ. (คอมพิวเตอร์ธุรกิจ) |
| อ.ดร.ณัตตยา เอี่ยมคง | ปร.ด. นวัตกรรมการเรียนรู้ทางเทคโนโลยี วท.ม. เทคโนโลยีสารสนเทศ บธ.บ. (ระบบสารสนเทศ) |
| อ.ดร.ฉันทธร ตินภาพ | บธ.ด. (การบริหารธุรกิจ) บธ.ม. (การจัดการทั่วไป) ศศ.บ. (การจัดการทั่วไป) |
| อ.ดร.มนสิชา อนุกุล | กจ.ด. (การจัดการธุรกิจ) บธ.ม. (บริหารธุรกิจ) บธ.บ. (การเงิน) |

| ชื่อ - สกุล | คุณวุฒิอาจารย์ |
|------------------------------|--|
| อ.ดร.รัตนา สีดี้ | Ph.D. (Strategic Management) บธ.ม. (บริหารธุรกิจ) บธ.บ. (การตลาด) |
| อ.ดร.ไอลดา อรุณศรี | ปร.ด. (สารสนเทศศึกษา) วท.ม. (เทคโนโลยีสารสนเทศ) บธ.บ. (คอมพิวเตอร์ธุรกิจ) |
| อ.ดร.ปริญ วีระพงษ์ | ปร.ด. (การจัดการโลจิสติกส์และโซ่อุปทาน) บธ.ม. (การจัดการโลจิสติกส์) ศศ.บ. (อุตสาหกรรมท่องเที่ยว) |
| อ.กิตินันท์ มากปรางค์ | วศ.ม. (วิศวกรรมโลจิสติกส์และการจัดการโซ่อุปทาน) วท.บ. (อัญมณีวิทยา) |
| อ.จันทิมา ศิริ | ศศ.ม. (การสื่อสารพัฒนาการ) ศศ.บ. (นิเทศศาสตร์) |
| อ.จूरรัตน์ หนองหว่า | ศศ.ม. (การจัดการโรงแรมและการท่องเที่ยว) ศศ.บ. (อุตสาหกรรมท่องเที่ยว) |
| อ.ชลียา ยางงาม | M.IT (Web Engineering and Design) วท.บ. (วิทยาการคอมพิวเตอร์) |
| อ.ดวงมณี ชักนำ | บธ.ม. (การบัญชี) บช.บ. (การบัญชี) |
| อ.ถิรนนท์ ทิวาราตรีวิทย์ | วศ.ม. (วิศวกรรมโลจิสติกส์และการจัดการโซ่อุปทาน) วท.บ. (เทคโนโลยีการบรรจุ) |
| อ.ธนัฐนันท์ จันทร์แย้ม | บธ.ม. (การจัดการโลจิสติกส์) ศศ.บ. (ภาษาอังกฤษ) |
| อ.ฉันทน์นิชา วิโรจน์รุจน์ | บธ.ม. (การตลาด) นศ.บ. (ประชาสัมพันธ์) |
| อ.อติรัตน์ วงษ์กาฬสินธุ์ | บช.ม. (การบัญชี) บช.บ. (การบัญชี) |
| อ.นรินธนา บุซปลูกษ์ | บธ.ม. (การเงิน) ศศ.บ. (ภาษาอังกฤษ) เกียรตินิยมอันดับ 1 |
| อ.นิตากร มะลิวัดย์ | บธ.ม. (การจัดการโลจิสติกส์) ศศ.บ. (รัฐศาสตร์) |
| อ.ปரியากร สว่างศรี | บธ.ม. (การบัญชี) บธ.บ. (การบัญชี) |
| อ.ปวริศา เลิศวิริยะประสิทธิ์ | ศศ.ม. (การจัดการโรงแรมและการท่องเที่ยว) ศศ.บ. (อุตสาหกรรมท่องเที่ยว) เกียรตินิยมอันดับ 2 |
| อ.เปรมฤดี ทองลา | ศศ.ม. (การจัดการท่องเที่ยว) ศศ.บ. (การท่องเที่ยว) |
| อ.พวงเพชร สุขประเสริฐ | บธ.ม. (บริหารธุรกิจ) วท.บ. (วิทยาการคอมพิวเตอร์) |

| ชื่อ - สกุล | คุณวุฒิอาจารย์ |
|---------------------------|---|
| อ.พิชญ์ณี ตีระณากรณ์ | วท.ม. (การจัดการโลจิสติกส์) วท.บ. (วิทยาศาสตร์และเทคโนโลยีการอาหาร) บธ.บ. (การตลาด) |
| อ.ภัทรภร พุฒพันธ์ | บธ.ม. (การตลาด) บธ.บ. (การตลาด) |
| อ.ภารดี นึกขอบ | บช.ม. (การบัญชี) บช.บ. (การบัญชี) |
| อ.วัชรพล วงศ์จันทร์ | บธ.ม. (การจัดการโลจิสติกส์) ทล.บ. (การจัดการการขนส่งสินค้าทางอากาศ) |
| อ.ศรินทร์ ไชยรัตน์ | บธ.ม. (บริหารธุรกิจ) บธ.บ. (การตลาด) |
| อ.ศิริพร จิระชัยประสิทธิ์ | บช.ม. (การบัญชี) บธ.บ. (การบัญชี) |
| อ.ศิริวรรณ คำดี | บธ.ม. (การจัดการองค์การ) บช.บ. (การบัญชี) |
| อ.ศุภมล คงทน | วท.ม. (เทคโนโลยีสารสนเทศ) อส.บ. (เทคโนโลยีอิเล็กทรอนิกส์คอมพิวเตอร์) |
| อ.อภิชาติ การะเวก | บธ.ม. (การบัญชี) บธ.บ. (การบัญชี) |
| อ.อัญชลี เขาวราช | บธ.ม. (การตลาด) บธ.บ. (การจัดการทั่วไป) |
| อ.อุบล ไม้พุ่ม | บธ.ม. (การเงินการธนาคาร) บธ.บ. (การเงินการธนาคาร) |
| อ.เอกสิทธิ์ คงทอง | ศศ.ม. (เศรษฐศาสตร์ธุรกิจ) ศศ.บ. (เศรษฐศาสตร์) |

คณะวิทยาศาสตร์และเทคโนโลยี (Faculty of Science and Technology)

ผู้บริหารประจำคณะวิทยาศาสตร์และเทคโนโลยี

| ชื่อ - สกุล | ตำแหน่ง |
|------------------------------|--------------|
| ผศ.ดร.ปิ่นนรินทร์ ฤกษ์ภักดี | คณบดี |
| ผศ.ดร.ดรุณี หันวิสัย | รองคณบดี |
| อ.ดร.นพรัตน์ ไวโรจนะ | รองคณบดี |
| อ.มัชฌกานต์ เผ่าสวัสดิ์ | รองคณบดี |
| ผศ.ดร.พรรณวิภา แผงศรี | ผู้ช่วยคณบดี |
| อ.ดร.วีระวัฒน์ อุ๋นเสนาหา | ผู้ช่วยคณบดี |
| อ.ชาลีลักษณ์ ทองประเสริฐ | ผู้ช่วยคณบดี |
| อ.ไพรินทร์ มีศรี | ผู้ช่วยคณบดี |
| อ.วิริยาภรณ์ กล่อมสังข์เจริญ | ผู้ช่วยคณบดี |
| อ.อัจจิมา มั่นทน | ผู้ช่วยคณบดี |

คณาจารย์ประจำคณะวิทยาศาสตร์และเทคโนโลยี

| ชื่อ - สกุล | คุณวุฒิอาจารย์ |
|-------------------------|------------------------------------|
| รศ.ดร.มานะ ขาวเมฆ | วท.ด. ชีวเคมี |
| | วท.ม. เคมีชีวภาพ |
| | กศ.บ. เคมี-คณิตศาสตร์ |
| รศ.ดร.ศศมล ผาสุก | กศ.ด. วิทยาศาสตร์ศึกษา (เคมี) |
| | ค.ม. การศึกษาวิทยาศาสตร์ (เคมี) |
| | กศ.บ. เคมี |
| | กศ.ด. วิทยาศาสตร์ศึกษา (เคมี) |
| รศ.ดร.วีระพงษ์ แสง-ชูโต | ศศ.ม. ศึกษาศาสตร์การสอนวิทยาศาสตร์ |
| | กศ.บ. วิทยาศาสตร์ทั่วไป |
| | Ed.D Educational Administration |
| ผศ.ดร.ชลอ วงศ์แสง | ค.ม. การศึกษาวิทยาศาสตร์ (ฟิสิกส์) |
| | กศ.บ. (ฟิสิกส์-คณิตศาสตร์) |
| | ค.ม. การศึกษาวิทยาศาสตร์ (ฟิสิกส์) |
| ผศ.ดร.ณพัทธ์ บัวฉุน | ปร.ด. วิทยาศาสตร์ศึกษา (เคมี) |
| | วท.ม. วิทยาศาสตร์ศึกษา (เคมี) |
| | ค.บ. วิทยาศาสตร์ทั่วไป |
| | วท.ด. พันธุศาสตร์ |
| ผศ.ดร.นฤมล ชนานันต์ | วท.ม. พันธุศาสตร์ |
| | วท.บ. เกษตรศาสตร์ |
| | วท.ด. (วิทยาศาสตร์สิ่งแวดล้อม) |
| ผศ.ดร.นิสา พักตร์วิไล | วท.ม. (เทคโนโลยีสิ่งแวดล้อม) |
| | วท.บ. (วิทยาศาสตร์สิ่งแวดล้อม) |
| | วท.ด. (วิทยาศาสตร์สิ่งแวดล้อม) |

| ชื่อ - สกุล | คุณวุฒิอาจารย์ |
|-----------------------------|--|
| ผศ.ดร.ปิ่นนรภัฏ ถกลภักดิ์ | Ph.D. Polymer Chemistry and Engineering M.S. Polymer Science วท.บ. เคมี |
| ผศ.ดร.พรรณวิภา แพงศรี | ปร.ด. เทคโนโลยีชีวภาพ วท.ม. เทคโนโลยีชีวภาพ วท.บ. เทคโนโลยีชีวภาพ |
| ผศ.ดร.มนัญญา คำวชิระพิทักษ์ | ปร.ด. วิทยาศาสตร์การอาหาร วท.ม. วิทยาศาสตร์การอาหาร วท.บ. คหกรรมศาสตร์ |
| ผศ.ดร.สำเนียง อภิสันติยาคม | วท.ด. เคมีอินทรีย์ วท.ม. เคมีอินทรีย์ วท.บ. เคมี |
| ผศ.ดร.สิตา ทิศาดลติก | Ph.D. Science Education ศศ.ม. การสอนวิทยาศาสตร์ วท.บ. (ศึกษาศาสตร์-เคมี) |
| ผศ.ดร.สุธาสินี นิลแสง | Ph.D. Food Engineering and Bioprocess Technology วท.ม. เทคโนโลยีชีวภาพ วท.บ. เทคโนโลยีชีวภาพ |
| ผศ.กมลมาศ วงษ์ใหญ่ | วท.ม. (วิทยาการคอมพิวเตอร์) บธ.บ. (คอมพิวเตอร์ธุรกิจ) |
| ผศ.คชินทร์ โภกนุทาภรณ์ | วท.ม. คณิตศาสตร์ประยุกต์ วท.บ. คณิตศาสตร์ |
| ผศ.จินตนา จันทร์ศิริ | กศ.ม. การวัดผลการศึกษา กศ.บ. คณิตศาสตร์ |
| ผศ.ณัฐริรา ศุขไพบุลย์ | วท.ม. เทคโนโลยีสารสนเทศ วท.บ. วิทยาการคอมพิวเตอร์ |
| ผศ.ทักษิณา วิไลลักษณ์ | ค.อ.ม. คอมพิวเตอร์และเทคโนโลยีสารสนเทศ ศ.บ. เศรษฐศาสตร์ ค.บ. คอมพิวเตอร์ศึกษา |
| ผศ.เบญจมาศ แก้วนุช | วท.ม. ฟิสิกส์ ศษ.บ. คณิตศาสตร์-ฟิสิกส์ |
| ผศ.วรายุทธ์ อัครพัฒน์พงษ์ | วท.ม. การสอนฟิสิกส์ ศษ.บ. ฟิสิกส์-คณิตศาสตร์ |
| ผศ.วิวัฒน์ ชินนาทศิริกุล | พบ.ม. สถิติประยุกต์ (ระบบและการจัดการสารสนเทศ) กศ.บ. คณิตศาสตร์ |
| ผศ.อิงอร วงษ์ศรีรักษา | วท.ม. วิทยาการคอมพิวเตอร์ วท.บ. วิทยาการคอมพิวเตอร์ |
| ผศ.วัฒนา อัจฉริยะโพธา | วท.ม. เทคโนโลยีชีวภาพ วท.บ. เทคโนโลยีชีวภาพ |

| ชื่อ – สกุล | คุณวุฒิอาจารย์ |
|-----------------------------|---|
| ผศ.เบญจรงค์ อัจฉริยะโพธา | คศ.ม. คหกรรมศาสตร์ |
| ผศ.อมิณา ฉายสุวรรณ | คศ.บ. อาหารและโภชนาการ วท.ม. เทคโนโลยีสารสนเทศ วท.บ. วิทยาการคอมพิวเตอร์ |
| อ.ดร.ชนิษฐา ภมรพล | ปร.ด. เทคโนโลยีสิ่งแวดล้อม วท.ม. วิศวกรรมและการจัดการสิ่งแวดล้อม (หลักสูตรนานาชาติ) วท.บ. เคมีทรัพยากรสิ่งแวดล้อม ศ.บ. เศรษฐศาสตร์ทรัพยากรมนุษย์ |
| อ.ดร.ฐพงษ์ วีระพัฒนานนท์ | วท.ด. เคมีอินทรีย์ วท.บ. เคมี |
| อ.ดร.ณัฐกมลวรรณ ศรีจันทเพชร | Ph.D. Polymer Science and Technology M.S. Polymer วท.บ. ปีโตรเคมีและวัสดุโพลีเมอร์ |
| อ.ดร.ธีรณรรถ ศรีสุนนท์ | ปร.ด. วนศาสตร์ (การจัดการลุ่มน้ำและสิ่งแวดล้อม) วท.ม. การจัดการลุ่มน้ำและสิ่งแวดล้อม วท.บ. การพัฒนาการเกษตร |
| อ.ดร.นพมาศ ประทุมสูตร | ปร.ด. (ฟิสิกส์) วท.ม. (ฟิสิกส์) วท.บ. (ฟิสิกส์) |
| อ.ดร.นพรัตน์ ไวโรจนะ | ปร.ด. คณิตศาสตร์ประยุกต์ วท.ม. คณิตศาสตร์ ศษ.บ. การสอนคณิตศาสตร์ |
| อ.ดร.ประภาพร ชูลีลิ่ง | ศษ.ด. (สิ่งแวดล้อมศึกษา) พบ.ม (รัฐประศาสนศาสตร์) ศศ.บ. (รัฐศาสตร์) |
| อ.ดร.ปรินทร เต็มญารศิลป์ | ปร.ด. เคมี วท.ม. เคมี วท.บ. เคมี |
| อ.ดร.เพชรวรรณ รัตนทรงธรรม | วท.ด. เคมี วท.ม. เคมี วท.บ. เคมี |
| อ.ดร.มัทนภรณ์ ใหม่คามิ | ปร.ด. พุทธศาสตร์ วท.ม. พุทธศาสตร์ วท.บ. ชีววิทยา |
| อ.ดร.เยาวภา แสงพยัพ | ปร.ด. ฟิสิกส์ (หลักสูตรนานาชาติ) วท.ม. ฟิสิกส์ (หลักสูตรนานาชาติ) วท.บ. ฟิสิกส์ |

| ชื่อ – สกุล | คุณวุฒิอาจารย์ |
|------------------------------|---|
| อ.ดร.วีระวัฒน์ อุ่นเสนาหา | ปร.ด. (การจัดการสิ่งแวดล้อม) วท.ม. (การจัดการสิ่งแวดล้อม) ศศ.บ. ศึกษาศาสตร์ประถมศึกษา |
| อ.ดร.สัจจนา พัฒนาศักดิ์ | Ph.D. (Microbiology & Immunology) Gerorgetown University, Washindton, D.C.,U.S.A., 2554. M.Sc.(Microbiology & Immunology) Gerorgetown University, Washindton, D.C.,U.S.A., 2546. M.Sc.(Molecular biology and Genetic Engineering) (International Program) มหาวิทยาลัยมหิดล, 2544 วท.บ. (ชีววิทยา) จุฬาลงกรณ์มหาวิทยาลัย, 2542. |
| อ.ดร.สุภาวีนี ชันคำ | ปร.ด. คณิตศาสตร์ประยุกต์ วท.ม. คณิตศาสตร์ประยุกต์ วท.บ. คณิตศาสตร์ประยุกต์ |
| อ.ดร.ณัฐกาญจน์ นำพันธุ์วัฒน์ | ปร.ด. คณิตศาสตร์ วท.ม. คณิตศาสตร์ประยุกต์ วท.บ. คณิตศาสตร์ |
| อ.ดร.รัตชล อ่างมณี | ปร.ด. วิทยาศาสตร์และเทคโนโลยีพื้นพิภพ วท.ม. ภูมิศาสตร์การวางแผนการตั้งถิ่นฐานมนุษย์ วท.บ. วิทยาศาสตร์สิ่งแวดล้อม |
| อ.ดร.สุวิมล สืบคำ | ปร.ด. (เคมี) วท.ม. (เคมี) วท.บ. (เคมี) |
| อ.กนกวรรณ ปุณณะตระกูล | MAT. HE (Home Economics) ค.บ. คหกรรมศาสตร์ |
| อ.กัญญณัฐ คงครบ | วท.ม. สถิติประยุกต์ วท.บ. สถิติ |
| อ.กานต์ธิดา ต้นประเสริฐ | วท.ม. สถิติ วท.บ. คณิตศาสตร์ |
| อ.กิตติศักดิ์ สิงห์สูงเนิน | วท.ม. การศึกษาวิทยาศาสตร์ (คอมพิวเตอร์) ค.อ.บ. อิเล็กทรอนิกส์และคอมพิวเตอร์ |
| อ.ขวัญแข สัจดวงค์ | วท.ม. วิศวกรรมทางการแพทย์ วท.บ. อาชีวอนามัยและความปลอดภัย |
| อ.จายนนท์ ศรีเกตุ | วท.ม. วิทยาศาสตร์สิ่งแวดล้อม วท.บ. วิทยาศาสตร์สิ่งแวดล้อม (มลพิษสิ่งแวดล้อม) |
| อ.จิตติมา กอหรั่งกุล | วท.ม. เทคโนโลยีสิ่งแวดล้อม วท.บ. เทคโนโลยีชีวภาพ |
| อ.จุฑารัตน์ โพธิ์หลวง | วท.ม. คณิตศาสตร์ วท.บ. คณิตศาสตร์ |

| | |
|----------------------------|--|
| อ.จรีมาศ ดีอำมาตย์ | คศ.ม. คหกรรมศาสตร์ คศ.บ. อาหารและโภชนาการ |
| อ.ชลลดา พละราช | วท.ม. สุขศาสตร์อุตสาหกรรมและความปลอดภัย วท.บ. ชีววิทยา |
| อ.ชวลิต โควีระวงศ์ | B.SC.computer science M.Eng.Information and communication Technology for Embedded system |
| อ.ชาลิตักษณ์ ทองประเสริฐ | วท.ม. (สาธารณสุขศาสตร์) สาขาโภชนวิทยา วท.บ. (สาธารณสุขศาสตร์) สาขาโภชนวิทยาและการกำหนด อาหาร |
| อ.ชุมพล จันทน์ผลอง | วท.ม. เทคโนโลยีสารสนเทศ วท.บ. วิทยาการคอมพิวเตอร์ |
| อ.ไชย มีหนองหว่า | M.Phil computer Science M.Sc. Computer Science วท.บ. คอมพิวเตอร์ |
| อ.ณัฐพงศ์ เมธินธรังสรรค์ | วท.ม. ภูมิวิทยาและสิ่งแวดล้อม วท.บ. ชีววิทยา |
| อ.ณัฐพงศ์ วัฒนศิริพงษ์ | วท.ม. คณิตศาสตร์ศึกษาสารสนเทศ วท.บ. คณิตศาสตร์ |
| อ.ณัฐรดี อนุพงษ์ | วท.ม. เทคโนโลยีสารสนเทศ B.Sc. Applied Computing |
| อ.ณัฐสิมา โทชน์ | ปร.ด. (ทรัพยากรที่ดินและสิ่งแวดล้อม) วท.ม. (ทรัพยากรที่ดินและสิ่งแวดล้อม) วท.บ. (วิทยาศาสตร์สิ่งแวดล้อม) |
| อ.ดวงเดือน วัฒนารักษ์ | วท.ม. เทคโนโลยีชีวภาพ วท.บ. ชีววิทยา |
| อ.ดาวรดา วีระพันธ์ | ค.อ.ม. เทคโนโลยีคอมพิวเตอร์ ค.บ. คอมพิวเตอร์ศึกษา |
| อ.เดชพล จิตรวัฒน์กุลศิริ | M.Eng. Water Engineering and Management วศ.บ. วิศวกรรมโยธา-ทรัพยากรน้ำ |
| อ.นิธิพนธ์ น้อยเผ่า | วท.ม. ธรณีวิทยา กศ.บ. (การจัดการผลิตสัตว์) วท.ม. ธรณีวิทยา |
| อ.ประณมกร อัมพรพรดี | M.INF.SC (Database System) วท.บ. วิทยาการคอมพิวเตอร์ |
| อ.ปิ่นรัตน์ วงศ์พัฒนานิภาส | วท.ม. การศึกษาวิทยาศาสตร์ (คอมพิวเตอร์) คอ.บ. อิเล็กทรอนิกส์และคอมพิวเตอร์ |

| ชื่อ – สกุล | คุณวุฒิอาจารย์ |
|-------------------------------|--|
| อ.ปัทมาภรณ์ เจริญนนท์ | วท.ม. เกสัชเคมีและเภสัชเคมี วท.บ. การแพทย์แผนตะวันออก |
| อ.พชรกมล กลั่นบุศย์ | M.P.H.M. Primary Health Care Management (International Program) วท.บ. สุขศาสตร์อุตสาหกรรมความปลอดภัย |
| อ.พัชรลักษณ์ วัฒนไชย | คศ.ม. คหกรรมศาสตร์ วท.บ. อาหารและโภชนาการ |
| อ.ไพรินทร์ มีศรี | วท.ม. เทคโนโลยีสารสนเทศ บธ.บ. ระบบสารสนเทศ |
| อ.มณฑิพย์ จันทร์แก้ว | วท.ม. (วิทยาศาสตร์สิ่งแวดล้อม) วท.บ. (วิทยาศาสตร์สิ่งแวดล้อม) |
| อ.มัชฌกานต์ เผ่าสวัสดิ์ | วท.ม. เทคโนโลยีสารสนเทศ วท.บ. วิทยาการคอมพิวเตอร์ |
| อ.โยธิน กัลยาเลิศ | กศ.ม. วิทยาศาสตร์ศึกษา ค.บ. ฟิสิกส์-คณิตศาสตร์ |
| อ.ไยแพร ชาตรี | วท.ม. (โภชนศาสตร์) วท.บ. (สาธารณสุขศาสตร์) สาขาโภชนวิทยา |
| อ.วิชัย กองศรี | วท.ม. ฟิสิกส์ B.Eng. Micro-electronic |
| อ.วิริยาภรณ์ กลุ่มมสังข์เจริญ | วท.ม. สถิติประยุกต์และเทคโนโลยีสารสนเทศ วท.บ. คณิตศาสตร์ |
| อ.วิศรุต ขวัญคุ้ม | วท.ม. วิทยาการคอมพิวเตอร์ วท.บ. วิทยาการคอมพิวเตอร์ |
| อ.วีระศักดิ์ ศรีลารัตน์ | คศ.ม. ออกแบบแฟชั่นผ้าและเครื่องกาย ศศ.บ. คหกรรมศาสตร์ |
| อ.ศกุนตลา มานะกล้า | วท.ม. (สาธารณสุขศาสตร์) สาขาวิชาโภชนวิทยา วท.บ. (ประมง) สาขาวิชาผลิตภัณฑ์ประมง |
| อ.ลัดดาวัลย์ กงพลี | พท.บ. การแพทย์แผนไทยประยุกต์ วท.ม. กายวิภาคศาสตร์ |
| อ.เศรษฐพงศ์ วงษ์อินทร์ | วท.ม. เทคโนโลยีสารสนเทศ วท.บ. สถิติประยุกต์ |
| อ.สินีนาท สุขทนารักษ์ | วท.ม. วิทยาศาสตร์การอาหาร วท.บ. เทคโนโลยีอุตสาหกรรมเกษตรและการจัดการ |
| อ.สุจาริณี สังข์วรรณะ | วท.ม. (โภชนศาสตร์) วท.บ. (สาธารณสุขศาสตร์) สาขาโภชนวิทยาและการกำหนดอาหาร |
| อ.สุนันทา ศรีโสภา | วท.ม. คณิตศาสตร์ วท.บ. คณิตศาสตร์ |

| ชื่อ – สกุล | คุณวุฒิอาจารย์ |
|----------------------|--|
| อ.สุณี ปัญจะเทวคุปต์ | พบ.ม. สถิติประยุกต์ (วิทยาการคอมพิวเตอร์) วท.ม. เทคโนโลยีสารสนเทศ กศ.บ. คณิตศาสตร์ |
| อ.สุรินทร์ อุ่นแสน | วท.ม. การจัดการเทคโนโลยีสารสนเทศ วท.บ. เทคโนโลยีสารสนเทศ |
| อ.อรรถพร ธนูเพ็ชร | วท.ม. เทคโนโลยีสารสนเทศ วท.บ. เทคโนโลยีสารสนเทศ |
| อ.อมตา อุตมะ | วท.ม. อาชีวเวชศาสตร์ วท.บ. อาชีวอนามัยและความปลอดภัย วบ.บ. วิทยาศาสตร์สุขภาพ |
| อ.อรรวรรณ ชำนาญพุดชา | วท.ม. สุขศาสตร์อุตสาหกรรมและความปลอดภัย วท.บ. อาชีวอนามัยและความปลอดภัย |
| อ.อััจฉิมา มั่นทน | วท.ม. เทคโนโลยีสารสนเทศ วท.บ. เทคโนโลยีการจัดการ |
| อ.เอกชัย จงเสรีเจริญ | วท.ม. วัสดุศาสตร์ วท.บ. ฟิสิกส์ |

คณะสาธารณสุขศาสตร์ (Faculty of Public Health)

ผู้บริหารประจำคณะสาธารณสุขศาสตร์

| ชื่อ – สกุล | ตำแหน่ง |
|---------------------------|---|
| ผศ.อารีย์ สงวนชื่อ | คณบดี |
| รศ.ดร.ภูษิตา อินทรประสงค์ | รองคณบดีฝ่ายแผน วิชาการและระบบคุณภาพ |
| อ.ดร.นิพนธ์ มานะสถิตพงศ์ | รองคณบดีฝ่ายบริหารการศึกษาและกิจการนักศึกษา |
| อ.ดร.ทัศพร ชูศักดิ์ | รองคณบดีฝ่ายวิจัยและบริการวิชาการ |
| อ.ดร.อภิชัย คุณีพงษ์ | ผู้ช่วยคณบดี |
| อ.ดร.สินี ศิริคุณ | ผู้ช่วยคณบดี |
| อ.ธธิธา เวียงปฎิ | ผู้ช่วยคณบดี |
| อ.สุวัฒน์ ศิริแก่นทราย | ผู้ช่วยคณบดี |
| อ.อภิเชษฐ์ จำเนียรสุข | ผู้ช่วยคณบดี |

คณาจารย์ประจำคณะสาธารณสุขศาสตร์

| ชื่อ – สกุล | คุณวุฒิอาจารย์ |
|---------------------------|---|
| รศ.ดร.ภูษิตา อินทรประสงค์ | พบ.ด. (การบริหารการพัฒนา) Master of Public Administration ค.บ. พยาบาลศึกษา |
| รศ.ดร.สมชาย ดุรงค์เดช | MS. (Human Nutrition) EdM. (Community Nutrition) EdD. (public Health nutrition and nutrition Education) phD. (International Health) วท.บ. โภชนวิทยา |
| ผศ.ดร.นพกร จงวิศาล | M.P.H.Occupational and environmental Health Ph.D.Industrial Hygiene and toxicology วท.บ. อาชีวอนามัย |
| ผศ.อารีย์ สงวนชื่อ | วทม. สาธารณสุขศาสตร์ สาขาสุขศึกษา ค.บ. สุขศึกษา |
| อ.ดร.ทัศพร ชูศักดิ์ | ปร.ด. การจัดการบริการสุขภาพ ค.ม. หลักสูตรและการสอน ศษ.บ. การศึกษานอกระบบ ศษ.บ. การวัดและประเมินผลการศึกษา คศ.บ. โภชนาการชุมชน คศ.บ. พัฒนาการเด็กและครอบครัว สศ.บ. สาธารณสุขศาสตร์ |

| ชื่อ – สกุล | คุณวุฒิอาจารย์ |
|-----------------------------|--|
| อ.ดร.สินี ศิริคุณ | ปร.ด. ชีวเวชศาสตร์ วท.บ. เทคนิคการแพทย์ |
| อ.ดร.นิพนธ์ มานะสถิตพงษ์ | Dr.P.H Doct of Public Health M.P.H Master of Public Health พบ.ม. (รัฐประศาสนศาสตร์) วท.บ. (สุขาภิบาล) |
| อ.ดร.กิงแก้ว ขวัญข้าว | ปรด. (สังคมศาสตร์การแพทย์และสาธารณสุข) ส.ม. (สาธารณสุขศาสตร์) ท.บ. ทันตแพทยศาสตร์บัณฑิต |
| อ.ดร.อาภาพร รุจิระเศรษฐ์ | ปร.ด. เทคโนโลยีสิ่งแวดล้อม วท.ม. เทคโนโลยีสิ่งแวดล้อม วท.บ. อนามัยสิ่งแวดล้อม |
| อ.กริช เรืองไชย | ส.ม. สาธารณสุขศาสตร์ วท.บ. (สาธารณสุขศาสตร์) สาขาวิชาโภชนาการและการจัดการ ความปลอดภัยในอาหาร |
| อ.ฉัตรประภา ศิริรัตน์ | ส.ม. สาธารณสุขศาสตร์ วท.บ. สุขศึกษาและพฤติกรรมสุขภาพ |
| อ.ธิดา เวียงปฏิ | ส.ม. โภชนศาสตร์เพื่อสุขภาพ วท.บ. สาธารณสุขศาสตร์ |
| อ.นัชชา ยันติ | วท.ม. สาธารณสุขศาสตร์ ส.บ. สาธารณสุขศาสตร์ วท.บ. วิทยาศาสตร์การกีฬา |
| อ.นาตยา ดวงประทุม | วท.ม. กายวิภาคศาสตร์ วท.บ. กายภาพบำบัด |
| อ.พิชสุดา เดชบุญ | วท.ม. สาธารณสุขศาสตร์ วท.บ. สาธารณสุขศาสตร์ |
| อ.เฟื่องฟ้า รัตนาคณหุตานนท์ | ส.ม. อนามัยสิ่งแวดล้อม วท.บ. วิทยาศาสตร์สิ่งแวดล้อม |
| อ.มนัสวี พานิชนอก | ส.ม. อนามัยสิ่งแวดล้อม ส.บ. (อาชีวอนามัยและความปลอดภัย) วท.บ. อนามัยสิ่งแวดล้อม |
| อ.รัตนภรณ์ อาษา | ส.ม. สาธารณสุขศาสตร์ วท.บ. อนามัยสิ่งแวดล้อม |
| อ.ศศิธร ตันติเอกรัตน์ | พย.ม. การพยาบาลเวชปฏิบัติชุมชน พย.บ. พยาบาลและผดุงครรภ์ |
| อ.สุทธิกาญจน์ มุ่งขุนทด | วท.ม. เกษษวิทยา ส.บ. สาธารณสุขศาสตร์ |
| อ.สุวัฒน์ ศิริแก่นทราย | ส.ม. การบริหารสาธารณสุข ส.บ. สาธารณสุขศาสตร์ |

| ชื่อ – สกุล | คุณวุฒิอาจารย์ |
|-----------------------|--|
| อ.อภิชัย คุณีพงษ์ | ค.ด. การจัดการการศึกษาและการเรียนรู้ ส.ม. บริหารงานสาธารณสุข สศ.บ. บริหารสาธารณสุข |
| อ.อภิเชษฐ์ จำเนียรสุข | วท.ม. สาธารณสุขศาสตร์ วท.บ. สาธารณสุขศาสตร์ |
| อ.อภิญญา อุตรระชัย | ส.ม. สุขศึกษาและการส่งเสริมสุขภาพ วท.บ. สาธารณสุขศาสตร์ |

วิทยาลัยนวัตกรรมการจัดการ (Collage of Innovative Management (CIM))

ผู้บริหารประจำวิทยาลัยนวัตกรรมการจัดการ

| ชื่อ – สกุล | ตำแหน่ง |
|--------------------------|---------------------|
| รศ.ดร.กรินทร์ กาญจนานนท์ | รักษาราชการแทนคณบดี |
| อ.ดร.อมรรักษ์ สวนชุมพล | รองคณบดี |
| อ.ปรัชญพัชร วันอุทา | รองคณบดี |
| อ.ลลิตา แก้วฉาย | รองคณบดี |

คณาจารย์ประจำวิทยาลัยนวัตกรรมการจัดการ

| ชื่อ – สกุล | คุณวุฒิตำแหน่ง |
|------------------------------|--|
| ผศ.ดร.สุวารีย์ ศรีบุญณะ | ศษ.ด. สิ่งแวดล้อมศึกษา พบ.ม. พัฒนาสังคม กศ.บ. สังคมศึกษา |
| อ.พลเอก ดร.เกษมชาติ นเรศเสนี | Ph.D. Development Administration ศศ.ม. การทหาร วท.บ. วิทยาศาสตร์ |
| อ.ดร.พรนภา เตียสุธิกุล | รป.ด. รัฐประศาสนศาสตร์ รป.ม. รัฐประศาสนศาสตร์ รป.บ. รัฐประศาสนศาสตร์ บธ.บ. ระบบสารสนเทศ |
| อ.ดร.ฉัตรชัย กองกุล | ปร.ด. การจัดการ บธ.ม. การจัดการอุตสาหกรรม ศศ.บ. การจัดการธุรกิจการบิน |
| อ.ดร.ชฎานันท์ เกิดพิทักษ์ | ปร.ด. บริหารธุรกิจ บธ.ม. การตลาด บธ.บ. การตลาด |
| อ.ดร.ชัยภรณ์ ถนอมศรีเดชชัย | ร.ด. ความสัมพันธ์ระหว่างประเทศ ศศ.ม. รัฐศาสตร์ ศศ.บ. ภาษาอังกฤษ |
| อ.ดร.นภาพร สิงห์นวล | ปร.ด. การจัดการสาธารณสุข บธ.ม. การจัดการสาธารณสุข วท.บ. วิทยาศาสตร์ (วิทยาศาสตร์ชุมชน) |
| อ.ดร.ประภาพร ชูลีลัง | ศษ.ด. สิ่งแวดล้อมศึกษา พบ.ด. รัฐประศาสนศาสตร์ ศศ.บ. รัฐศาสตร์ |

| ชื่อ – สกุล | คุณวุฒิอาจารย์ |
|---------------------------|---|
| อ.ดร.ผมหมอม เชิดโกทา | ปร.ด. สิ่งแวดล้อมศึกษา บธ.ม. การบัญชี บธ.บ. การบัญชี |
| อ.ดร.ภัทรพล ชุ่มมี | ปร.ด. บริหารธุรกิจ M.B.A. Business Communication B.B.A. การจัดการ |
| อ.ดร.วันสพรรัศม์ สวัสดิ์ | ปร.ด. เทคโนโลยีสิ่งแวดล้อม วท.ม. พลังงานทดแทน วท.บ. เทคโนโลยีสิ่งแวดล้อม |
| อ.ดร.ศศิธร หาสิน | ปร.ด. วนศาสตร์ (นิเวศวิทยาป่าไม้) วท.ม. วนศาสตร์ (ชีววิทยาป่าไม้) วท.บ. วนศาสตร์ (ชีววิทยาป่าไม้) |
| อ.ดร.สุนทรี จินธรรม | ปร.ด. สิ่งแวดล้อมศึกษา ศษ.ม. สิ่งแวดล้อมศึกษา กศ.บ. สุขศึกษา |
| อ.ดร.สุพจน์ ทรายแก้ว | ปร.ด. รัฐประศาสนศาสตร์ รป.ม. รัฐประศาสนศาสตร์ ร.บ. เทคนิครัฐศาสตร์ ศษ.บ. การประถมศึกษา |
| อ.ดร.สุขสกุล วลัยตะกุล | ปร.ด. การบริหารการศึกษาและภาวะผู้นำ บธ.ม. ธุรกิจระหว่างประเทศ บธ.บ. การตลาด วท.บ. การพยาบาล |
| อ.ดร.อนัญญา โพธิ์ประดิษฐ์ | ปร.ด. วิทยาศาสตร์สิ่งแวดล้อม Cert.of Environmental Policy and Planning for Sustainable Society Tokyo Institute of Technology วท.ม. วิทยาศาสตร์สิ่งแวดล้อม กษ.บ. ส่งเสริมการเกษตรและสหกรณ์ |
| อ.ดร.อมรรักษ์ สวนชุมพล | กศ.ด. การศึกษาผู้ใหญ่ ศศ.ม. พัฒนาสังคมศาสตร์ ศศ.บ. รัฐศาสตร์ |
| อ.เกียรตินิศา กลิ่นจันทร์ | บธ.บ. การจัดการโรงแรมและการท่องเที่ยว ศศ.ม. การจัดการโรงแรมและการท่องเที่ยว |
| อ.ชนัญชิตา อรุณเข | บธ.ม. การจัดการโรงแรมและการท่องเที่ยว ศศ.บ. การท่องเที่ยวและการโรงแรม |
| อ.ธัชชัย อินททะสุข | บธ.ม. การตลาด ศศ.บ. การตลาด |
| อ.น.อ.ภัชชชาติ ทูรวัฒน์ | วท.ม. การบริหารการบิน ค.บ. ภาษาอังกฤษ |

| ชื่อ – สกุล | คุณวุฒิอาจารย์ |
|------------------------------|---|
| อ.ปรัชญพัชร วันอุทา | บธ.ม. การจัดการการบิน ศศ.บ. ภาษาอังกฤษธุรกิจ เกียรตินิยมอันดับ 1 |
| อ.พัชราภรณ์ จันทระภา | ศศ.ม. การจัดการการโรงแรมและการท่องเที่ยว บธ.บ. การจัดการการท่องเที่ยว |
| อ.พูนสวัสดิ์ แก้วเกียรติสกุล | บธ.ม. การตลาด วศ.บ. วิศวกรรมโยธา |
| อ.แพรวพรรณ สุวรรณพงศ์ | M.A. Management (International Program) B.Eng. Chemical Engineering |
| อ.ภัทรพร ทิพย์มงคล | ศศ.ม. การจัดการการโรงแรมและการท่องเที่ยว ศศ.บ. การโรงแรมและการท่องเที่ยว |
| อ.มนตรีส มณีศรี | M.S. Business Administration บธ.บ. การจัดการธุรกิจระหว่างประเทศ |
| อ.รวีพรรณ กาญจนวัฒน์ | M.B.A. Hospitality and Tourism Management MIT&HM International Tourism and Hospitality Management บธ.บ. การจัดการโรงแรม |
| อ.ลลิตา แก้วฉาย | M.Sc. Corporate Brand Management B.B.A. Advertising Management |
| อ.วรพจน์ ศิริชาติชัย | บธ.ม. การตลาด บธ.บ. การตลาด |
| อ.วัลภา จันดาเบา | วท.ม. บริหารการบิน ศศ.บ. ภาษาอังกฤษ |
| อ.สินิทธา สุขสวัสดิ์ | M.M. Marketing กศ.ม. การวิจัยและสถิติทางการศึกษา วท.บ. คณิตศาสตร์ประยุกต์ วธ.บ. การตลาด |
| อ.หวัง เทียนชง | B.B.A. Business Grad.Dip Adult Higher Education M.B.A. General Management |
| อ.อรรธรณ สิทธิวิจารณ์ | M.A. International Communication ศศ.บ. การท่องเที่ยวและการโรงแรม |

สำนักศึกษาทั่วไป (General Education)

ผู้บริหารประจำสำนักวิชาศึกษาทั่วไป

| ชื่อ - สกุล | ตำแหน่ง |
|---------------------------|------------------|
| อ.ศิริพร จิระชัยประสิทธิ์ | ผู้ช่วยอธิการบดี |

คณาจารย์ประจำสำนักวิชาศึกษาทั่วไป

| ชื่อ - สกุล | คุณวุฒิอาจารย์ |
|------------------------|---|
| อ.ดร.โกมล จันทวงษ์ | ปร.ด. การศึกษาและการพัฒนาสังคม กศ.ม. จิตวิทยาการแนะแนว กศ.บ. สังคมศึกษา |
| อ.ดร.นลินอร น้อยปลอด | ปร.ด. อนุพันธุศาสตร์และพันธุวิศวกรรมศาสตร์ วท.บ. ชีววิทยา |
| อ.ดร.เบญจภา ไกรทอง | ปร.ด. พัฒนศาสตร์ MA. Commumication Arts B.A. English (Master of Arts in Communication) |
| อ.ดร.โรจนันท์ ทรงอยู่ | ปร.ด. วิชาวัฒนธรรมศาสตร์ ศศ.ม. การจัดการทางวัฒนธรรม ศศ.บ. ภาษาอังกฤษธุรกิจ |
| อ.ดร.สุภารัตน์ คำเพราะ | ค.ด. การบริหารการศึกษา กศ.ม. การศึกษานอกระบบ ค.บ. สังคมศึกษา |
| อ.กฤตเมธ เกตุกล้า | Certificate of Research and Teaching Techniques Auckland University of Technology , New Zealand ปร.ด. พัฒนาสังคม ศศ.ม. ภาษาและการสื่อสาร อ.บ. ภาษาฝรั่งเศส-ภาษาอังกฤษ |
| อ.กัตตกมล พิศแสงงาม | วท.ม. การจัดการเทคโนโลยีสารสนเทศ วท.บ. วิทยาการคอมพิวเตอร์ |
| อ.กานต์มณี ไวยครุฑ | บธ.ม.บริหารธุรกิจ ศศ.บ.การจัดการทั่วไป |
| อ.ธีรพงษ์ น้อยบุญญะ | ศศ.ม. รัฐศาสตร์ ศศ.บ. รัฐศาสตร์ น.บ. นิติศาสตร์ |
| อ.วรภร อิมเย็น | บธ.ม. การบัญชีบริหาร บธ.บ. ธุรกิจศึกษาการบัญชี |

ศูนย์ภาษา (Language Center)

ผู้บริหารประจำศูนย์ภาษา

| ชื่อ - สกุล | ตำแหน่ง |
|-------------------|---------------------|
| อ.จิราภรณ์ ทองทวี | หัวหน้างานศูนย์ภาษา |

คณาจารย์ประจำศูนย์ภาษา

| ชื่อ - สกุล | คุณวุฒิอาจารย์ |
|------------------------|---|
| รศ.ดร.สมบัติ คชสิทธิ์ | ค.ด. หลักสูตรและการสอน กศ.ม. การอุดมศึกษา กศ.บ. ภาษาอังกฤษ |
| ผศ.กุสุมา เลาะเด | อ.ม. ภาษาศาสตร์ ศศ.บ. ภาษามลายู (วิชาเอกภาษามลายู วิชาโทภาษาอังกฤษ) (เกียรตินิยมอันดับ 2) |
| อ.ดร.ธนกร สุวรรณพดุมิ | ปร.ด. หลักสูตรและการสอน (ภาษาอังกฤษ) ศศ.ม. ภาษาศาสตร์ประยุกต์ (การสอนภาษาอังกฤษเพื่อวัตถุประสงค์เฉพาะ) บธ.บ. การเงินและการธนาคาร |
| อ.ดร.ประวิทย์ ธงชัย | Ph.D. Linguistics M.A. Linguistics ศน.บ. ภาษาอังกฤษ |
| อ.จิรารัตน์ ประยูรวงษ์ | อ.ม. วรรณคดีเปรียบเทียบ อ.บ. ภูมิศาสตร์ (เกียรตินิยมอันดับ 1 เหรียญทอง) |
| อ.ปัทมา รื่นสุข | ศศ.ม. ภาษาอังกฤษธุรกิจเพื่อการสื่อสารนานาชาติ ศศ.บ. ภาษาอังกฤษ (เกียรตินิยมอันดับ 2) |
| อ.รติพร พานดวงแก้ว | ศศ.ม. การสอนภาษาอังกฤษในฐานะภาษาต่างประเทศ ศศ.บ. ภาษาฝรั่งเศส |
| อ.วรวรรณ วงศ์ศรีวัฒน์ | ศศ.ม. ภาษาอังกฤษเพื่ออาชีพ ศศ.บ. ภาษาอังกฤษ |
| อ.อรรณพ คีรีวรรณ | ศศ.ม. ภาษาอังกฤษเพื่ออาชีพ ศศ.บ. ภาษาอังกฤษ |
| อ.อิสรา นามตาปี | อ.ม. ภาษาอังกฤษ ศศ.บ. ภาษาอังกฤษ (เกียรตินิยมอันดับ 1) |

มหาวิทยาลัยราชภัฏวไลยอลงกรณ์ ในพระบรมราชูปถัมภ์ สระแก้ว (Sakaeo)

ผู้บริหารประจำ มรภ.วไลยอลงกรณ์ฯ สระแก้ว

| ชื่อ - สกุล | ตำแหน่ง |
|-------------------|------------------|
| อ.ชัยวุฒิ เทโพธิ์ | ผู้ช่วยอธิการบดี |

คณาจารย์ประจำสระแก้ว

| ชื่อ - สกุล | คุณวุฒิอาจารย์ |
|------------------------------|--|
| อ.ดร.ชัชฌาภรณ์ ถนอมศรีเดชชัย | ร.ด. รัฐศาสตร์ ศศ.ม. รัฐศาสตร์ ศศ.บ. ภาษาอังกฤษ |
| อ.ดร.พัฒนากร สอนไว | รป.ด. รัฐประศาสนศาสตร์ ร.ม. รัฐศาสตร์ น.บ. นิติศาสตร์ บธ.บ. การจัดการทั่วไป |
| อ.ดร.พิมพ์พรณ พิมลรัตน์ | Ph.D. Biochemistry and Molecular Biology วท.ม. วิทยาศาสตร์การเกษตร (พืชศาสตร์) วท.บ. เทคโนโลยีการผลิตพืช |
| อ.ดร.เจนจิรา นามิ | ปร.ด. เกษตรศาสตร์ วท.ม. เกษตรศาสตร์ วท.บ. เทคโนโลยีการจัดการศัตรูพืช |
| อ.กীরฉัตร วันช่วย | บธ.ม. บริหารธุรกิจ วท.บ. เคมี |
| อ.ขจรศักดิ์ เอี่ยมนอก | M.Sc. Plant Pathology วท.บ. วิทยาโรคพืช |
| อ.คณิต เรืองขจร | บธ.ม. การจัดการทั่วไป บธ.บ. การจัดการ - การจัดการทรัพยากรมนุษย์ |
| อ.ฉัตรเกษม ดาศรี | รป.ม. นโยบายสาธารณะและการจัดการภาครัฐ ศศ.บ. รัฐประศาสนศาสตร์ |
| อ.ฉัตรชัย แสนขวัญแก้ว | วท.ม. สัตวศาสตร์ วท.บ. สัตวศาสตร์ |
| อ.ชัยวุฒิ เทโพธิ์ | รป.ม. นโยบายสาธารณะ ศศ.บ. รัฐประศาสนศาสตร์ |
| อ.นิตราภรณ์ ศรีกันต์ | ศศ.ม. ภาษาศาสตร์ประยุกต์ ศศ.บ. ภาษาอังกฤษ |

| ชื่อ - สกุล | คุณวุฒิอาจารย์ |
|----------------------------|--|
| อ.นิตยา ทองพิทย์ | วท.ม. สัตวศาสตร์ วท.บ. สัตวศาสตร์ |
| อ.ปณัฏ สุขสร้อย | วท.ม. สัตวศาสตร์ วท.บ. เทคโนโลยีการผลิตสัตว์ |
| อ.พรรณี พิมพ์โพธิ์ | บธ.ม. การบริหารการตลาด บธ.บ. การตลาด |
| อ.รังสรรค์ ลีเปี้ยว | บธ.ม. การจัดการทั่วไป บธ.บ. การจัดการทั่วไป วท.บ. เทคนิคการแพทย์ |
| อ.รังสรรค์ สุคำภา | ร.ม. รัฐศาสตร์ ศ.บ. รัฐศาสตร์ - ความสัมพันธ์ระหว่างประเทศ |
| อ.วุฒิววัฒน์ อนันต์พุฒิเมธ | ศศ.ม. รัฐประศาสนศาสตร์ ศศ.บ. รัฐประศาสนศาสตร์ |
| อ.อัจฉราภรณ์ ชัยนันทนาพร | บช.ม. การบัญชี บช.บ. การบัญชี |

ตอนที่ 2

ประกาศ ระเบียบ และข้อบังคับ



ระเบียบกระทรวงศึกษาธิการ
ว่าด้วยการปฏิบัติของผู้เข้าสอบ พ.ศ. 2506

กระทรวงศึกษาธิการเห็นสมควรปรับปรุงระเบียบว่าด้วยการปฏิบัติของผู้เข้าสอบให้เหมาะสม จึงวางระเบียบไว้ดังต่อไปนี้

1. ระเบียบนี้เรียกว่า “ระเบียบกระทรวงศึกษาธิการ ว่าด้วยการปฏิบัติของผู้เข้าสอบ พ.ศ. 2506”
 2. ตั้งแต่วันใช้ระเบียบนี้ ให้ยกเลิกระเบียบกระทรวงศึกษาธิการ ว่าด้วยการปฏิบัติของผู้กำกับการสอบไล่และผู้เข้าสอบไล่ พ.ศ. 2491 และบรรดาข้อบังคับ ระเบียบ หรือคำสั่งอื่นใด ในส่วนที่ระเบียบนี้ได้กำหนดไว้แล้วหรือขัดแย้งกับระเบียบนี้
 3. ระเบียบนี้ให้ใช้บังคับแก่ผู้เข้าสอบทุกประเภทที่อยู่ในความควบคุมของกระทรวงศึกษาธิการ
 4. ผู้เข้าสอบ ต้องปฏิบัติดังต่อไปนี้
 - 4.1 การแต่งกาย ถ้าเป็นนักเรียนต้องแต่งเครื่องแบบนักเรียน ถ้าเป็นผู้สมัครสอบต้องแต่งกายให้สุภาพเรียบร้อยตามประเพณีนิยม
 - 4.2 ผู้เข้าสอบจะต้องถือเป็นหน้าที่ที่จะต้องรู้ว่าสถานที่สอบอยู่ ณ ที่ห้องใดเพื่อมิให้เกิดความคลุกคลี และหาที่สอบไม่พบในวันเริ่มสอบ
 - 4.3 ไปถึงสถานที่สอบก่อนเวลาเริ่มสอบตามสมควร ผู้ใดไปไม่ทันเวลาลงมือสอบวิชาใด ไม่มีสิทธิเข้าสอบวิชานั้น แต่สำหรับการสอบวิชาแรกในตอนเช้าของแต่ละวัน ผู้ใดเข้าสอบหลังจากเวลาลงมือแล้ว 15 นาที จะไม่ได้รับอนุญาตให้สอบวิชานั้น
 - 4.4 ไม่เข้าห้องสอบก่อนได้รับอนุญาต
 - 4.5 ไม่นำเอกสารใด ๆ เข้าไปในห้องสอบ
 - 4.6 นั่งประจำโต๊ะตามที่กำหนดไว้ จะเปลี่ยนที่นั่งก่อนได้รับอนุญาตไม่ได้
 - 4.7 ปฏิบัติตามระเบียบแบบแผนเกี่ยวกับการสอบ และคำสั่งของผู้กำกับการสอบ
 - 4.8 ระมัดระวังมิให้ผู้เข้าสอบคนอื่นมีโอกาสคัดลอกคำตอบของตน
 - 4.9 ไม่ติดต่อหรือพูดจากับผู้หนึ่งผู้ใดในเวลาสอบ เมื่อมีข้อสงสัยหรือมีกิจจำเป็นให้แจ้งผู้กำกับการสอบ
 - 4.10 ประพฤติตนเป็นสุภาพชน
 - 4.11 ผู้ใดสอบเสร็จก่อน ผู้นั้นต้องออกไปห่างจากห้องสอบ และไม่กระทำการใด ๆ อันเป็นการรบกวนแก่ผู้ที่ยังสอบอยู่ แต่ทั้งนี้ผู้เข้าสอบทุกคนจะออกจากห้องสอบก่อนเวลา 20 นาที หลังจากเริ่มสอบวิชานั้นไม่ได้
 - 4.12 ไม่นำกระดาษสำหรับเขียนตอบที่ผู้กำกับการสอบแจกให้ออกไปจากห้องสอบ
 5. ผู้เข้าสอบผู้ใดกระทำการฝ่าฝืนระเบียบ ข้อ 4 หรือพยายามกระทำการทุจริตในการสอบวิชาใด เมื่อได้สอบสวนแล้ว ประธานกรรมการ หรือผู้มีอำนาจหน้าที่ในการจัดการสอบมีอำนาจสั่งไม่ให้ผู้นั้นเข้าสอบวิชานั้น หรือสั่งไม่ตรวจคำตอบวิชานั้นของผู้นั้น โดยถือว่าสอบตกเฉพาะวิชาก็ได้
- ถ้ากระทำการดังกล่าวในวรรคต้นเข้าลักษณะร้ายแรง อาจสั่งไม่ให้ผู้นั้นเข้าสอบต่อไปอีกก็ได้
- ถ้าผู้กระทำการฝ่าฝืนระเบียบ หรือพยายามกระทำการทุจริตในการสอบเป็นข้าราชการสังกัดกระทรวงศึกษาธิการให้ผู้นั้นรับโทษ พิจารณาความผิดและลงโทษทางวินัยตามกฎหมายอีกโสดหนึ่ง

6. ผู้เข้าสอบผู้ใดกระทำการทุจริตในการสอบวิชาใด เมื่อได้สอบสวนแล้วให้ประธานกรรมการ หรือผู้อำนวยการหน้าทีในการจัดการสอบสั่งไม่ตรวจคำตอบและถือว่าผู้นั้นสอบตกทุกวิชาในการสอบคราวนั้น

ถ้าผู้กระทำการทุจริตในการสอบเป็นข้าราชการสังกัดกระทรวงศึกษาธิการ ถือว่าเป็นการประพฤติชั่วอย่างร้ายแรงให้ผู้บังคับบัญชาดำเนินการสอบสวนเพื่อไล่ออกหรือปลดออกจากราชการตามกฎหมายอีกโสดหนึ่ง

7. ในกรณีทุจริตในการสอบด้วยวิธีคัดลอกคำตอบระหว่างผู้เข้าสอบด้วยกันให้สันนิษฐานไว้ก่อนว่าผู้นั้นได้สมคบกันกระทำการทุจริต

ให้ใช้ระเบียบนี้ตั้งแต่วันที่ 6 เดือนพฤศจิกายน พ.ศ. 2506

ปิ่น มาลากุล

(หม่อมหลวงปิ่น มาลากุล)

รัฐมนตรีว่าการกระทรวงศึกษาธิการ



ระเบียบกระทรวงศึกษาธิการ
ว่าด้วยการลงโทษนักเรียนและนักศึกษา
พ.ศ. 2548

อาศัยอำนาจตามความในมาตรา 6 และมาตรา 65 แห่งพระราชบัญญัติคุ้มครองเด็ก พ.ศ. 2546 รัฐมนตรีว่า
ด้วยการกระทรวงศึกษาธิการ จึงวางระเบียบว่าด้วยการลงโทษนักเรียนและนักศึกษาไว้ดังต่อไปนี้

ข้อ 1. ระเบียบนี้เรียกว่า “ระเบียบกระทรวงศึกษาธิการ ว่าด้วยการลงโทษนักเรียนและนักศึกษา พ.ศ.
2548”

ข้อ 2. ระเบียบนี้ให้ใช้บังคับตั้งแต่วันประกาศในราชกิจจานุเบกษา

ข้อ 3. ให้ยกเลิกระเบียบกระทรวงศึกษาธิการว่าด้วยการลงโทษนักเรียนนักศึกษา พ.ศ. 2543 ข้อ

4. ในระเบียบนี้

“ผู้บริหารสถานศึกษา” หมายความว่า ผู้บริหารสถานศึกษาของโรงเรียนหรือ สถานศึกษาของ
โรงเรียนหรือสถานศึกษานั้น

“กระทำความผิด” หมายความว่า การที่นักเรียนหรือนักศึกษาประพฤติฝ่าฝืนระเบียบ ข้อบังคับของ
สถานศึกษา หรือของกระทรวงศึกษาธิการ หรือกฎกระทรวงศึกษาว่าด้วยการส่งเสริมความประพฤติของนักเรียนและ
นักศึกษา

“การลงโทษ” หมายความว่า การลงโทษนักเรียนหรือนักศึกษาที่กระทำความผิด โดยมีความมุ่ง
หมายเพื่อการอบรมสั่งสอน

ข้อ 5. โทษสำหรับนักเรียนหรือนักศึกษา ที่กระทำความผิดมี 4 สถาน ดังนี้

- (1) ว่ากล่าวตักเตือน
- (2) ทำทัณฑ์บน
- (3) ตัดคะแนนความประพฤติ และบันทึกข้อมูล
- (4) ทำกิจกรรมเพื่อให้ปรับเปลี่ยนพฤติกรรม

ข้อ 6. ห้ามลงโทษนักเรียนและนักศึกษาด้วยวิธีรุนแรง หรือแบบกลั่นแกล้ง หรือลงโทษด้วยความโกรธ
หรือด้วยความพยาบาท โดยให้คำนึงถึงอายุของนักเรียนหรือนักศึกษา และความร้ายแรงของพฤติกรรมประกอบกร
ลงโทษด้วย

การลงโทษนักเรียนหรือนักศึกษาให้เป็นไปเพื่อเจตนาที่จะแก่นิสัยและความประพฤติไม่ดี ของ
นักเรียนหรือนักศึกษาให้รู้สำนึกในความผิด และกลับประพฤติตนในทางที่ดีต่อไป

ให้ผู้บริหารโรงเรียนหรือสถานศึกษา หรือผู้ที่บริหารโรงเรียนหรือสถานศึกษามอบหมายเป็นผู้มี
อำนาจในการลงโทษนักเรียน นักศึกษา

ข้อ 7. การว่ากล่าวตักเตือน ใช้ในกรณีนักเรียนหรือนักศึกษากระทำความผิดไม่ร้ายแรง

ข้อ 8. การทำทัณฑ์บน ใช้ในกรณีนักเรียนหรือนักศึกษาประพฤติตนไม่เหมาะสมกับสภาพ นักเรียน
นักศึกษา ตามกฎกระทรวงว่าด้วยความประพฤตินักเรียนและนักศึกษา หรือกรณีทำให้เสื่อมเสียชื่อเสียงและเกียรติ
ศักดิ์ของสถานศึกษา หรือได้รับโทษว่ากล่าวตักเตือนแล้ว แต่ยังไม่เข็ดหลาบ

การทำทัณฑ์บนให้ทำเป็นหนังสือ และเชิญบิดามารดาหรือผู้ปกครองมาบันทึกรับทราบความผิด
และรับรองการทำทัณฑ์บนไว้ด้วย

ข้อ 9. การตัดคะแนนความประพฤติ ให้เป็นไปตามระเบียบปฏิบัติว่าด้วยการลงคะแนนความประพฤตินักเรียน นักศึกษาแต่ละสถานศึกษากำหนด และให้ทำบันทึกข้อมูลไว้เป็นหลักฐาน

ข้อ 10. ทำกิจกรรมเพื่อให้ปรับเปลี่ยนพฤติกรรม ให้ใช้ในกรณีนักเรียนและนักศึกษากระทำความผิดที่สมควรต้องปรับเปลี่ยนพฤติกรรม

การจัดกิจกรรมให้เป็นไปตามแนวทางที่กระทรวงศึกษาธิการกำหนด

ข้อ 11. ให้ปลัดกระทรวงศึกษาธิการ รักษาการให้เป็นไปตามระเบียบนี้และให้มีอำนาจตีความวินิจฉัย ปัญหาเกี่ยวกับการปฏิบัติตามระเบียบนี้

ประกาศ ณ วันที่ 18 มกราคม พ.ศ. 2548

(นายอดิศัย โปธามิก)

รัฐมนตรีว่าการกระทรวงศึกษาธิการ



กฎกระทรวง
กำหนดความประพฤติของนักเรียนและนักศึกษา
พ.ศ. 2548

อาศัยอำนาจตามความในมาตรา 6 และมาตรา 64 แห่งพระราชบัญญัติคุ้มครองเด็ก พ.ศ. 2546 อันเป็นกฎหมายที่มีบทบัญญัติบางประการเกี่ยวกับการจำกัดสิทธิและเสรีภาพของบุคคลซึ่งมาตรา 29 ประกอบกับมาตรา 31 มาตรา 34 มาตรา 35 มาตรา 36 มาตรา 39 มาตรา 48 และมาตรา 50 ของรัฐธรรมนูญแห่งราชอาณาจักรไทย บัญญัติให้กระทำได้โดยอาศัยอำนาจตามบทบัญญัติแห่งกฎหมาย รัฐมนตรีว่าการกระทรวงศึกษาธิการออกกฎกระทรวงไว้ดังต่อไปนี้

ข้อ 1 นักเรียนและนักศึกษาต้องไม่ประพฤติตนดังต่อไปนี้

- (1) หนีเรียนนอกนอกสถานศึกษาโดยไม่ได้รับอนุญาตในช่วงเวลาเรียน
- (2) เล่นการพนัน จัดให้มีการเล่นการพนัน หรือมั่วสุมในวงการเล่น
- (3) พกพาอาวุธ หรือวัตถุระเบิด
- (4) ชื้อ จำหน่าย แลกเปลี่ยน เสพสุรา หรือเครื่องดื่มที่มีแอลกอฮอล์ สิ่งมีนเมา บุหรี่ หรือยาเสพติด

ติด

- (5) ลักทรัพย์ กรรโชกทรัพย์ ช่มชู้ หรือบังคับขืนใจ เพื่อเอาทรัพย์บุคคลอื่น
- (6) ก่อเหตุทะเลาะวิวาท ทำร้ายร่างกายผู้อื่น เตரியมการหรือการทำการใด ๆ อันน่าจะก่อให้เกิดความไม่สงบเรียบร้อยหรือขัดต่อศีลธรรมอันดีของประชาชน
- (7) แสดงพฤติกรรมทางชู้สาว ซึ่งไม่เหมาะสมในที่สาธารณะ
- (8) เกี่ยวข้องกับการค้าประเวณี
- (9) ออกนอกสถานที่พักเวลากลางคืนเพื่อเที่ยวเตร่ หรือรวมกลุ่ม อันเป็นการสร้างความเดือดร้อน

ให้แก่ตนเองหรือผู้อื่น

ข้อ 2 ให้โรงเรียนหรือสถานศึกษา กำหนดระเบียบว่าด้วยความประพฤติของนักเรียนและนักศึกษาได้เท่าที่ไม่ขัดหรือแย้งกับกฎกระทรวงนี้

ให้ไว้ ณ วันที่ 27 เดือน ธันวาคม พ.ศ. 2548

จาตุรนต์ ฉายแสง
รัฐมนตรีว่าการกระทรวงศึกษาธิการ



ข้อบังคับมหาวิทยาลัยราชภัฏวไลยอลงกรณ์ ในพระบรมราชูปถัมภ์ จังหวัดปทุมธานี
ว่าด้วยการจัดการศึกษาระดับอนุปริญญาและปริญญาตรี
พ.ศ. 2557

.....
โดยที่เป็นการสมควรปรับปรุงข้อบังคับมหาวิทยาลัยราชภัฏวไลยอลงกรณ์ ในพระบรมราชูปถัมภ์ จังหวัดปทุมธานี ว่าด้วยการจัดการศึกษาระดับอนุปริญญาและปริญญาตรี พ.ศ. 2551 เพื่อให้การจัดการศึกษาและการบริหารการศึกษาระดับอนุปริญญาและปริญญาตรีเป็นไปอย่างมีประสิทธิภาพ อาศัยอำนาจตามความในมาตรา 18(2) แห่งพระราชบัญญัติมหาวิทยาลัยราชภัฏ พ.ศ. 2547 และโดยมติสภามหาวิทยาลัย ในการประชุมครั้งที่ 12/2557 เมื่อวันที่ 6 พฤศจิกายน พ.ศ. 2557 จึงออกข้อบังคับไว้ ดังต่อไปนี้

ข้อ 1 ข้อบังคับนี้เรียกว่า “ข้อบังคับมหาวิทยาลัยราชภัฏวไลยอลงกรณ์ ในพระบรมราชูปถัมภ์ จังหวัดปทุมธานี ว่าด้วยการจัดการศึกษาระดับอนุปริญญาและปริญญาตรี พ.ศ. 2557”

ข้อ 2 ข้อบังคับนี้ให้ใช้บังคับกับนักศึกษาที่เข้าศึกษาตั้งแต่ภาคการศึกษาที่ 1/2558 เป็นต้นไป

ข้อ 3 ในข้อบังคับนี้

“สถาบันอุดมศึกษา” หมายความว่า สถาบันการศึกษาที่มีการจัดการเรียนการสอนในหลักสูตร ไม่ต่ำกว่าระดับอนุปริญญาหรือเทียบเท่า

“มหาวิทยาลัย” หมายความว่า มหาวิทยาลัยราชภัฏวไลยอลงกรณ์ ในพระบรมราชูปถัมภ์ จังหวัดปทุมธานี

“สภามหาวิทยาลัย” หมายความว่า สภามหาวิทยาลัยราชภัฏวไลยอลงกรณ์ใน พระบรมราชูปถัมภ์ จังหวัดปทุมธานี

“สภาวิชาการ” หมายความว่า สภาวิชาการ มหาวิทยาลัยราชภัฏวไลยอลงกรณ์ใน พระบรมราชูปถัมภ์ จังหวัดปทุมธานี

“อธิการบดี” หมายความว่า อธิการบดีมหาวิทยาลัยราชภัฏวไลยอลงกรณ์ใน พระบรมราชูปถัมภ์ จังหวัดปทุมธานี

“คณะ” หมายความว่า คณะหรือหน่วยงานที่มีหลักสูตรระดับอนุปริญญาหรือปริญญาตรี ที่นักศึกษาสังกัด มหาวิทยาลัยราชภัฏวไลยอลงกรณ์ ในพระบรมราชูปถัมภ์ จังหวัดปทุมธานี

“คณบดี” หมายความว่า คณบดีของคณะ

“คณะกรรมการวิชาการ” หมายความว่า คณะกรรมการวิชาการมหาวิทยาลัยราชภัฏวไลยอลงกรณ์ ในพระบรมราชูปถัมภ์ จังหวัดปทุมธานี

“คณะกรรมการวิชาการคณะ” หมายความว่า คณะกรรมการวิชาการคณะที่นักศึกษาสังกัด

“คณะกรรมการประจำหลักสูตร” หมายความว่า คณะกรรมการบริหารและพัฒนาหลักสูตรที่มหาวิทยาลัยแต่งตั้งให้รับผิดชอบในการบริหารหลักสูตร การจัดการเรียนการสอนและพัฒนาหลักสูตร

“นายทะเบียน” หมายความว่า ผู้ซึ่งได้รับแต่งตั้งจากมหาวิทยาลัยราชภัฏวไลยอลงกรณ์ ในพระบรมราชูปถัมภ์ จังหวัดปทุมธานี ให้มีหน้าที่รับผิดชอบเกี่ยวกับงานทะเบียนของนักศึกษา

“อาจารย์ที่ปรึกษา” หมายความว่า อาจารย์ที่มหาวิทยาลัยแต่งตั้งให้เป็นที่ปรึกษาของนักศึกษาแต่ละหมู่เรียน

“อาจารย์ประจำ” หมายความว่า อาจารย์ที่สังกัดในมหาวิทยาลัยราชภัฏวไลยอลงกรณ์ ในพระบรมราชูปถัมภ์ จังหวัดปทุมธานี

“นักศึกษา” หมายความว่า นักศึกษาที่ศึกษาในหลักสูตรระดับอนุปริญญาและปริญญาตรีของ มหาวิทยาลัยราชภัฏวไลยอลงกรณ์ ในพระบรมราชูปถัมภ์ จังหวัดปทุมธานี

“นักศึกษาสะสมหน่วยกิต” หมายความว่า นักศึกษาที่ลงทะเบียนเรียนและศึกษาเป็นรายวิชาเพื่อ สะสมหน่วยกิต ในหลักสูตรระดับอนุปริญญาและปริญญาตรีของมหาวิทยาลัยราชภัฏวไลยอลงกรณ์ ในพระบรมราชูปถัมภ์ จังหวัดปทุมธานี

“ภาคการศึกษาปกติ” หมายความว่า ภาคการศึกษาที่ 1 และภาคการศึกษาที่ 2 ที่มีการจัดการศึกษาไม่น้อยกว่า 15 สัปดาห์

“ภาคฤดูร้อน” หมายความว่า ภาคการศึกษาหลังภาคการศึกษาที่ 2 ของปีการศึกษาปัจจุบัน และ ก่อนภาคการศึกษาที่ 1 ของปีการศึกษาถัดไป

“รายวิชา” หมายความว่า วิชาต่าง ๆ ที่เปิดสอนในระดับอนุปริญญาและปริญญาตรี โดยเป็นไปตามหลักสูตรของคณะนั้น

“หน่วยกิต” หมายความว่า มาตรฐานที่ใช้แสดงปริมาณการศึกษาที่นักศึกษาได้รับแต่ละรายวิชา

“การเทียบโอนผลเรียน” หมายความว่า การนำหน่วยกิตและค่าระดับคะแนนของรายวิชา ที่เคยศึกษาในหลักสูตรมหาวิทยาลัยมาใช้โดยไม่ต้องศึกษารายวิชานั้นอีก

“การยกเว้นการเรียนรายวิชา” หมายความว่า การนำหน่วยกิตของรายวิชาในหลักสูตร มหาวิทยาลัยและให้หมายความรวมถึงการนำเนื้อหาวิชาของรายวิชา กลุ่มวิชาจากหลักสูตรสถาบันอุดมศึกษาอื่นที่ได้ ศึกษาแล้ว และการเทียบโอนความรู้และการให้หน่วยกิตจากการศึกษานอกระบบ การศึกษาตามอัธยาศัยการฝึก อาชีพหรือจากประสบการณ์การทำงานมาใช้ โดยไม่ต้องศึกษารายวิชาหรือ ชุดวิชาใดวิชาหนึ่งในหลักสูตรของ มหาวิทยาลัย และมหาวิทยาลัยจะไม่นำมาคำนวณค่าระดับคะแนนเฉลี่ยสะสม

“แฟ้มสะสมงาน (Portfolio)” หมายความว่า เอกสารหลักฐานที่แสดงว่ามีความรู้ตามรายวิชาหรือ กลุ่มวิชาที่ขอยกเว้นการเรียนรายวิชา

ข้อ 4 บรรดา กฎ ระเบียบ ข้อบังคับ ประกาศ คำสั่ง หรือมติอื่นในส่วนที่กำหนดไว้แล้วในข้อบังคับนี้ หรือ ซึ่งขัดแย้งกับข้อบังคับนี้ ให้ใช้ข้อบังคับนี้แทน

ข้อ 5 ให้อธิการบดีรักษาการให้เป็นไปตามข้อบังคับนี้ และให้มีอำนาจออกระเบียบ ประกาศ หรือคำสั่ง เพื่อปฏิบัติตามข้อบังคับนี้

ในกรณีที่มีปัญหาเกี่ยวกับการปฏิบัติตามข้อบังคับนี้ ให้อธิการบดีเป็นผู้มีอำนาจตีความและวินิจฉัยชี้ขาด

หมวด 1

ระบบการบริหารงานวิชาการ

ข้อ 6 มหาวิทยาลัยจัดการบริหารงานวิชาการ โดยให้มีหน่วยงาน บุคคล และคณะบุคคล ดำเนินงาน ดังต่อไปนี้

- 6.1 สภาวิชาการ
- 6.2 คณะกรรมการวิชาการ
- 6.3 คณะกรรมการวิชาการคณะ
- 6.4 คณะกรรมการประจำหลักสูตร
- 6.5 อาจารย์ที่ปรึกษา

ข้อ 7 การแต่งตั้งสภาวิชาการ ให้เป็นไปตามบทบัญญัติในมาตรา 19 แห่งพระราชบัญญัติมหาวิทยาลัยราชภัฏ พ.ศ. 2547

ข้อ 8 อำนาจหน้าที่ของสภาวิชาการ ให้เป็นไปตามบทบัญญัติในมาตรา 19 แห่งพระราชบัญญัติมหาวิทยาลัยราชภัฏ พ.ศ. 2547

ข้อ 9 ให้อธิการบดีแต่งตั้งคณะกรรมการวิชาการ ประกอบด้วย

- 9.1 อธิการบดี หรือรองอธิการบดีที่ได้รับมอบหมาย เป็นประธาน
- 9.2 คณบดีทุกคณะและหัวหน้าหน่วยงานที่รับผิดชอบหมวดวิชาศึกษาทั่วไป เป็นกรรมการ
- 9.3 นายทะเบียน เป็นกรรมการ
- 9.4 ผู้อำนวยการสำนักส่งเสริมวิชาการและงานทะเบียน เป็นกรรมการและเลขานุการ
- 9.5 รองผู้อำนวยการสำนักส่งเสริมวิชาการและงานทะเบียน จำนวน 1 คน เป็นกรรมการและ

ผู้ช่วยเลขานุการ

ข้อ 10 ให้คณะกรรมการวิชาการมีหน้าที่ ดังต่อไปนี้

10.1 พิจารณากลับกรองร่างประกาศ ระเบียบ หรือข้อบังคับที่เกี่ยวกับการจัดการศึกษา ก่อนนำเสนอสภาวิชาการ

10.2 พิจารณากลับกรองบุคคลเพื่อแต่งตั้งเป็นอาจารย์พิเศษ อาจารย์ผู้ทรงคุณวุฒิและอาจารย์ผู้ประสานงานรายวิชา

10.3 กำกับดูแลการจัดการเรียนการสอนให้เป็นไปตามระเบียบ ข้อบังคับ ประกาศ และนโยบายของมหาวิทยาลัย

10.4 พิจารณากลับกรองแผนการรับนักศึกษา

10.5 พิจารณากลับกรองผู้สำเร็จการศึกษาและเสนอชื่อผู้ที่มีคุณสมบัติจะสำเร็จการศึกษาระดับอนุปริญญาหรือปริญญาตรีต่อสภาวิชาการ

10.6 พิจารณาแผนพัฒนาหลักสูตรและกลั่นกรองโครงการพัฒนาหลักสูตร

10.7 ปฏิบัติหน้าที่อื่น ๆ ตามที่อธิการบดีมอบหมาย

ข้อ 11 ให้คณะเป็นหน่วยงานผลิตบัณฑิตตามนโยบายของมหาวิทยาลัย ซึ่งบริหารงานวิชาการ โดยคณบดีและคณะกรรมการวิชาการคณะ ซึ่งคณะกรรมการวิชาการคณะประกอบด้วย

11.1 คณบดี เป็นประธาน

11.2 ประธานคณะกรรมการประจำหลักสูตรทุกหลักสูตร เป็นกรรมการ

11.3 รองคณบดีที่ดูแลงานวิชาการ เป็นกรรมการและเลขานุการ

11.4 หัวหน้าสำนักงานคณบดี เป็นผู้ช่วยเลขานุการ

ข้อ 12 ให้คณะกรรมการวิชาการคณะมีหน้าที่ ดังต่อไปนี้

12.1 พิจารณากลับกรองหลักสูตรการเรียนการสอนและการวัดผลประเมินผลการศึกษา

12.2 พิจารณากลับกรองโครงการพัฒนาสาขาวิชา เอกสาร ตำรา และสื่อประกอบการเรียนการสอน

12.3 พิจารณาและกลั่นกรองรายละเอียดของรายวิชา (มคอ.3) รายละเอียดของประสบการณ์ภาคสนาม (มคอ.4) รายงานผลการดำเนินการของรายวิชา (มคอ.5) รายงานผลการดำเนินการของประสบการณ์ภาคสนาม (มคอ.6) ทุกรายวิชา และรายงานผลการดำเนินการของหลักสูตร (มคอ.7) ทุกสาขาวิชา

12.4 พิจารณากลับกรองอัตรากำลังผู้สอน

12.5 พิจารณากลับกรองการขอแต่งตั้งอาจารย์พิเศษ อาจารย์ผู้ทรงคุณวุฒิ และอาจารย์ผู้ประสานงานรายวิชา

12.6 พิจารณากลับกรองการเสนอแต่งตั้งอาจารย์ที่ปรึกษา

12.7 พิจารณากลั่นกรองการเสนอแผนการดำเนินการพัฒนานักศึกษาทุกชั้นปีตามวัตถุประสงค์ของหลักสูตร

12.8 พิจารณากลั่นกรองการประเมินผลการผลิตบัณฑิตประจำปีตามนโยบายของมหาวิทยาลัย

12.9 พิจารณากลั่นกรองการดำเนินการประกันคุณภาพการศึกษา

12.10 ปฏิบัติหน้าที่ตามที่คณบดีมอบหมาย

ข้อ 13 ให้มหาวิทยาลัยแต่งตั้งคณะกรรมการประจำหลักสูตรตามเกณฑ์มาตรฐานหลักสูตรจากอาจารย์ประจำที่มีคุณวุฒิตรงหรือสัมพันธ์กับสาขาวิชานั้น ๆ

ข้อ 14 คณะกรรมการประจำหลักสูตรมีหน้าที่ ดังต่อไปนี้

14.1 พัฒนาหรือปรับปรุงหลักสูตรให้ตรงตามเกณฑ์มาตรฐานหลักสูตรระดับอุดมศึกษาหรือประกาศอื่นใดของกระทรวงศึกษาธิการหรือสภาวิชาชีพ

14.2 จัดทำโครงการพัฒนาสาขาวิชา เอกสาร ตำรา สื่อ ประกอบการเรียนการสอน และจัดทำแผนการสอน รายละเอียดของรายวิชา (มคอ.3) รายละเอียดของประสบการณ์ภาคสนาม (มคอ.4) ทุกรายวิชา

14.3 พิจารณาและกลั่นกรองรายงานผลการดำเนินการของรายวิชา (มคอ.5) รายงานผลการดำเนินการของประสบการณ์ภาคสนาม (มคอ.6) ทุกรายวิชา และรายงานผลการดำเนินการของหลักสูตร (มคอ.7) ทุกรายวิชา

14.4 จัดทำอัตรากำลังผู้สอนเสนอต่อคณบดีและมหาวิทยาลัย

14.5 เสนอขอแต่งตั้งอาจารย์พิเศษ อาจารย์ผู้ทรงคุณวุฒิและอาจารย์ผู้ประสานงานรายวิชา

14.6 เสนอแต่งตั้งอาจารย์ที่ปรึกษาต่อคณบดีและมหาวิทยาลัย

14.7 เสนอแผนการดำเนินการพัฒนานักศึกษาทุกชั้นปีตามวัตถุประสงค์ของหลักสูตร

14.8 ดำเนินการประเมินผลการผลิตบัณฑิตประจำปีตามนโยบายของมหาวิทยาลัย

14.9 ดำเนินการประกันคุณภาพการศึกษาของหลักสูตร

14.10 ดำเนินงานตามประกาศมาตรฐานภาระงานของคณะกรรมการประจำหลักสูตร

14.11 ปฏิบัติหน้าที่ตามที่คณบดีมอบหมาย

ข้อ 15 ให้มหาวิทยาลัยแต่งตั้งบุคคลเพื่อทำหน้าที่อาจารย์ที่ปรึกษา โดยมีหน้าที่ให้คำปรึกษาดูแลสนับสนุนทางด้านวิชาการ วิธีการเรียน แผนการเรียน และให้มีส่วนในการประเมินผลความก้าวหน้าในการศึกษาของนักศึกษา และภารกิจอื่นที่มหาวิทยาลัยมอบหมาย

หมวด 2

ระบบการจัดการศึกษา

ข้อ 16 การจัดการศึกษาระดับอนุปริญญาและปริญญาตรี ใช้ระบบทวิภาคโดย 1 ปีการศึกษา แบ่งออกเป็น 2 ภาคการศึกษาปกติ คือ ภาคการศึกษาที่ 1 และภาคการศึกษาที่ 2 โดยแต่ละภาคการศึกษามีระยะเวลาศึกษาไม่น้อยกว่า 15 สัปดาห์ มหาวิทยาลัยอาจจัดการศึกษาภาคฤดูร้อนต่อจากภาคการศึกษาที่ 2 โดยให้มีจำนวนชั่วโมงการศึกษาในแต่ละรายวิชาเทียบเคียงกันได้กับการศึกษาภาคปกติ

ข้อ 17 การกำหนดหน่วยกิตแต่ละรายวิชา ให้กำหนดโดยใช้เกณฑ์ ดังนี้

17.1 รายวิชาภาคทฤษฎีที่ใช้เวลาบรรยายหรืออภิปรายปัญหาไม่น้อยกว่า 15 ชั่วโมงต่อภาคการศึกษาปกติ ให้มีค่าเท่ากับ 1 หน่วยกิตระบบทวิภาค

17.2 รายวิชาภาคปฏิบัติที่ใช้เวลาฝึกหรือทดลองไม่น้อยกว่า 30 ชั่วโมงต่อภาคการศึกษาปกติ ให้มีค่าเท่ากับ 1 หน่วยกิตระบบทวิภาค

17.3 การฝึกงานหรือการฝึกภาคสนามที่ใช้เวลาฝึกไม่น้อยกว่า 45 ชั่วโมงต่อภาคการศึกษาปกติ ให้มีค่าเท่ากับ 1 หน่วยกิตระบบทวิภาค

17.4 การทำโครงการหรือกิจกรรมอื่นใดที่ได้รับมอบหมายที่ใช้เวลาทำโครงการหรือกิจกรรมไม่น้อยกว่า 45 ชั่วโมงต่อภาคการศึกษาปกติ ให้มีค่าเท่ากับ 1 หน่วยกิตระบบทวิภาค

ข้อ 18 การจัดการศึกษา มีดังนี้

18.1 การศึกษาแบบเต็มเวลา (Full Time Education) เป็นการจัดการศึกษาที่มีการลงทะเบียนเรียนในภาคการศึกษาปกติไม่น้อยกว่า 9 หน่วยกิต และไม่เกิน 22 หน่วยกิต และภาคฤดูร้อนไม่เกิน 9 หน่วยกิต

18.2 การศึกษาแบบไม่เต็มเวลา (Part-time Education) เป็นการจัดการศึกษาที่มีการลงทะเบียนเรียนในภาคการศึกษาปกติและภาคฤดูร้อนไม่เกิน 9 หน่วยกิต

18.3 การศึกษาแบบเฉพาะบางช่วงเวลา (Particular Time Period Education) เป็นการจัดการศึกษาในบางช่วงเวลาของปีการศึกษา หรือเป็นไปตามเงื่อนไขของหลักสูตร หรือตามประกาศของมหาวิทยาลัย

18.4 การศึกษาแบบทางไกล (Distance Education) เป็นการจัดการศึกษาโดยใช้การสอนทางไกลผ่านระบบการสื่อสารหรือเครือข่ายสารสนเทศต่าง ๆ หรือเป็นไปตามเงื่อนไขของหลักสูตรหรือตามประกาศของมหาวิทยาลัย

18.5 การศึกษาแบบชุดวิชา (Module Education) เป็นการจัดการศึกษาเป็นชุดรายวิชาหรือกลุ่มรายวิชา ตามประกาศของมหาวิทยาลัย

18.6 การศึกษาแบบเรียนครั้งละรายวิชา (Block Course Education) เป็นการจัดการศึกษาที่กำหนดให้นักศึกษาเรียนครั้งละรายวิชาตลอดหลักสูตร ตามประกาศของมหาวิทยาลัย

18.7 การศึกษาแบบนานาชาติ (International Education) เป็นการจัดการศึกษาโดยใช้ภาษาต่างประเทศทั้งหมดซึ่งอาจจะเป็นความร่วมมือของสถานศึกษา หรือหน่วยงานในประเทศ หรือต่างประเทศ และมีการจัดการให้มีมาตรฐานเช่นเดียวกับหลักสูตรสากล

18.8 การศึกษาแบบสะสมหน่วยกิต (Pre-degree Education) เป็นการศึกษาแบบรายวิชาเพื่อสะสมหน่วยกิตในระดับอนุปริญญาหรือปริญญาตรี ตามประกาศของมหาวิทยาลัย

18.9 การศึกษาหลักสูตรควบระดับปริญญาตรี 2 ปริญญา (Dual Bachelor's Degree Program) เป็นการจัดการศึกษาที่ให้ผู้เรียนศึกษาในระดับปริญญาตรีพร้อมกัน 2 หลักสูตรโดยผู้สำเร็จการศึกษาคจะได้รับปริญญาจากทั้ง 2 หลักสูตร ตามประกาศของมหาวิทยาลัย

18.10 การศึกษาหลักสูตรระดับปริญญาตรีปริญญาที่ 2 (The Second Bachelor's Degree Program) เป็นการจัดการศึกษาที่ให้ผู้เรียนที่สำเร็จปริญญาตรีแล้วมาศึกษาในระดับปริญญาตรี เพื่อรับปริญญาที่ 2 ตามประกาศของมหาวิทยาลัย

18.11 การศึกษาหลักสูตรระดับปริญญาตรีแบบก้าวหน้า (Bachelor's Honors Program) เป็นการจัดการศึกษาให้ผู้เรียนที่มีความสามารถพิเศษด้านสติปัญญา ความรู้ความสามารถได้ศึกษาตามศักยภาพ ตามประกาศของมหาวิทยาลัย

18.12 การศึกษารูปแบบอื่น ๆ ที่มหาวิทยาลัยเห็นว่าเหมาะสม ตามประกาศของมหาวิทยาลัย

หมวด 3 หลักสูตรการศึกษาและระยะเวลาการศึกษา

ข้อ 19 หลักสูตรการศึกษาจัดไว้ 2 ระดับ ดังนี้

19.1 หลักสูตรระดับอนุปริญญา 3 ปี ให้มีจำนวนหน่วยกิตรวมตลอดหลักสูตรไม่น้อยกว่า 90 หน่วยกิต

19.2 หลักสูตรระดับปริญญาตรีซึ่งจัดไว้ 3 ประเภท ดังนี้

19.2.1 หลักสูตรระดับปริญญาตรี (4 ปี) ให้มีจำนวนหน่วยกิตรวมตลอดหลักสูตรไม่น้อยกว่า 120 หน่วยกิต

19.2.2 หลักสูตรระดับปริญญาตรี (5 ปี) ให้มีจำนวนหน่วยกิตรวมตลอดหลักสูตรไม่น้อยกว่า 150 หน่วยกิต

19.2.3 หลักสูตรระดับปริญญาตรี (ต่อเนื่อง) ให้มีจำนวนหน่วยกิตรวมตลอดหลักสูตรไม่น้อยกว่า 72 หน่วยกิต

ข้อ 20 ระยะเวลาการศึกษาของการลงทะเบียนเรียน ให้เป็นไปตามที่กำหนด ดังนี้

20.1 ระยะเวลาการศึกษาของการลงทะเบียนเรียนเต็มเวลาให้ใช้เวลาการศึกษา ดังนี้

20.1.1 หลักสูตรระดับอนุปริญญา ใช้เวลาในการศึกษาไม่น้อยกว่า 5 ภาคการศึกษาปกติและไม่เกิน 6 ปีการศึกษา

20.1.2 หลักสูตรระดับปริญญาตรี (4 ปี) ใช้เวลาในการศึกษาไม่น้อยกว่า 6 ภาคการศึกษาปกติและไม่เกิน 8 ปีการศึกษา

20.1.3 หลักสูตรระดับปริญญาตรี (5 ปี) ใช้เวลาในการศึกษาไม่น้อยกว่า 8 ภาคการศึกษาปกติและไม่เกิน 10 ปีการศึกษา

20.1.4 หลักสูตรระดับปริญญาตรี (ต่อเนื่อง) ใช้เวลาในการศึกษาไม่น้อยกว่า 4 ภาคการศึกษาปกติและไม่เกิน 4 ปีการศึกษา

20.2 ระยะเวลาการศึกษาของการลงทะเบียนเรียนไม่เต็มเวลาให้ใช้เวลาการศึกษา ดังนี้

20.2.1 หลักสูตรระดับอนุปริญญา ใช้เวลาในการศึกษาไม่น้อยกว่า 10 ภาคการศึกษาปกติและไม่เกิน 9 ปีการศึกษา

20.2.2 หลักสูตรระดับปริญญาตรี (4 ปี) ใช้เวลาในการศึกษาไม่น้อยกว่า 14 ภาคการศึกษาปกติและไม่เกิน 12 ปีการศึกษา

20.2.3 หลักสูตรระดับปริญญาตรี (5 ปี) ใช้เวลาในการศึกษาไม่น้อยกว่า 17 ภาคการศึกษาปกติและไม่เกิน 15 ปีการศึกษา

20.2.4 หลักสูตรระดับปริญญาตรี (ต่อเนื่อง) ใช้เวลาในการศึกษาไม่น้อยกว่า 8 ภาคการศึกษาปกติและไม่เกิน 6 ปีการศึกษา

20.3 ระยะเวลาการศึกษาของการลงทะเบียนเรียนแบบอื่น ๆ ให้เป็นไปตามมาตรฐานหลักสูตรระดับอุดมศึกษาและตามประกาศของมหาวิทยาลัย

หมวด 4

การรับนักศึกษาและคุณสมบัติของผู้สมัครเข้าเป็นนักศึกษา

ข้อ 21 การรับสมัคร การคัดเลือก การรับเข้าศึกษา และการรายงานตัวเข้าเป็นนักศึกษาให้เป็นไปตามเงื่อนไข หลักเกณฑ์ และวิธีการ ตามประกาศของมหาวิทยาลัย

ข้อ 22 คุณสมบัติของผู้สมัครเข้าเป็นนักศึกษา

22.1 หลักสูตรระดับอนุปริญญา ปริญญาตรี 4 ปี และปริญญาตรี 5 ปี ต้องสำเร็จการศึกษาไม่ต่ำกว่าชั้นมัธยมศึกษาตอนปลายหรือเทียบเท่าจากสถาบันการศึกษาที่กระทรวงศึกษาธิการรับรอง

22.2 หลักสูตรระดับปริญญาตรี (ต่อเนื่อง) ต้องสำเร็จการศึกษาระดับอนุปริญญาหรือเทียบเท่าจากสถาบันการศึกษาที่กระทรวงศึกษาธิการรับรอง

22.3 ไม่เคยเป็นผู้มีความประพฤติเสียหายร้ายแรง

22.4 ไม่เป็นคนวิกลจริตและไม่เป็นโรคติดต่อร้ายแรงหรือโรคอื่นซึ่งสังคมรังเกียจ

22.5 มีคุณสมบัติตามที่กำหนดไว้ในหลักสูตรที่จะเข้าศึกษาหรือตามประกาศของมหาวิทยาลัย

ข้อ 23 คุณสมบัติของผู้สมัครเข้าเป็นนักศึกษาสะสมหน่วยกิต

23.1 สำเร็จการศึกษาไม่ต่ำกว่าชั้นมัธยมศึกษาตอนต้นหรือเทียบเท่าจากสถาบันการศึกษาที่กระทรวงศึกษาธิการรับรอง

23.2 ไม่เคยเป็นผู้มีความประพฤติเสียหายร้ายแรง

23.3 ไม่เป็นคนวิกลจริตและไม่เป็นโรคติดต่อร้ายแรงหรือโรคอื่นซึ่งสังคมรังเกียจ

23.4 มีคุณสมบัติตามที่กำหนดไว้ในประกาศของมหาวิทยาลัย

หมวด 5

การขึ้นทะเบียนเป็นนักศึกษาและการลงทะเบียนเรียน

ข้อ 24 การขึ้นทะเบียนเป็นนักศึกษา

24.1 ผู้ที่ได้รับคัดเลือกเป็นนักศึกษาต้องมารายงานตัว ส่งหลักฐาน และชำระเงินค่าธรรมเนียมการศึกษาตามที่มหาวิทยาลัยกำหนดจึงจะมีสภาพเป็นนักศึกษา

24.2 ผู้ที่ได้รับคัดเลือกเป็นนักศึกษาไม่มารายงานตัว ส่งหลักฐาน และชำระเงินค่าธรรมเนียมการศึกษาตามที่มหาวิทยาลัยกำหนด ให้ถือว่าผู้นั้นสละสิทธิ์การเป็นนักศึกษา เว้นแต่จะได้รับอนุมัติจากมหาวิทยาลัย

ข้อ 25 ประเภทนักศึกษา แบ่งออกเป็น 2 ประเภท ได้แก่

25.1 นักศึกษาเต็มเวลา หมายถึง นักศึกษาที่มีการลงทะเบียนเรียนในภาคการศึกษาปกติไม่น้อยกว่า 9 หน่วยกิต และไม่เกิน 22 หน่วยกิต และภาคฤดูร้อนไม่เกิน 9 หน่วยกิต

25.2 นักศึกษาไม่เต็มเวลา หมายถึง นักศึกษาที่มีการลงทะเบียนเรียนในภาคการศึกษาปกติและภาคฤดูร้อนไม่เกิน 9 หน่วยกิต

ข้อ 26 การลงทะเบียนเรียน

26.1 นักศึกษาต้องลงทะเบียนเรียนและชำระเงินตามที่มหาวิทยาลัยกำหนดในแต่ละภาคการศึกษาหากพ้นกำหนดจะถือว่าพ้นสภาพการเป็นนักศึกษา เว้นแต่มีการชำระเงินเพื่อรักษาสภาพนักศึกษา

26.2 กำหนดการลงทะเบียนเรียน วิธีการลงทะเบียนเรียน และการชำระเงินค่าธรรมเนียมนักศึกษาให้เป็นไปตามประกาศของมหาวิทยาลัย

26.3 การลงทะเบียนเรียนแบบเต็มเวลาในแต่ละภาคการศึกษาปกติ ให้ลงทะเบียนเรียนไม่น้อยกว่า 9 หน่วยกิต และไม่เกิน 22 หน่วยกิต สำหรับการลงทะเบียนเรียนในภาคฤดูร้อน ให้ลงทะเบียนเรียนไม่เกิน 9 หน่วยกิต ในกรณีการลงทะเบียนเรียนแบบไม่เต็มเวลาให้ลงทะเบียนเรียนในแต่ละภาคการศึกษาปกติและภาค

ฤดูร้อนไม่เกิน 9 หน่วยกิต สำหรับภาคการศึกษาที่นักศึกษาออกฝึกประสบการณ์วิชาชีพหรือสหกิจศึกษา หรือภาคการศึกษาที่นักศึกษาจะสำเร็จการศึกษา หรือนักศึกษาที่ขอยกเว้นการลงทะเบียนรายวิชา สามารถลงทะเบียนเรียนน้อยกว่า 9 หน่วยกิตได้

ในกรณีที่มีความจำเป็นหรือกรณีจะขอสำเร็จการศึกษาในภาคการศึกษานั้น นักศึกษาที่ลงทะเบียนเรียนแบบเต็มเวลาลงทะเบียนเรียนไม่เกิน 25 หน่วยกิตในภาคการศึกษาปกติ สำหรับการลงทะเบียนเรียนแบบไม่เต็มเวลาลงทะเบียนได้ไม่เกิน 15 หน่วยกิต และไม่เกิน 12 หน่วยกิตในภาคฤดูร้อน ทั้งนี้ให้คณบดีเป็นผู้พิจารณาอนุมัติ โดยคำแนะนำของอาจารย์ที่ปรึกษา ประธานคณะกรรมการประจำหลักสูตรก่อนการลงทะเบียน

การเปิดสอนรายวิชาใดในภาคฤดูร้อน ให้เป็นไปตามที่หลักสูตรกำหนดหรือตามประกาศของมหาวิทยาลัย โดยมีเวลาการจัดการศึกษาให้จัดเวลาการเรียนการสอนไม่น้อยกว่า 8 สัปดาห์ แต่ไม่เกิน 12 สัปดาห์ ในกรณีที่มีความจำเป็นอาจจัดเวลาการเรียนการสอน 6 สัปดาห์ โดยต้องมีจำนวนชั่วโมงเรียนต่อหน่วยกิตในแต่ละรายวิชาเท่ากันกับการเรียนการสอนในภาคการศึกษาปกติ

นักศึกษาที่เรียนแบบเต็มเวลาอาจลงทะเบียนเรียนในภาคฤดูร้อนได้ในรายวิชาที่มหาวิทยาลัยกำหนดข้อใดข้อหนึ่งดังต่อไปนี้

26.3.1 วิชาที่กำหนดไว้ในแผนการศึกษาที่หลักสูตรให้เปิดสอนในภาคฤดูร้อน และจะต้องมีนักศึกษาลงทะเบียนเรียนไม่น้อยกว่า 10 คน

26.3.2 วิชาในหมวดวิชาศึกษาทั่วไปและหมวดวิชาเฉพาะ จะเปิดสอนให้แก่นักศึกษาที่เคยเรียนวิชานั้นมาก่อนและมีผลการประเมินไม่ผ่านเท่านั้น

26.3.3 วิชาในหมวดวิชาเลือกเสรี ให้เปิดสอนได้ตามความจำเป็นโดยความเห็นชอบของมหาวิทยาลัย

26.3.4 วิชาที่ต้องศึกษาเป็นภาคการศึกษาสุดท้าย เพื่อให้ครบตามโครงสร้างหลักสูตร

26.3.5 วิชาอื่น ๆ ตามที่มหาวิทยาลัยกำหนด

26.4 นักศึกษาที่ไม่ลงทะเบียนเรียนตามวันและเวลาที่มหาวิทยาลัยกำหนด จะถูกปรับค่าลงทะเบียนเรียนล่าช้าเป็นรายวันตามอัตราที่มหาวิทยาลัยกำหนด

26.5 เมื่อพ้นระยะเวลาที่มหาวิทยาลัยกำหนด มหาวิทยาลัยจะไม่อนุญาตให้นักศึกษาลงทะเบียนเรียน เว้นแต่จะมีเหตุผลอันควรและต้องได้รับอนุมัติจากอธิการบดี หรือรองอธิการบดีที่ได้รับมอบหมายก่อนหมดกำหนดการลงทะเบียนเรียน

26.6 นักศึกษาที่ขึ้นทะเบียนเป็นนักศึกษาในหลักสูตรหนึ่ง สามารถขอลงทะเบียนเรียนในหลักสูตรอื่นได้อีกหนึ่งหลักสูตร และขอรับปริญญาได้ทั้งสองหลักสูตร ทั้งนี้ต้องเป็นไปตามประกาศของมหาวิทยาลัย

26.7 นักศึกษามีสิทธิ์ขอเทียบโอนผลการเรียนหรือยกเว้นการเรียนรายวิชาตามที่มหาวิทยาลัยกำหนด

26.8 นักศึกษาที่เรียนครบหน่วยกิตตามหลักสูตรระดับปริญญาและปริญญาตรี และได้คะแนนเฉลี่ยสะสมอยู่ในเกณฑ์ที่สำเร็จการศึกษาแล้ว จะลงทะเบียนเรียนอีกไม่ได้ เว้นแต่ศึกษาอยู่ในระยะเวลาตามที่หลักสูตรกำหนด หรือเป็นนักศึกษาที่กำลังศึกษาอยู่ในหลักสูตรเพื่อขออนุมัติ 2 ปริญญา

26.9 ในกรณีที่มีเหตุอันควร มหาวิทยาลัยอาจสอนรายวิชาใดรายวิชาหนึ่ง หรือจำกัดจำนวนนักศึกษาที่ลงทะเบียนเรียนในรายวิชาใดวิชาหนึ่ง

26.10 นักศึกษาต้องตรวจสอบสถานสภาพการเป็นนักศึกษา ก่อน ถ้าไม่มีสิทธิ์ในการลงทะเบียนเรียน แต่ได้ลงทะเบียนเรียนและชำระค่าธรรมเนียมการศึกษาไปแล้ว จะไม่มีสิทธิ์ขอค่าธรรมเนียมการศึกษานั้น ๆ คืน

26.11 ผู้พ้นสภาพการเป็นนักศึกษา ไม่มีสิทธิ์ลงทะเบียนเรียน หากผู้พ้นสภาพการเป็นนักศึกษาลงทะเบียนเรียน ให้ถือว่าลงทะเบียนเรียนนั้นไม่สมบูรณ์

26.12 นักศึกษาสามารถลงทะเบียนเรียนต่างมหาวิทยาลัยได้ โดยความเห็นชอบของมหาวิทยาลัย

ข้อ 27 การลงทะเบียนเรียนรายวิชาที่มีวิชาบังคับก่อน (Pre-requisite)

นักศึกษาจะต้องลงทะเบียนเรียนรายวิชาที่เป็นวิชาบังคับและได้ผลการเรียนไม่ต่ำกว่า D หรือ P ก่อนลงทะเบียนรายวิชาต่อเนื่อง มิฉะนั้นให้ถือว่าลงทะเบียนเรียนรายวิชาต่อเนื่องเป็นโมฆะ เว้นแต่บางหลักสูตรที่มีลักษณะเฉพาะหรือภายใต้การควบคุมขององค์กรวิชาชีพให้เป็นไปตามมาตรฐานของหลักสูตรนั้นอาจมีผลการเรียนเป็น F ได้ ยกเว้นการลงทะเบียนในภาคการศึกษาสุดท้ายเพื่อให้ครบตามโครงสร้างของหลักสูตร

ข้อ 28 การลงทะเบียนเรียนซ้ำหรือเรียนแทน

28.1 รายวิชาใดที่นักศึกษาสอบได้ D⁺ หรือ D นักศึกษาจะลงทะเบียนเรียนซ้ำได้ต่อเมื่อได้รับอนุมัติจากคณบดีของคณะที่รายวิชาสังกัด โดยจำนวนหน่วยกิตและค่าคะแนนของรายวิชาที่เรียนซ้ำนี้ต้องนำไปคิดรวมในระดับคะแนนเฉลี่ยสะสมทุกครั้งเช่นเดียวกับรายวิชาอื่น

28.2 นักศึกษาที่ได้ F หรือ NP ในรายวิชาบังคับ จะต้องลงทะเบียนเรียนรายวิชานั้นซ้ำอีกจนกว่าจะได้รับผลการเรียนไม่ต่ำกว่า D หรือ P

28.3 นักศึกษาที่ได้รับ F หรือ NP ในรายวิชาเลือกหมวดวิชาเฉพาะ สามารถลงทะเบียนเรียนรายวิชาอื่น ๆ ในกลุ่มเดียวกันแทนได้ เพื่อให้ครบตามเงื่อนไขที่กำหนดไว้ในหลักสูตร

28.4 นักศึกษาที่ได้รับ F หรือ NP ในรายวิชาเลือกเสรี สามารถลงทะเบียนเรียนรายวิชาอื่น ๆ แทนได้ ทั้งนี้หากเรียนครบตามเงื่อนไขที่กำหนดไว้ในหลักสูตรแล้ว จะไม่เลือกรายวิชาเรียนแทนก็ได้

ข้อ 29 การลงทะเบียนเรียนรายวิชาโดยไม่นับหน่วยกิต (Audit)

29.1 การลงทะเบียนเรียนรายวิชาโดยไม่นับหน่วยกิต หมายถึง การลงทะเบียนเรียนรายวิชาโดยไม่นับหน่วยกิตรวมเข้ากับจำนวนหน่วยกิตในภาคการศึกษาและจำนวนหน่วยกิตตามหลักสูตร

29.2 นักศึกษาจะลงทะเบียนเรียนรายวิชาโดยไม่นับหน่วยกิตได้ก็ต่อเมื่อได้รับความเห็นชอบจากอาจารย์ผู้สอนรายวิชานั้น

29.3 มหาวิทยาลัยอาจอนุมัติให้บุคคลภายนอกที่ไม่ใช่นักศึกษาเข้าเรียนบางรายวิชาเป็นพิเศษได้ แต่ผู้นั้นจะต้องมีคุณสมบัติและพื้นฐานการศึกษาตามที่มหาวิทยาลัยเห็นสมควร และจะต้องปฏิบัติตามข้อบังคับและระเบียบต่าง ๆ ของมหาวิทยาลัยทั้งนี้ต้องเสียค่าธรรมเนียมการศึกษาเช่นเดียวกับนักศึกษาที่เรียนแบบไม่เต็มเวลา

ข้อ 30 การขอเปิดหมู่เรียนพิเศษ

มหาวิทยาลัยเปิดหมู่เรียนพิเศษที่เปิดสอนนอกเหนือแผนการเรียน ให้เฉพาะกรณีดังต่อไปนี้

30.1 เป็นภาคการศึกษาสุดท้ายที่นักศึกษาจะสำเร็จการศึกษา แต่รายวิชาที่จะเรียนตามโครงสร้างของหลักสูตรไม่เปิดสอนหรือเปิดสอนแต่นักศึกษาไม่สามารถลงทะเบียนเรียนได้

30.2 รายวิชาดังกล่าวจะไม่มีเปิดสอนอีกเลย ตลอดแผนการเรียน

30.3 รายวิชาที่ขอเปิดจะต้องมีเวลาเรียนและเวลาสอบไม่ซ้ำซ้อนกับรายวิชาอื่น ๆ ในตารางเรียนปกติ

30.4 นักศึกษาต้องยื่นคำร้องขอเปิดหมู่พิเศษภายในสัปดาห์แรกของการเปิดภาคการศึกษา

ข้อ 31 การขอเพิ่ม ขอดอน และขอยกเลิกรายวิชา

31.1 การขอเพิ่ม ขอดอน และขอยกเลิกรายวิชาต้องได้รับอนุมัติจากคณบดี โดยความเห็นชอบจากอาจารย์ผู้สอนและอาจารย์ที่ปรึกษาก่อน

31.2 การขอเพิ่มหรือขอดอนรายวิชาต้องกระทำภายใน 3 สัปดาห์แรกของภาคการศึกษาปกติหรือภายในสัปดาห์แรกของภาคฤดูร้อน หากมีความจำเป็นอาจขอเพิ่มหรือขอดอนรายวิชาได้ภายใน 6 สัปดาห์แรกของภาคการศึกษาปกติ ทั้งนี้ต้องเป็นไปตามข้อ 26.3 แต่จำนวนหน่วยกิต ที่คงเหลือจะต้องไม่น้อยกว่า 9 หน่วยกิต

31.3 การขอยกเลิกรายวิชา ต้องดำเนินการให้เสร็จสิ้นก่อนการสอบปลายภาคการศึกษา ไม่น้อยกว่า 1 สัปดาห์

ข้อ 32 การลงทะเบียนเพื่อรักษาสภาพนักศึกษา

32.1 นักศึกษาที่ลาพักการเรียนหรือถูกมหาวิทยาลัยสั่งให้พักการเรียน จะต้องชำระเงินค่าธรรมเนียมรักษาสภาพนักศึกษาตามประกาศของมหาวิทยาลัยมิฉะนั้นจะพ้นสภาพนักศึกษา

32.2 การลงทะเบียนเพื่อรักษาสภาพนักศึกษาให้ดำเนินการให้แล้วเสร็จภายใน 3 สัปดาห์แรก นับจากวันเปิดภาคการศึกษาปกติหรือภายในสัปดาห์แรกจากวันเปิดภาคการศึกษาภาคฤดูร้อน มิฉะนั้นจะต้องเสียค่าปรับตามอัตราที่มหาวิทยาลัยกำหนด

ข้อ 33 การวัดผลและการประเมินผลการศึกษา รายวิชา ให้เป็นไปตามหมวด 7 การวัดและการประเมินผล

หมวด 6

การเรียน การฝึกประสบการณ์วิชาชีพ สหกิจศึกษา

ข้อ 34 การเรียน

นักศึกษาต้องมีเวลาเรียนไม่น้อยกว่าร้อยละ 80 ของเวลาเรียนทั้งหมดของรายวิชานั้น จึงจะมีสิทธิ์สอบปลายภาค ในกรณีที่นักศึกษามีเวลาเรียนน้อยกว่าร้อยละ 80 แต่ไม่ต่ำกว่าร้อยละ 60 ให้ยื่นคำร้องขอมีสิทธิ์สอบพร้อมหลักฐานแสดงเหตุจำเป็นของการขาดเรียนต่ออาจารย์ผู้สอน โดยผ่านความเห็นชอบของอาจารย์ที่ปรึกษาและให้อยู่ในดุลยพินิจของคณะกรรมการวิชาการคณะของรายวิชานั้น ๆ ก่อนการสอบปลายภาคการศึกษา 1 สัปดาห์ สำหรับนักศึกษามีเวลาเรียนน้อยกว่าร้อยละ 60 ให้ได้รับผลการเรียนเป็น F หรือ NP

ข้อ 35 การฝึกประสบการณ์วิชาชีพ สหกิจศึกษา

35.1 นักศึกษาต้องฝึกประสบการณ์วิชาชีพหรือสหกิจศึกษาตามที่ระบุไว้ในหลักสูตร ถ้าผู้ใดปฏิบัติไม่ครบถ้วน ให้ถือว่าการศึกษายังไม่สมบูรณ์

35.2 ในระหว่างการฝึกประสบการณ์วิชาชีพหรือสหกิจศึกษา นักศึกษาจะต้องประพฤติตนตามระเบียบและปฏิบัติตามข้อกำหนดทุกประการ หากฝ่าฝืน อาจารย์นิเทศหรือพี่เลี้ยงในหน่วยงานฝึกประสบการณ์วิชาชีพหรือสหกิจศึกษาอาจพิจารณาส่งตัวกลับและดำเนินการให้ฝึกประสบการณ์วิชาชีพหรือสหกิจศึกษาใหม่

หมวด 7

การวัดและการประเมินผล

ข้อ 36 ให้มีการประเมินผลการศึกษาในรายวิชาต่าง ๆ ตามหลักสูตรเป็น 2 ระบบ ดังนี้

36.1 ระบบมีค่าระดับคะแนน แบ่งเป็น 8 ระดับ

| ระดับคะแนน | ความหมาย | ค่าระดับคะแนน |
|------------|-----------------------|---------------|
| A | ดีเยี่ยม (Excellent) | 4.0 |
| B+ | ดีมาก (Very Good) | 3.5 |
| B | ดี (Good) | 3.0 |
| C+ | ดีพอใช้ (Fairly Good) | 2.5 |
| C | พอใช้ (Fair) | 2.0 |
| D+ | อ่อน (Poor) | 1.5 |
| D | อ่อนมาก (Very Poor) | 1.0 |
| F | ตก (Fail) | 0 |

ระบบนี้ใช้สำหรับการประเมินผลการศึกษาในรายวิชาที่บังคับเรียนตามหลักสูตร ระดับคะแนนที่ถือว่าได้รับการประเมินผ่านต้องไม่ต่ำกว่า “D” ถ้านักศึกษาได้รับระดับคะแนนในรายวิชาใดต่ำกว่า “D” ต้องลงทะเบียนเรียนใหม่จนกว่าจะสอบได้ กรณีวิชาเลือกถ้าได้รับระดับคะแนน F สามารถเปลี่ยนไปเลือกเรียนรายวิชาอื่นได้ ส่วนการประเมินผลการศึกษาในรายวิชาเตรียมฝึกประสบการณ์วิชาชีพ รายวิชาฝึกประสบการณ์วิชาชีพ รายวิชาเตรียมสหกิจศึกษา และรายวิชาสหกิจศึกษา ถ้าได้รับระดับคะแนน ต่ำกว่า “C” ถือว่าสอบตก นักศึกษาจะต้องลงทะเบียนเรียนใหม่

36.2 ระบบไม่มีค่าระดับคะแนน กำหนดสัญลักษณ์การประเมินผล ดังนี้

| สัญลักษณ์ | ความหมาย |
|----------------------------|---|
| PD (Pass with Distinction) | ผลการประเมินผ่านดีเยี่ยม |
| P (Pass) | ผลการประเมินผ่าน |
| NP (No Pass) | ผลการประเมินไม่ผ่าน |
| W (Withdraw) | การยกเลิกการเรียนโดยได้รับอนุมัติ |
| T (Transfer of Credits) | การยกเว้นการเรียนรายวิชา |
| I (Incomplete) | ผลการประเมินยังไม่สมบูรณ์ |
| Au (Audit) | การลงทะเบียนเรียนรายวิชาเป็นพิเศษ โดยไม่นับหน่วยกิต |

ระบบนี้ใช้สำหรับการประเมินผลรายวิชาที่หลักสูตรบังคับให้เรียนเพิ่มตามข้อกำหนดเฉพาะ และรายวิชาที่สภามหาวิทยาลัยกำหนดให้เรียนเพิ่ม หรือใช้สำหรับการลงทะเบียนเรียนรายวิชาโดยไม่นับหน่วยกิต

กรณีรายวิชาที่หลักสูตรบังคับให้เรียนเพิ่มตามข้อกำหนดเฉพาะและรายวิชาที่สภามหาวิทยาลัยกำหนดให้เรียนเพิ่มถ้าได้ผลการประเมินไม่ผ่าน (NP) นักศึกษาต้องลงทะเบียนเรียนใหม่จนกว่าจะผ่าน

ข้อ 37 ข้อกำหนดเพิ่มเติมตามสัญลักษณ์ต่าง ๆ มีดังนี้

37.1 Au (Audit) ใช้สำหรับการประเมินผ่านในรายวิชาที่มีการลงทะเบียนเรียน เป็นพิเศษโดยไม่นับหน่วยกิต

37.2 W (Withdraw) ใช้สำหรับการบันทึกรายวิชาที่ได้รับอนุมัติให้ยกเลิกรายวิชานั้น โดยต้องดำเนินการให้เสร็จสิ้นก่อนกำหนดสอบปลายภาคไม่น้อยกว่า 1 สัปดาห์หรือตามที่มหาวิทยาลัยกำหนด และใช้ในกรณีที่นักศึกษาลาพักการศึกษาหรือถูกสั่งให้พักการศึกษาหลังจากลงทะเบียนเรียนในภาคการศึกษานั้นแล้ว

37.3 T (Transfer of Credits) ใช้สำหรับบันทึกการยกเว้นการเรียนรายวิชา

37.4 I (Incomplete) ใช้สำหรับการบันทึกการประเมินผลในรายวิชาที่ผลการเรียนไม่สมบูรณ์เมื่อสิ้นภาคการศึกษา นักศึกษาที่ได้ “I” จะต้องดำเนินการขอรับการประเมินผลเพื่อเปลี่ยนระดับคะแนนให้เสร็จสิ้นในภาคการศึกษาถัดไป การเปลี่ยนระดับคะแนน “I” ให้ดำเนินการดังนี้

37.4.1 กรณีนักศึกษายังทำงานไม่สมบูรณ์ ไม่ติดต่อผู้สอนหรือไม่สามารถส่งงานได้ตามเวลาที่กำหนด ให้ผู้สอนประเมินผลการศึกษาจากคะแนนที่มีอยู่ให้เสร็จสิ้นภายในภาคการศึกษาถัดไป หากอาจารย์ผู้สอนไม่ส่งผลการศึกษาตามกำหนด มหาวิทยาลัยจะเปลี่ยนผลการศึกษาเป็น “F” เว้นแต่กรณีที่ไมใช่ความบกพร่องของนักศึกษา อธิการบดีอาจให้ขยายเวลาต่อไปได้

37.4.2 กรณีนักศึกษาขาดสอบปลายภาค และได้รับอนุญาตให้สอบ แต่ไม่มาสอบภายในเวลาที่กำหนด หรือสำหรับนักศึกษาที่ไม่ได้รับอนุญาตให้สอบ ให้อาจารย์ผู้สอนประเมินผลการศึกษาจากคะแนนที่มี

อยู่ให้เสร็จสิ้นภายในภาคการศึกษาถัดไป หากอาจารย์ไม่ส่งผลการศึกษาตามกำหนดมหาวิทยาลัยจะเปลี่ยนผลการศึกษาเป็น “F”

ข้อ 38 รายวิชาที่ได้รับการยกเว้นการเรียน ให้ได้รับผลการประเมินเป็น “T” และมหาวิทยาลัยจะไม่นำมาคิดค่าคะแนนเฉลี่ยสะสม

ข้อ 39 นักศึกษาที่เข้าศึกษาในหลักสูตรปริญญาตรี (ต่อเนื่อง) จะลงทะเบียนเรียนรายวิชาซ้ำกับรายวิชาที่ศึกษามาแล้วในระดับอนุปริญญาไม่ได้ หากลงทะเบียนซ้ำให้เว้นการนับหน่วยกิตเพื่อพิจารณาวิชาเรียนครบตามโครงสร้างของหลักสูตรที่กำลังศึกษาอยู่ ยกเว้นได้รับอนุมัติจากคณบดีที่รายวิชานั้นสังกัดอยู่

ข้อ 40 การนับจำนวนหน่วยกิตสะสมของนักศึกษาตามโครงสร้างของหลักสูตรให้นับเฉพาะหน่วยกิต ของรายวิชาที่ได้รับการประเมินผลการเรียนว่าผ่านเท่านั้น

ข้อ 41 ค่าระดับคะแนนเฉลี่ยเฉพาะรายภาคการศึกษาให้คำนวณจากผลการศึกษานักศึกษาในภาคการศึกษานั้น โดยเอาผลรวมของผลคูณของจำนวนหน่วยกิตกับค่าระดับคะแนนของแต่ละรายวิชาเป็นตัวตั้ง และหารด้วยจำนวนหน่วยกิตของภาคการศึกษานั้น การคำนวณดังกล่าวให้ตั้งหารถึงทศนิยม 2 ตำแหน่งโดยไม่ปัดเศษ

ข้อ 42 ค่าระดับคะแนนเฉลี่ยสะสมให้คำนวณจากผลการศึกษานักศึกษาตั้งแต่เริ่มเข้าศึกษาจนถึงภาคการศึกษาสุดท้าย โดยเอาผลรวมของผลคูณของจำนวนหน่วยกิตกับค่าระดับคะแนนของแต่ละรายวิชาที่ศึกษาทั้งหมดเป็นตัวตั้งและหารด้วยจำนวนหน่วยกิตทั้งหมด การคำนวณดังกล่าวให้ตั้งหารถึงทศนิยม 2 ตำแหน่งโดยไม่ปัดเศษ

ข้อ 43 รายวิชาที่ได้ผลการศึกษาเป็น F ให้นำมาคิดค่าระดับคะแนนเฉลี่ยหรือค่าระดับคะแนนเฉลี่ยสะสม

ข้อ 44 ผลการศึกษาระบบไม่มีค่าระดับคะแนน ไม่ต้องนับรวมหน่วยกิตเป็นตัวหารแต่ให้นับหน่วยกิตเพื่อพิจารณาวิชาเรียนครบตามเกณฑ์มาตรฐานหลักสูตร

ข้อ 45 ในภาคการศึกษาใดที่นักศึกษาได้ 1 ให้คำนวณค่าระดับคะแนนเฉลี่ยรายภาคการศึกษานั้นโดยนับเฉพาะรายวิชาที่ไม่ได้ 1 เท่านั้น

ข้อ 46 เมื่อนักศึกษาเรียนครบตามโครงสร้างหลักสูตรแล้ว และได้ค่าระดับคะแนนเฉลี่ยสะสมตั้งแต่ 1.80 ขึ้นไป แต่ไม่ถึง 2.00 นักศึกษาสามารถลงทะเบียนเรียนรายวิชาเดิมที่ได้รับผลการศึกษาเป็น D⁺ หรือ D หรือเลือกเรียนรายวิชาใหม่เพิ่มเติม เพื่อทำค่าระดับคะแนนเฉลี่ยให้ถึง 2.00 กรณีเป็นการลงทะเบียนเรียนรายวิชาเดิมให้ฝ่ายทะเบียนนำค่าระดับคะแนนทุกรายวิชาคิดค่าระดับคะแนนเฉลี่ยสะสม และต้องอยู่ในระยะเวลาที่หลักสูตรกำหนด

ข้อ 47 ในกรณีที่มีความจำเป็นอันไม่อาจกล่าวล่วงเสียได้ ที่อาจารย์ผู้สอนไม่สามารถประเมินผลการศึกษาได้ ให้มหาวิทยาลัยแต่งตั้งคณะกรรมการเพื่อประเมินผลการศึกษาในรายวิชานั้น

หมวด 8

การย้ายคณะ การเปลี่ยนหลักสูตร และการรับโอนนักศึกษา

ข้อ 48 การย้ายคณะหรือการเปลี่ยนหลักสูตร

48.1 นักศึกษาที่จะขอย้ายคณะหรือเปลี่ยนหลักสูตรจะต้องศึกษาในคณะหรือหลักสูตรเดิมไม่น้อยกว่า 1 ภาคการศึกษาและมีคะแนนเฉลี่ยไม่น้อยกว่า 2.50 ทั้งนี้ไม่นับภาคการศึกษาที่ลาพักการเรียนหรือถูกสั่งให้พักการเรียนและไม่เคยได้รับอนุมัติให้ย้ายคณะหรือเปลี่ยนหลักสูตรมาก่อน

48.2 ในการยื่นคำร้องขอย้ายคณะหรือเปลี่ยนหลักสูตร นักศึกษาต้องแสดงเหตุผลประกอบ และผ่านการพิจารณา หรือดำเนินการตามที่หลักสูตร หรือมหาวิทยาลัยกำหนด

48.3 การย้ายคณะหรือเปลี่ยนหลักสูตรต้องดำเนินการให้เสร็จสิ้นก่อนการลงทะเบียนเรียนในภาคการศึกษานั้น ๆ

48.4 รายวิชาต่าง ๆ ที่นักศึกษาย้ายคณะ เรียนมา ให้เป็นไปตามหมวดที่ 9 การเทียบโอนผลการเรียนและการยกเว้นการเรียนรายวิชา

- 48.5 ระยะเวลาเรียน ให้นับตั้งแต่เริ่มเข้าเรียนในคณะหรือหลักสูตรเดิม
- 48.6 การพิจารณาอนุมัติการขอย้ายให้เป็นไปตามประกาศมหาวิทยาลัย
- 48.7 นักศึกษาที่ย้ายคณะหรือเปลี่ยนหลักสูตรจะต้องศึกษาในคณะหรือหลักสูตรที่ย้ายไปไม่น้อยกว่า 1 ปีการศึกษาจึงจะขอสำเร็จการศึกษาได้ ทั้งนี้ไม่นับภาคการศึกษาที่ลาพักการเรียนหรือถูกสั่งให้พักการเรียน
- 48.8 นักศึกษาที่ย้ายคณะหรือเปลี่ยนหลักสูตรจะต้องชำระค่าธรรมเนียมตามที่มหาวิทยาลัยกำหนด

ข้อ 49 การรับโอนนักศึกษาจากสถาบันการศึกษาอื่น

49.1 มหาวิทยาลัยอาจพิจารณารับโอนนักศึกษาจากสถาบันอุดมศึกษาอื่นที่มีวิद्यฐานะเทียบเท่ามหาวิทยาลัยและกำลังศึกษาในหลักสูตรที่มีระดับและมาตรฐานเทียบเคียงได้กับหลักสูตรของมหาวิทยาลัยมาเป็นนักศึกษาได้โดยได้รับความเห็นชอบจากคณะกรรมการประจำหลักสูตรและคณบดี และขออนุมัติจากมหาวิทยาลัย

49.2 คุณสมบัติของนักศึกษาที่จะได้รับการพิจารณารับโอน

- 49.2.1 มีคุณสมบัติครบถ้วนตามข้อ 22
- 49.2.2 ไม่เป็นผู้ที่พ้นสภาพนักศึกษาจากสถาบันเดิมด้วยมีกรณีความผิดทางวินัย
- 49.2.3 ได้ศึกษาอยู่ในสถาบันอุดมศึกษามาแล้วไม่น้อยกว่า 1 ภาคการศึกษาปกติ ทั้งนี้ไม่นับภาคการศึกษาที่ลาพักหรือถูกสั่งให้พักการเรียน และต้องได้ชำระค่าระดับคะแนนเฉลี่ยสะสมตั้งแต่ 2.00 ขึ้นไป
- 49.2.4 นักศึกษาที่ประสงค์จะโอนมาศึกษาในมหาวิทยาลัย จะต้องส่งใบสมัครถึงมหาวิทยาลัยไม่น้อยกว่า 6 สัปดาห์ ก่อนเปิดภาคการศึกษาที่ประสงค์จะเข้าศึกษานั้นพร้อมกับแนบเอกสารตามที่มหาวิทยาลัยกำหนด
- 49.2.5 นักศึกษาที่โอนมาต้องมีเวลาศึกษาในมหาวิทยาลัยไม่น้อยกว่า 1 ปีการศึกษา โดยการเทียบโอนผลการเรียนและการขอยกเว้นการเรียนรายวิชาให้เป็นไปตามหมวด 9 การเทียบโอนผลการเรียนและการขอยกเว้นการเรียนรายวิชา

หมวด 9

การเทียบโอนผลการเรียนและการยกเว้นการเรียนรายวิชา

- ข้อ 50 ผู้มีสิทธิได้รับการเทียบโอนผลการเรียน ต้องมีคุณสมบัติข้อใดข้อหนึ่ง ดังต่อไปนี้
- 50.1 กำลังศึกษาอยู่ในหลักสูตรใดหลักสูตรหนึ่งของมหาวิทยาลัยแล้วโอนย้ายคณะหรือเปลี่ยนหลักสูตร
- 50.2 สำเร็จการศึกษาระดับปริญญาตรีของมหาวิทยาลัยและเข้าศึกษาระดับปริญญาตรีที่ 2
- 50.3 ผ่านการศึกษาในรายวิชาใดวิชาหนึ่งตามหลักสูตรมหาวิทยาลัย
- 50.4 เป็นไปตามประกาศของมหาวิทยาลัย
- ข้อ 51 การพิจารณาเทียบโอนผลการเรียน
- 51.1 ต้องเป็นรายวิชาที่ศึกษาจากมหาวิทยาลัยซึ่งเป็นส่วนหนึ่งของหลักสูตรที่โอนย้ายคณะหรือเปลี่ยนหลักสูตร โดยนักศึกษาเป็นผู้เลือก
- 51.2 ต้องเป็นรายวิชาที่มีคำอธิบายรายวิชาเดียวกันหรือสัมพันธ์และเทียบเคียงกันได้
- 51.3 ต้องไม่ใช่รายวิชาดังต่อไปนี้ สัมมนา ปัญหาพิเศษ เตรียมฝึกประสบการณ์วิชาชีพ ฝึกประสบการณ์วิชาชีพ เตรียมสหกิจศึกษา และสหกิจศึกษา
- ข้อ 52 ผู้มีสิทธิได้รับการยกเว้นการเรียนรายวิชา ต้องมีคุณสมบัติข้อใดข้อหนึ่ง ดังต่อไปนี้
- 52.1 สำเร็จการศึกษาหรือเคยศึกษาในสถาบันอุดมศึกษา
- 52.2 ผ่านการศึกษาหรืออบรมในรายวิชาใดวิชาหนึ่งตามหลักสูตรมหาวิทยาลัย
- 52.3 ขอย้ายสถานศึกษามาจากสถาบันอุดมศึกษาอื่น

52.4 ศึกษาจากการศึกษานอกระบบ การศึกษาตามอัธยาศัย การฝึกอาชีพ หรือประสบการณ์ทำงานและต้องมีความรู้พื้นฐานระดับมัธยมศึกษาตอนปลายหรือเทียบเท่าสำหรับนักศึกษาปริญญาตรี

52.5 สำเร็จการศึกษาระดับปริญญาตรีจากสถาบันอุดมศึกษาและเข้าศึกษาปริญญาตรีใบที่ 2 สามารถยกเว้นการเรียนรายวิชาหมวดวิชาการศึกษาทั่วไป จำนวน 30 หน่วยกิต และต้องเรียนเพิ่มรายวิชาตามประกาศของมหาวิทยาลัย

ข้อ 53 การพิจารณายกเว้นการเรียนรายวิชา

53.1 การเรียนจากมหาวิทยาลัยหรือสถาบันการศึกษา

53.1.1 เป็นรายวิชาหรือกลุ่มรายวิชาในหลักสูตรระดับอุดมศึกษาหรือเทียบเท่าที่สำนักงานคณะกรรมการการอุดมศึกษาหรือหน่วยงานของรัฐที่มีอำนาจตามกฎหมายรับรอง

53.1.2 เป็นรายวิชาหรือกลุ่มรายวิชาที่มีเนื้อหาสาระครอบคลุมไม่น้อยกว่าสามในสี่ของรายวิชาหรือกลุ่มรายวิชาที่ขอยกเว้นการเรียนรายวิชา

53.1.3 เป็นรายวิชาหรือกลุ่มวิชาที่ได้ระดับคะแนนไม่ต่ำกว่า C หรือได้ค่าระดับคะแนน 2.00 หรือเทียบเท่าในรายวิชาที่มีการประเมินผลเป็นค่าระดับ และได้ผลการประเมินผ่านในรายวิชาที่ไม่ประเมินผลเป็นค่าระดับไม่ต่ำกว่า P ทั้งนี้ต้องเป็นไปตามเงื่อนไขของหลักสูตรนั้นกำหนด

53.1.4 จำนวนหน่วยกิตที่ได้รับการยกเว้นการเรียนรายวิชาแล้วต้องไม่เกินสามในสี่ของจำนวนหน่วยกิตรวมของหลักสูตรที่กำลังศึกษา

53.1.5 รายวิชาหรือกลุ่มวิชาที่ได้รับการยกเว้นการเรียนรายวิชา ให้บันทึกในใบรายงานผลการเรียนของนักศึกษา โดยใช้อักษร T

53.1.6 ต้องไม่ใช่รายวิชาดังต่อไปนี้ สัมมนา ปัญหาพิเศษ เตรียมฝึกประสบการณ์วิชาชีพ ฝึกประสบการณ์วิชาชีพ เตรียมสหกิจศึกษา และสหกิจศึกษา

53.1.7 ในกรณีที่มหาวิทยาลัยเปิดหลักสูตรใหม่ เทียบโอนนักศึกษาเข้าศึกษาได้ไม่เกินชั้นปี และภาคการศึกษาที่ได้รับอนุญาตให้นักศึกษาเรียนอยู่ ตามหลักสูตรที่ได้รับความเห็นชอบแล้ว

53.1.8 กรณีที่ไม่เป็นไปตามข้อ 53.1.1 – 53.1.7 ให้อยู่ในดุลยพินิจของคณะกรรมการประจำหลักสูตร

53.2 การศึกษานอกระบบ การศึกษาตามอัธยาศัย หรือประสบการณ์ทำงานเข้าสู่การศึกษาในระบบ

53.2.1 การเทียบความรู้จากการศึกษานอกระบบ การศึกษาตามอัธยาศัย ประสบการณ์ทำงาน จะเทียบเป็นรายวิชาหรือกลุ่มวิชาตามหลักสูตรและระดับการศึกษาที่เปิดสอนในมหาวิทยาลัย

53.2.2 การประเมินการเทียบความรู้และการให้หน่วยกิตสำหรับการศึกษานอกระบบ การศึกษาตามอัธยาศัย หรือประสบการณ์ทำงาน เข้าสู่การศึกษาในระบบให้คณะกรรมการประเมิน การยกเว้นการเรียนรายวิชาใช้วิธีการอย่างใดอย่างหนึ่งหรือหลายอย่างดังต่อไปนี้ เป็นหลักเกณฑ์ในการประเมิน

- (1) การทดสอบมาตรฐาน (Credits from Standardized Tests)
- (2) การทดสอบที่คณะ หรือหลักสูตรจัดสอบเอง (Credits from Examination)
- (3) การประเมินหรืออบรมที่จัดโดยหน่วยงานต่าง ๆ (Credits from Training)
- (4) การเสนอแฟ้มสะสมงาน (Credits from Portfolio)

ผลการประเมินจะต้องเทียบได้ไม่ต่ำกว่าคะแนน C หรือ ค่าระดับคะแนน 2.00 หรือเทียบเท่าสำหรับรายวิชาหรือกลุ่มวิชา จึงจะให้จำนวนหน่วยกิตของรายวิชาหรือกลุ่มวิชานั้น แต่จะไม่ให้ระดับคะแนน และไม่มีการนำมาคิดค่าระดับคะแนน หรือค่าระดับคะแนนเฉลี่ยสะสม

53.2.3 ให้มีการบันทึกผลการเรียนตามวิธีการประเมินดังนี้

(1) หน่วยกิตที่ได้จากการทดสอบมาตรฐาน ให้บันทึกเป็น “CS” (Credits from Standardized Tests)

(2) หน่วยกิตที่ได้จากการทดสอบที่คณะหรือหลักสูตรจัดสอบเองให้บันทึกเป็น “CE” (Credits from Examination)

(3) หน่วยกิตที่ได้จากการประเมินหรืออบรมที่จัดโดยหน่วยงานต่าง ๆ ให้บันทึกเป็น “CT” (Credits from Training)

(4) หน่วยกิตที่ได้จากการเสนอแฟ้มสะสมงาน ให้บันทึกเป็น “CP” (Credits from Portfolio)

53.2.4 นักศึกษาที่ขอยกเว้นการเรียนรายวิชาจะต้องมีเวลาเรียนในมหาวิทยาลัยอย่างน้อย 1 ปีการศึกษา จึงจะมีสิทธิสำเร็จการศึกษา

53.2.5 ให้มหาวิทยาลัยแต่งตั้งคณะกรรมการเทียบโอนผลการเรียนและการยกเว้นการเรียนรายวิชา ประกอบด้วย

(1) คณบดีคณะที่รับผิดชอบการจัดการเรียนการสอนรายวิชาหรือกลุ่มวิชาที่จะขอยกเว้นการเรียนรายวิชาเป็นประธาน

(2) อาจารย์หรือผู้เชี่ยวชาญในหลักสูตรที่จะขอยกเว้นการเรียนรายวิชาจำนวนอย่างน้อยหนึ่งคนแต่ไม่เกินสามคนโดยคำแนะนำของคณบดีตาม (1) เป็นกรรมการ

(3) ประธานคณะกรรมการประจำหลักสูตรของรายวิชาที่จะขอยกเว้นการเรียนรายวิชาเป็นกรรมการและเลขานุการ

เมื่อคณะกรรมการประเมินการยกเว้นการเรียนรายวิชาดำเนินการเสร็จสิ้นแล้วให้รายงานผลการประเมินการยกเว้นการเรียนรายวิชาไปยังสำนักส่งเสริมวิชาการและงานทะเบียนเพื่อเสนอให้มหาวิทยาลัยอนุมัติต่อไป

ข้อ 54 กำหนดเวลาการเทียบโอนผลการเรียนและการยกเว้นการเรียนรายวิชา

นักศึกษาที่ประสงค์จะเทียบโอนผลการเรียนและยกเว้นการเรียนรายวิชาหรือกลุ่มวิชา จะต้องยื่นคำร้องต่อมหาวิทยาลัยภายใน 6 สัปดาห์ นับจากวันเปิดภาคการศึกษาแรกที่เข้าศึกษา เว้นแต่ได้รับอนุมัติจากอธิการบดี แต่ทั้งนี้ต้องไม่เกิน 2 ภาคการศึกษา โดยมีสิทธิขอเทียบโอนผลการเรียนและยกเว้นการเรียนรายวิชาได้เพียงครั้งเดียว

ข้อ 55 การนับจำนวนภาคการศึกษาของผู้ที่ได้รับการเทียบโอนผลการเรียนและการยกเว้นการเรียนรายวิชาให้ถือเกณฑ์ดังนี้

55.1 นักศึกษาเรียนแบบเต็มเวลาให้นับจำนวนหน่วยกิต ได้ไม่เกิน 22 หน่วยกิตเป็น 1 ภาคการศึกษา

55.2 นักศึกษาเรียนแบบไม่เต็มเวลาให้นับจำนวนหน่วยกิตได้ไม่เกิน 9 หน่วยกิตเป็น 1 ภาคการศึกษา

ข้อ 56 การเทียบโอนผลการเรียนและการยกเว้นการเรียนรายวิชา ต้องชำระค่าธรรมเนียมตามที่มหาวิทยาลัยกำหนด

หมวด 10

การลาพักการเรียน การลาออก และการฟื้นฟูสภาพการเป็นนักศึกษา

ข้อ 57 การลาพักการเรียน

57.1 นักศึกษาอาจยื่นคำขอลาพักการเรียนได้ในกรณีต่อไปนี้

57.1.1 ถูกเกณฑ์หรือเรียกระดมพลเข้ารับราชการทหารกองประจำการ

57.1.2 ได้รับทุนแลกเปลี่ยนนักศึกษาระหว่างประเทศหรือทุนอื่นใดที่มหาวิทยาลัย

เห็นสมควรสนับสนุน

57.1.3 เจ็บป่วยจนต้องพักรักษาตัวเป็นเวลานานเกินกว่าร้อยละ 20 ของเวลาเรียนทั้งหมดในภาคการศึกษานั้น โดยมีใบรับรองแพทย์จากสถานพยาบาลของทางราชการหรือสถานพยาบาลของเอกชนตามกฎหมายว่าด้วยสถานพยาบาล

57.1.4 เมื่อนักศึกษามีความจำเป็นส่วนตัวอาจยื่นคำร้องขอลาพักการเรียนได้ ถ้าวางทะเบียนเรียนมาแล้วอย่างน้อย 1 ภาคการศึกษา

57.1.5 เหตุผลอื่นตามที่มหาวิทยาลัยเห็นสมควร

57.2 นักศึกษาที่ต้องลาพักการเรียนให้ยื่นคำร้องภายในสัปดาห์ที่ 3 ของภาคการศึกษาที่ลาพักการเรียน โดยการอนุมัติให้ลาพักการเรียนให้เป็นอำนาจของคณบดี

นักศึกษามีสิทธิ์ขอลาพักการเรียนโดยขออนุมัติต่อคณบดีไม่เกิน 1 ภาคการศึกษา ถ้า นักศึกษามีความจำเป็นที่จะต้องลาพักการเรียนมากกว่า 1 ภาคการศึกษา หรือเมื่อครบกำหนดพักการเรียนแล้วยังมีความจำเป็นที่จะต้องพักการเรียนต่อไปอีก ให้ยื่นคำร้องขอพักการเรียนใหม่และต้องได้รับอนุมัติจากมหาวิทยาลัย

57.3 ในกรณีที่นักศึกษาได้รับอนุมัติให้ลาพักการเรียนให้นับระยะเวลาที่ลาพักการเรียนเข้าร่วม ในระยะเวลาการศึกษาด้วย

57.4 นักศึกษาที่ได้รับอนุมัติให้ลาพักการเรียน เมื่อจะกลับเข้าเรียนจะต้องยื่นคำร้องขอกลับเข้าเรียนก่อนวันเปิดภาคการศึกษาไม่น้อยกว่า 2 สัปดาห์ และเมื่อได้รับความเห็นชอบจากคณบดีแล้วจึงจะกลับเข้าเรียนได้

ข้อ 58 นักศึกษาที่ประสงค์จะลาออกจากความเป็นนักศึกษาของมหาวิทยาลัย ให้ยื่นหนังสือลาออก และต้องได้รับอนุมัติจากมหาวิทยาลัยก่อน การลาออกจึงจะสมบูรณ์

ข้อ 59 การฟื้นฟูสภาพการเป็นนักศึกษา

59.1 สำเร็จการศึกษาตามหลักสูตร

59.2 ได้รับอนุมัติให้ลาออก

59.3 ไม่รักษาสภาพนักศึกษาในแต่ละภาคการศึกษา

59.4 ได้รับความเห็นชอบรายวิชาเตรียมฝึกประสบการณ์วิชาชีพ รายวิชาฝึกประสบการณ์วิชาชีพ รายวิชาเตรียมสหกิจศึกษา หรือรายวิชาสหกิจศึกษา ต่ำกว่า C เป็นครั้งที่ 2 ยกเว้นนักศึกษาระดับปริญญาตรีที่ประสงค์จะรับวุฒินุปรียญในสาขาเดียวกัน

59.5 ผลการประเมินได้ค่าระดับคะแนนเฉลี่ยสะสมต่ำกว่า 1.60 เมื่อสิ้นปีการศึกษาปกติที่ 1 หรือมีผลการประเมินได้รับค่าระดับคะแนนเฉลี่ยสะสมต่ำกว่า 1.80 เมื่อสิ้นปีการศึกษาปกติที่ 2 นับตั้งแต่เริ่มเข้าเรียน และในทุก ๆ ปีการศึกษาปกติถัดไป ยกเว้นนักศึกษาระดับปริญญาตรีที่ประสงค์จะรับวุฒินุปรียญในสาขาเดียวกัน

สำหรับนักศึกษาเรียนแบบไม่เต็มเวลาให้นำภาคฤดูร้อนมารวมเป็นภาคการศึกษาด้วย

ในกรณีที่ภาคการศึกษานั้นมีผลการเรียน “1” ไม่ต้องนำมาคิด ให้คิดค่าระดับคะแนนเฉลี่ยสะสมเฉพาะรายวิชาที่มีค่าระดับคะแนน

59.6 ใช้เวลาการศึกษาเกินระยะเวลาที่กำหนด

59.7 ขาดคุณสมบัติตามข้อ 22 ใดๆอย่างหนึ่ง

59.8 ตาย

ข้อ 60 นักศึกษาพ้นสภาพการเป็นนักศึกษาอันเนื่องมาจากการไม่รักษาสภาพนักศึกษาสามารถยื่นคำร้อง พร้อมแสดงเหตุผลอันสมควร ขอคืนสภาพการเป็นนักศึกษาต่อมหาวิทยาลัย และเมื่อได้รับอนุมัติแล้วต้องชำระเงิน ค่าธรรมเนียมของการคืนสภาพการเป็นนักศึกษา และค่าธรรมเนียมการรักษาสภาพการเป็นนักศึกษาตามประกาศของมหาวิทยาลัย

หมวด 11 การสำเร็จการศึกษา

ข้อ 61 นักศึกษาที่ถือว่าสำเร็จการศึกษาตามหลักสูตร ต้องมีคุณสมบัติครบถ้วนทุกข้อดังนี้

61.1 มีความประพฤติดี

61.2 สอบได้รายวิชาต่าง ๆ ครบตามโครงสร้างของหลักสูตรตามเกณฑ์การประเมินผล

61.3 ได้ค่าระดับคะแนนเฉลี่ยสะสมไม่ต่ำกว่า 2.00

61.4 สอบผ่านการประเมินความรู้และทักษะตามที่มหาวิทยาลัยกำหนด

61.5 ผ่านการเข้าร่วมกิจกรรมตามที่มหาวิทยาลัยกำหนด

61.6 มีเวลาศึกษาในมหาวิทยาลัยตามเกณฑ์มาตรฐานหลักสูตร

ข้อ 62 การขออนุมัติสำเร็จการศึกษา

62.1 ในภาคการศึกษาใดที่นักศึกษาคาดว่าจะสำเร็จการศึกษาให้ยื่นคำร้องขอสำเร็จการศึกษาต่อสำนักส่งเสริมวิชาการและงานทะเบียน โดยมหาวิทยาลัยจะพิจารณานักศึกษาที่ยื่นความจำนงขอสำเร็จการศึกษาที่มีคุณสมบัติตามข้อ 61 และต้องไม่ค้างชำระค่าธรรมเนียมต่าง ๆ ไม่ติดค้างวัสดุสารสนเทศ หรืออยู่ระหว่างถูกลงโทษทางวินัย เพื่อขออนุมัติอนุปริญาหรือปริญญาตรี

62.2 คณะกรรมการวิชาการตรวจสอบคุณสมบัติของนักศึกษาว่าครบถ้วนตามข้อบังคับการจัดการศึกษาระดับอนุปริญาและปริญญาตรี และให้ถือวันที่คณะกรรมการวิชาการตรวจสอบคุณสมบัติว่าครบถ้วนเป็นวันสำเร็จการศึกษา

ในกรณีที่ศึกษาในหลักสูตรระดับปริญญาตรีมาแล้วไม่น้อยกว่า 3 ปี และจำเป็นต้องยุติการศึกษาสามารถยื่นขอสำเร็จการศึกษาในระดับอนุปริญาของแต่ละหลักสูตรตามประกาศของมหาวิทยาลัย โดยศึกษารายวิชาไม่น้อยกว่า 90 หน่วยกิต ประกอบด้วยวิชาศึกษาทั่วไปไม่น้อยกว่า 30 หน่วยกิต วิชาเฉพาะไม่น้อยกว่า 45 หน่วยกิต วิชาเลือกเสรีไม่น้อยกว่า 3 หน่วยกิต และคะแนนเฉลี่ยสะสมไม่น้อยกว่า 2.00 หรือ

กรณีศึกษาในหลักสูตรระดับปริญญาตรีมาแล้วไม่น้อยกว่า 4 ปี สอบได้รายวิชาต่าง ๆ ครบตามโครงสร้างของหลักสูตรและมีคะแนนเฉลี่ยสะสมไม่น้อยกว่า 1.75 สามารถยื่นขอสำเร็จการศึกษาในระดับอนุปริญาของแต่ละหลักสูตรตามประกาศของมหาวิทยาลัย

ข้อ 63 นักศึกษาสำเร็จการศึกษาระดับปริญญาตรีและจะได้รับเกียรติคุณ ต้องมีคุณสมบัติดังนี้

63.1 หลักสูตรระดับปริญญาตรี 4 ปี หรือปริญญาตรี 5 ปี เมื่อเรียนครบหลักสูตรแล้วได้ค่าระดับคะแนนเฉลี่ยสะสมไม่น้อยกว่า 3.60 จะได้รับเกียรติคุณอันดับหนึ่ง และได้ค่าระดับคะแนนเฉลี่ยสะสมไม่น้อยกว่า 3.25 แต่ไม่ถึง 3.60 จะได้รับเกียรติคุณอันดับสอง

หลักสูตรระดับปริญญาตรี (ต่อเนื่อง) สอบได้ค่าระดับคะแนนเฉลี่ยสะสมจากระดับอนุปริญาหรือเทียบเท่าไม่น้อยกว่า 3.60 และเรียนครบหลักสูตรได้ค่าระดับคะแนนเฉลี่ยสะสมจากการศึกษาในระดับปริญญาตรี (ต่อเนื่อง) ไม่น้อยกว่า 3.60 จะได้รับเกียรติคุณอันดับหนึ่ง และได้รับระดับค่าคะแนนเฉลี่ยสะสมจากระดับอนุปริญาหรือเทียบเท่าไม่น้อยกว่า 3.25 ขึ้นไป และเรียนครบหลักสูตร ได้ค่าระดับคะแนนเฉลี่ยสะสมจากการศึกษาในระดับปริญญาตรี (ต่อเนื่อง) ไม่น้อยกว่า 3.25 แต่ไม่ถึง 3.60 จะได้รับเกียรติคุณอันดับสอง

63.2 สอบได้ในรายวิชาใด ๆ ไม่ต่ำกว่า C ตามระบบค่าระดับคะแนนหรือไม่ได้ “NP” ตามระบบ ไม่มีค่าระดับคะแนน

63.3 มีระยะเวลาเรียนดังนี้

63.3.1 หลักสูตรระดับปริญญาตรี 4 ปี สำหรับนักศึกษาเรียนแบบเต็มเวลาใช้เวลาในการศึกษาไม่เกิน 8 ภาคการศึกษาปกติติดต่อกัน และสำหรับนักศึกษาเรียนแบบไม่เต็มเวลาใช้เวลาไม่เกิน 12 ภาคการศึกษาปกติติดต่อกัน ทั้งนี้เป็นไปตามที่มหาวิทยาลัยกำหนด

63.3.2 หลักสูตรระดับปริญญาตรี 5 ปี สำหรับนักศึกษาเรียนแบบเต็มเวลาใช้เวลาในการศึกษาไม่เกิน 10 ภาคการศึกษาปกติติดต่อกัน และสำหรับนักศึกษาเรียนแบบไม่เต็มเวลาใช้เวลาไม่เกิน 15 ภาคการศึกษาปกติติดต่อกัน ทั้งนี้เป็นไปตามที่มหาวิทยาลัยกำหนด

63.3.3 หลักสูตรระดับปริญญาตรี (ต่อเนื่อง) สำหรับนักศึกษาเรียนแบบเต็มเวลาใช้เวลาในการศึกษาไม่เกิน 4 ภาคการศึกษาปกติติดต่อกัน และสำหรับนักศึกษาเรียนแบบไม่เต็มเวลาใช้เวลาไม่เกิน 8 ภาคการศึกษาปกติติดต่อกัน ทั้งนี้เป็นไปตามที่มหาวิทยาลัยกำหนด

63.4 ต้องไม่เคยขอยกเว้นการเรียนรายวิชา ยกเว้นกรณีการเทียบโอนผลการเรียนของมหาวิทยาลัย

63.5 นักศึกษาที่จะได้รับปริญญาเกียรตินิยมจะต้องเป็นผู้มีความประพฤติดี และไม่เคยถูกลงโทษทางวินัยตลอดระยะเวลาที่ศึกษาในมหาวิทยาลัย

ข้อ 64 การให้รางวัลเหรียญทองซึ่งมีรูปร่างลักษณะและขนาดตามที่มหาวิทยาลัยกำหนดสำหรับนักศึกษาที่สำเร็จการศึกษาจะต้องมีคุณสมบัติดังนี้

64.1 ได้เกียรตินิยมอันดับหนึ่งและมีค่าระดับคะแนนเฉลี่ยสะสมไม่ต่ำกว่า 3.75

64.2 ได้ค่าระดับคะแนนเฉลี่ยสะสมสูงสุดในกลุ่มผู้สำเร็จการศึกษาในปีเดียวกันในแต่ละคณะ

หมวด 12

การควบคุมคุณภาพ

ข้อ 65 ให้มหาวิทยาลัยประเมินการสอนของอาจารย์ผู้สอนอย่างน้อยภาคการศึกษาละ 1 ครั้ง และให้นำผลการประเมินมาใช้ในการพัฒนาคุณภาพการจัดการเรียนการสอน

ข้อ 66 ให้คณะและหลักสูตรมีการวิจัยเพื่อติดตาม และประเมินผลการใช้หลักสูตรอย่างต่อเนื่องภายใน 5 ปี ตามประกาศของมหาวิทยาลัย

ประกาศ ณ วันที่ 24 เดือน พฤศจิกายน พ.ศ. 2557



(นายจรูญ ถาวรจักร์)

นายกสภามหาวิทยาลัยราชภัฏวไลยอลงกรณ์

ในพระบรมราชูปถัมภ์ จังหวัดปทุมธานี



ข้อบังคับมหาวิทยาลัยราชภัฏวไลยอลงกรณ์ ในพระบรมราชูปถัมภ์ จังหวัดปทุมธานี
ว่าด้วยการออกหลักฐานแสดงผลการศึกษา
พ.ศ. 2557

.....
โดยที่เป็นการสมควรปรับปรุงระเบียบมหาวิทยาลัยราชภัฏวไลยอลงกรณ์ ในพระบรมราชูปถัมภ์ จังหวัดปทุมธานี ว่าด้วยการออกหลักฐานแสดงผลการศึกษา พ.ศ. 2549 เพื่อให้การออกหลักฐานการศึกษาเป็นไปด้วยความเรียบร้อยและถูกต้อง อาศัยอำนาจตามความในมาตรา 18(2) แห่งพระราชบัญญัติมหาวิทยาลัยราชภัฏ พ.ศ. 2547 และโดยมติสภามหาวิทยาลัย ในการประชุมครั้งที่ 12/2557 เมื่อวันที่ 6 พฤศจิกายน พ.ศ. 2557 จึงออกข้อบังคับไว้ดังต่อไปนี้

ข้อ 1 ข้อบังคับนี้เรียกว่า “ข้อบังคับมหาวิทยาลัยราชภัฏวไลยอลงกรณ์ ในพระบรมราชูปถัมภ์ จังหวัดปทุมธานี ว่าด้วยการออกหลักฐานแสดงผลการศึกษา พ.ศ. 2557”

ข้อ 2 ข้อบังคับนี้ให้ใช้บังคับตั้งแต่วันถัดจากวันประกาศเป็นต้นไป

ข้อ 3 ในข้อบังคับนี้

“มหาวิทยาลัย” หมายถึง มหาวิทยาลัยราชภัฏวไลยอลงกรณ์ ในพระบรมราชูปถัมภ์ จังหวัดปทุมธานี

“สำนักส่งเสริมวิชาการและงานทะเบียน” หมายถึง สำนักส่งเสริมวิชาการและงานทะเบียนมหาวิทยาลัยราชภัฏวไลยอลงกรณ์ ในพระบรมราชูปถัมภ์ จังหวัดปทุมธานี

“อธิการบดี” หมายถึง อธิการบดีมหาวิทยาลัยราชภัฏวไลยอลงกรณ์ ในพระบรมราชูปถัมภ์ จังหวัดปทุมธานี

“นายทะเบียน” หมายความว่า ผู้ซึ่งได้รับแต่งตั้งจากมหาวิทยาลัยราชภัฏวไลยอลงกรณ์ ในพระบรมราชูปถัมภ์ จังหวัดปทุมธานี ให้มีหน้าที่รับผิดชอบเกี่ยวกับงานทะเบียนของนักศึกษา

ข้อ 4 หลักฐานแสดงผลการศึกษาตามข้อบังคับนี้มีดังต่อไปนี้

4.1 ประกาศนียบัตร หรือประกาศนียบัตรบัณฑิต หรือประกาศนียบัตรบัณฑิตชั้นสูงหรืออนุปริญญาบัตร หรือปริญญาบัตร

4.2 วุฒิบัตรหรือเกียรติบัตร

4.3 ใบรับรองการเป็นนักศึกษา

4.4 ใบรายงานผลการศึกษา

4.5 ใบรับรองคุณวุฒิ

4.6 ใบแทนหลักฐานแสดงผลการศึกษา

ข้อ 5 แบบพิมพ์หลักฐานแสดงผลการศึกษาตามข้อ 4 ให้ใช้แบบพิมพ์ตามที่มหาวิทยาลัยกำหนด

ข้อ 6 ให้สำนักส่งเสริมวิชาการและงานทะเบียนควบคุมการเก็บรักษาและเบิกจ่ายแบบพิมพ์หลักฐานแสดงผลการศึกษา โดยจัดให้มีบัญชีรับจ่ายเป็นหลักฐานเพื่อตรวจสอบ

ข้อ 7 ให้นายทะเบียนเป็นผู้รับผิดชอบและดำเนินการออกหลักฐานแสดงผลการศึกษาให้เป็นไปตามข้อบังคับนี้

ข้อ 8 เมื่อสภามหาวิทยาลัยอนุมัติแล้ว ให้ถือว่าวันที่มหาวิทยาลัยตรวจสอบคุณสมบัติของนักศึกษาว่าครบถ้วนตามข้อบังคับมหาวิทยาลัยว่าด้วยการจัดการศึกษาระดับอนุปริญญาและปริญญาตรี และข้อบังคับว่าด้วยการจัดการศึกษาระดับบัณฑิตศึกษาเสร็จสิ้นเป็นวันที่สำเร็จการศึกษา

ข้อ 9 การออกประกาศนียบัตร หรือประกาศนียบัตรบัณฑิต หรือประกาศนียบัตรบัณฑิตชั้นสูง หรืออนุปริญญาบัตรหรือปริญญาบัตร

9.1 มหาวิทยาลัยจะออกประกาศนียบัตร หรือประกาศนียบัตรบัณฑิต หรือประกาศนียบัตรบัณฑิตชั้นสูง หรืออนุปริญญาบัตรหรือปริญญาบัตรให้ เมื่อได้รับอนุมัติจากสภามหาวิทยาลัยแล้ว

9.2 ประกาศนียบัตร หรือประกาศนียบัตรบัณฑิต หรือประกาศนียบัตรบัณฑิตชั้นสูง หรืออนุปริญญาบัตรหรือปริญญาบัตรให้ประทับตราครุฑของมหาวิทยาลัย

ข้อ 10 การออกวุฒิบัตรและเกียรติบัตร

10.1 มหาวิทยาลัยมีอำนาจออกวุฒิบัตรแก่ผู้ที่เข้ารับอบรมหลักสูตรการอบรมที่มหาวิทยาลัยจัดขึ้น และมีเวลาการอบรมอย่างน้อย 6 ชั่วโมง

10.2 มหาวิทยาลัยมีอำนาจออกเกียรติบัตรให้แก่ผู้ที่ทำคุณประโยชน์ ให้แก่มหาวิทยาลัย สังคม และประเทศชาติ

10.3 ให้อธิการบดีและผู้อำนวยการฝึกอบรม ลงนามในวุฒิบัตร และให้อธิการบดีลงนามในเกียรติบัตรพร้อมทั้งประทับตราครุฑของมหาวิทยาลัย

ข้อ 11 การออกไปรับรองการเป็นนักศึกษา

11.1 มหาวิทยาลัยจะออกไปรับรองการเป็นนักศึกษาให้นักศึกษาที่กำลังศึกษาอยู่หรือศึกษาครบตามหลักสูตรของมหาวิทยาลัย

11.2 ไปรับรองการเป็นนักศึกษาทุกฉบับ ให้นายทะเบียนลงนามพร้อมประทับตรามหาวิทยาลัย

ข้อ 12 การออกไปรายงานผลการศึกษา

12.1 มหาวิทยาลัยจะออกไปรายงานผลการศึกษาให้แก่ผู้กำลังศึกษาอยู่ โดยให้รายงานผลการศึกษาถึงภาคการศึกษาที่ทราบผลการศึกษาแล้ว

12.2 มหาวิทยาลัยจะออกไปรายงานผลการศึกษาให้แก่ผู้สำเร็จการศึกษา เมื่อได้รับอนุมัติจากสภามหาวิทยาลัยแล้ว

12.3 ไปรายงานผลการศึกษาทุกฉบับ ให้นายทะเบียนและอธิการบดี หรือรองอธิการบดีที่ได้รับมอบหมาย ลงนามและประทับตราครุฑของมหาวิทยาลัย

ข้อ 13 การออกไปรับรองคุณวุฒิ

13.1 โดยอนุมัติของสภามหาวิทยาลัย มหาวิทยาลัยจะออกไปรับรองคุณวุฒิให้แก่ผู้ที่สภามหาวิทยาลัยได้อนุมัติประกาศนียบัตร หรืออนุปริญญาบัตร หรือปริญญาบัตรแล้ว

13.2 ไปรับรองคุณวุฒิทุกฉบับ ให้นายทะเบียนลงนามประทับรูปถ่ายผู้ขอไปรับรอง และอธิการบดี หรือรองอธิการบดีที่ได้รับมอบหมายลงนามพร้อมกับประทับตราครุฑของมหาวิทยาลัย

ข้อ 14 การออกไปแทนหลักฐานแสดงผลการศึกษา

14.1 ในกรณีที่ประกาศนียบัตร ประกาศนียบัตรบัณฑิต ประกาศนียบัตรบัณฑิตชั้นสูง อนุปริญญาบัตรหรือปริญญาบัตรสูญหายหรือชำรุด จนใช้การไม่ได้ให้มหาวิทยาลัยพิจารณาออกไปทดแทนให้ตามความเห็นสมควร

14.2 ในกรณีที่ไปรายงานผลการศึกษาด่วนฉบับของมหาวิทยาลัยสูญหายหรือชำรุดจนไม่สามารถจะออกไปรายงานผลการศึกษาได้ ถ้าผู้ขอหรือมหาวิทยาลัยมีหลักฐานอื่น แสดงผลการศึกษาซึ่งอธิการบดีพิจารณาเห็นว่าเป็นหลักฐานที่เชื่อถือได้ ให้มหาวิทยาลัยออกไปแทนโดยไม่ต้องลงรายละเอียดผลการศึกษาแต่ให้ผู้ออกไปสำคัญดังกล่าว หมายเหตุไว้ด้วยว่าหลักฐานแสดงผลการศึกษาสูญหาย

14.3 กรณีที่ยังไม่ได้รับพระราชทานปริญญาบัตร ถ้ามีความจำเป็นต้องใช้ปริญญาบัตรให้มหาวิทยาลัยออกใบแทนปริญญาบัตร

14.4 ใบแทนทุกฉบับให้นายทะเบียน และอธิการบดีหรือผู้ที่อธิการบดีมอบหมายลงนามและประทับตราครุฑของมหาวิทยาลัย

ข้อ 15 การออกหลักฐานแสดงผลการศึกษาตามข้อ 4.1 ข้อ 4.3 ข้อ 4.4 ข้อ 4.5 และข้อ 4.6 ให้เรียกเก็บค่าธรรมเนียม ดังนี้

15.1 ระดับประกาศนียบัตร ประกาศนียบัตรบัณฑิต ประกาศนียบัตรบัณฑิตชั้นสูง และใบรับรองการเป็นนักศึกษา ชุดละ 100 บาท

15.2 ระดับอนุปริญญาหรือปริญญาตรี ชุดละ 100 บาท

15.3 ระดับปริญญาโท ชุดละ 300 บาท

15.4 ระดับปริญญาเอก ชุดละ 500 บาท

การออกหลักฐานแสดงผลการศึกษาตามข้อ 4.3 และข้อ 4.4 ครั้งแรกไม่เก็บค่าธรรมเนียม

ข้อ 16 ผู้สำเร็จการศึกษาต้องขอรับหลักฐานประกาศนียบัตร ประกาศนียบัตรบัณฑิต ประกาศนียบัตรบัณฑิตชั้นสูง อนุปริญญาบัตรหรือปริญญาบัตร ภายในกำหนด 3 เดือนนับจากวันที่มหาวิทยาลัยกำหนด หากพ้นกำหนดดังกล่าวต้องเสียค่าเก็บรักษา จำนวน 100 บาท

ข้อ 17 ให้อธิการบดีรักษาการให้เป็นไปตามข้อบังคับนี้ และให้มีอำนาจออกระเบียบ ประกาศ หรือคำสั่งเพื่อปฏิบัติตามข้อบังคับนี้

ในกรณีที่มีปัญหาเกี่ยวกับการปฏิบัติตามข้อบังคับนี้ ให้อธิการบดีเป็นผู้มีอำนาจตีความและวินิจฉัยชี้ขาด

ประกาศ ณ วันที่ 24 เดือน พฤศจิกายน พ.ศ. 2557



(นายจรูญ ถาวรจักร์)

นายกสภามหาวิทยาลัยราชภัฏวไลยอลงกรณ์

ในพระบรมราชูปถัมภ์ จังหวัดปทุมธานี



ประกาศมหาวิทยาลัยราชภัฏวไลยอลงกรณ์ ในพระบรมราชูปถัมภ์ จังหวัดปทุมธานี
เรื่อง กำหนดอัตราค่าธรรมเนียมเรียกเก็บสำหรับการจัดการศึกษา ระดับปริญญาตรี

.....
โดยที่เป็นการสมควรปรับปรุงประกาศมหาวิทยาลัยราชภัฏวไลยอลงกรณ์ ในพระบรมราชูปถัมภ์ จังหวัดปทุมธานี เรื่องกำหนดอัตราค่าธรรมเนียมเรียกเก็บสำหรับการจัดการศึกษา ระดับปริญญาตรี อาศัยอำนาจตามความในข้อ 6 แห่งระเบียบมหาวิทยาลัยราชภัฏวไลยอลงกรณ์ ในพระบรมราชูปถัมภ์ จังหวัดปทุมธานี ว่าด้วยการรับและจ่ายเงินเพื่อจัดการศึกษาระดับปริญญาตรี และปริญญาตรี(ต่อเนื่อง) พ.ศ. 2552 และโดยความเห็นชอบของสภามหาวิทยาลัยในคราวประชุม ครั้งที่ 8/2557 เมื่อวันที่ 3 กรกฎาคม 2557 อธิการบดีจึงออกประกาศไว้ดังต่อไปนี้

ข้อ 1 ประกาศนี้เรียกว่า ประกาศมหาวิทยาลัยราชภัฏวไลยอลงกรณ์ ในพระบรมราชูปถัมภ์ จังหวัดปทุมธานี เรื่อง กำหนดอัตราค่าธรรมเนียมเรียกเก็บสำหรับการจัดการศึกษา ระดับปริญญาตรี

ข้อ 2 ประกาศนี้ให้ใช้บังคับกับนักศึกษาที่เข้าศึกษาตั้งแต่ ปีการศึกษา 2558 และนักศึกษาที่เข้าศึกษาตั้งแต่ปีการศึกษา 2557 ตามหลักสูตรหรือสาขาวิชาตามบัญชีแนบท้ายประกาศนี้

ข้อ 3 ค่าธรรมเนียมแรกเข้าที่เรียกเก็บครั้งเดียวเมื่อขึ้นทะเบียนเป็นนักศึกษา จำนวน 1,500 บาท

ข้อ 4 ค่าธรรมเนียมการศึกษาและค่าลงทะเบียนเหมาจ่ายที่เรียกเก็บเป็นรายภาคการศึกษา มีดังนี้

4.1 ค่าธรรมเนียมการศึกษาสำหรับนักศึกษาไทย 2,000 บาท

4.2 ค่าธรรมเนียมการศึกษาสำหรับนักศึกษาที่ไม่ได้ถือสัญชาติไทย 10,000 บาท

4.3 ค่าลงทะเบียนเหมาจ่ายทุกหลักสูตร 5,000 บาท

4.4 ค่าธรรมเนียมสำหรับบุคคลภายนอกอื่นที่ประสงค์มาเรียนร่วมกับมหาวิทยาลัยเป็นรายวิชาให้ชำระค่าธรรมเนียม ดังนี้

4.4.1 ค่าธรรมเนียมการศึกษา

(1) บุคคลภายนอกที่มีสัญชาติไทย 1,000 บาท

(2) บุคคลภายนอกที่ไม่ได้ถือสัญชาติไทย 3,000 บาท

4.4.2 ค่าลงทะเบียนรายวิชา

(1) รายวิชาในหมวดวิชาศึกษาทั่วไป และรายวิชาในมหาวิทยาลัยทุกหลักสูตรที่ไม่ใช่หลักสูตรภาษาอังกฤษ หรือหลักสูตรนานาชาติ ให้คิดค่าธรรมเนียมหน่วยกิตละ 300 บาท

(2) รายวิชาในหลักสูตรที่เป็นหลักสูตรภาษาอังกฤษ หรือหลักสูตรนานาชาติ ให้คิดค่าธรรมเนียมหน่วยกิตละ 600 บาท

4.5 ค่าธรรมเนียมสาขาวิชา

4.5.1 สาขาวิชาในคณะครุศาสตร์ กำหนดค่าธรรมเนียมดังต่อไปนี้

(1) สาขาวิชาในคณะครุศาสตร์ทุกสาขาวิชาที่เป็น หลักสูตรปกติ 3,000 บาท

(2) สาขาวิชาในคณะครุศาสตร์ทุกสาขาวิชาที่เป็นหลักสูตรภาษาอังกฤษ หรือหลักสูตรนานาชาติ 15,000 บาท

(3) สาขาการสอนภาษาจีน 15,000 บาท

4.5.2 สาขาวิชาในคณะมนุษยศาสตร์และสังคมศาสตร์ กำหนดค่าธรรมเนียมดังต่อไปนี้

(1) สาขาวิชาในคณะมนุษยศาสตร์และสังคมศาสตร์ ทุกสาขาวิชาที่เป็นหลักสูตรปกติ 3,000 บาท ยกเว้นสาขาวิชานิติศาสตร์ 7,000 บาท สาขาวิชาศิลปกรรม 4,000 บาท สาขาวิชาดนตรีสากล 4,000 บาท

(2) สาขาวิชาในคณะมนุษยศาสตร์และสังคมศาสตร์ ทุกสาขาวิชาที่เป็นหลักสูตรภาษาอังกฤษ หรือนานาชาติ 15,000 บาท ยกเว้นหลักสูตรภาษาอังกฤษเพื่อการสื่อสารนานาชาติ 13,000 บาท

4.5.3 สาขาวิชาในคณะวิทยาการจัดการ กำหนดค่าธรรมเนียมดังนี้

(1) สาขาวิชาในคณะวิทยาการจัดการ ทุกสาขาวิชาที่เป็น หลักสูตรปกติ 3,000 บาท ยกเว้น สาขาวิชานิติศาสตร์ 8,000 บาท และการจัดการท่องเที่ยว 8,000 บาท

(2) สาขาวิชาในคณะวิทยาการจัดการ ทุกสาขาวิชาที่เป็น หลักสูตรภาษาอังกฤษ หรือ หลักสูตรนานาชาติ 15,000 บาท

(3) สาขาวิชาที่มีการจัดการศึกษาในลักษณะพิเศษ หรือโครงการพิเศษ เช่น โครงการสำหรับผู้บริหาร 13,000 บาท

4.5.4 สาขาวิชาในคณะวิทยาศาสตร์และเทคโนโลยี กำหนดค่าธรรมเนียมดังนี้

(1) สาขาวิชาในคณะวิทยาศาสตร์และเทคโนโลยี ทุกสาขาวิชาที่เป็นหลักสูตรปกติ 5,000 บาท ยกเว้นสาขาวิชาสาธารณสุขศาสตร์ สาขาวิชาการจัดการสถานพยาบาล และสาขาวิชาโภชนาการและการกำหนดอาหาร 8,000 บาท

(2) สาขาวิชาในคณะวิทยาศาสตร์และเทคโนโลยี ทุกสาขาวิชาที่เป็น หลักสูตรนานาชาติ 15,000 บาท

4.5.5 สาขาวิชาในคณะเทคโนโลยีการเกษตร กำหนดค่าธรรมเนียมดังนี้

(1) สาขาวิชาในคณะเทคโนโลยีการเกษตร ทุกสาขาวิชาที่เป็นหลักสูตรปกติ 5,000 บาท

(2) สาขาวิชาในคณะเทคโนโลยีการเกษตร ทุกสาขาวิชาที่เป็น หลักสูตรนานาชาติ 15,000 บาท

4.5.6 สาขาวิชาในคณะเทคโนโลยีอุตสาหกรรม กำหนดค่าธรรมเนียมดังนี้

(1) สาขาวิชาในคณะเทคโนโลยีอุตสาหกรรม ทุกสาขาวิชาที่เป็นหลักสูตรปกติ 5,000 บาท

(2) สาขาวิชาในคณะเทคโนโลยีอุตสาหกรรม ทุกสาขาวิชาที่เป็น หลักสูตรภาษาอังกฤษ หรือ หลักสูตรนานาชาติ 15,000 บาท

4.5.7 สาขาวิชาในวิทยาลัยนวัตกรรมการจัดการ ทุกสาขาวิชาที่เป็นหลักสูตรภาษาอังกฤษ หรือ หลักสูตรนานาชาติ 23,000 บาท

ข้อ 5 ค่าธรรมเนียมอื่นที่เรียกเก็บเฉพาะกรณี

5.1 ค่าปรับการชำระค่าธรรมเนียมการศึกษา และค่าลงทะเบียนหมายจ่ายช้ากว่ากำหนดวันละ 20 บาท แต่ไม่เกิน 1,500 บาท

5.2 ค่ารักษาสภาพการเป็นนักศึกษา ภาคการศึกษาละ 1,500 บาท

5.3 ค่าขอคืนสภาพการเป็นนักศึกษาจากการพ้นสภาพการเป็นนักศึกษา ภาคการศึกษาละ 1,500 บาท

5.4 ค่ากิจกรรมการส่งเสริมและเรียนรู้ศิลปวัฒนธรรมไทย สำหรับนักศึกษาที่ไม่ได้ถือสัญชาติไทย หลักสูตรการจัดการธุรกิจการบิน (นานาชาติ) ภาคการศึกษาละ 12,000 บาท

ข้อ 6 นักศึกษาที่ไม่สำเร็จการศึกษาตามแผนการเรียนที่มหาวิทยาลัยกำหนด และการลงทะเบียนภาคฤดูร้อนให้ชำระค่าธรรมเนียม ดังนี้

6.1 ค่าธรรมเนียมการศึกษาสำหรับนักศึกษาไทย 1,000 บาท

6.2 ค่าธรรมเนียมการศึกษาสำหรับนักศึกษาที่ไม่ได้ถือสัญชาติไทย 5,000 บาท

6.3 ค่าลงทะเบียนหมายจ่าย 2,500 บาท

6.4 ค่าธรรมเนียมสาขา ให้ชำระครึ่งหนึ่งของค่าธรรมเนียมสาขาแต่ละหลักสูตร

6.5 ค่าธรรมเนียมสาขาวิชาทุกสาขาวิชาสำหรับหลักสูตรภาษาอังกฤษและหลักสูตรนานาชาติ 5,000 บาท

ข้อ 7 ให้อธิการบดีรักษาการตามประกาศนี้ ในกรณีที่มีปัญหาเกี่ยวกับการปฏิบัติตามประกาศนี้ ให้
นำเสนอต่อคณะกรรมการบริหารมหาวิทยาลัยเพื่อให้ข้อเสนอแนะแก่อธิการบดี และอธิการบดีเป็นผู้วินิจฉัย
ชี้ขาด

ประกาศ ณ วันที่ 5 กรกฎาคม พ.ศ. 2557



(รองศาสตราจารย์ ดร.สมบัติ คชสิทธิ์)
อธิการบดีมหาวิทยาลัยราชภัฏวไลยอลงกรณ์
ในพระบรมราชูปถัมภ์ จังหวัดปทุมธานี

บัญชีรายชื่อหลักสูตร/สาขาวิชา ตามข้อ 2 แนบท้ายประกาศประกาศ
มหาวิทยาลัยราชภัฏวไลยอลงกรณ์ ในพระบรมราชูปถัมภ์ จังหวัดปทุมธานี
เรื่อง กำหนดอัตราค่าธรรมเนียมเรียกเก็บสำหรับการจัดการศึกษา ระดับปริญญาตรี พ.ศ. 2557

| ลำดับที่ | ชื่อหลักสูตร/สาขาวิชา |
|----------|---|
| 1 | หลักสูตรสาธารณสุขบัณฑิต สาขาวิชาการจัดการสถานพยาบาล |
| 2 | หลักสูตรวิทยาศาสตรบัณฑิต สาขาวิชาโภชนาการและการกำหนดอาหาร |
| 3 | หลักสูตรศิลปศาสตรบัณฑิต สาขาวิชาภาษาอังกฤษเพื่อการสื่อสารนานาชาติ (หลักสูตรนานาชาติ) |
| 4 | หลักสูตรครุศาสตรบัณฑิต สาขาวิชาภาษาไทย |
| 5 | หลักสูตรครุศาสตรบัณฑิต สาขาวิชาการสอนภาษาจีน |
| 6 | หลักสูตรครุศาสตรบัณฑิต สาขาวิชาคณิตศาสตร์ (หลักสูตรภาษาอังกฤษ) |
| 7 | หลักสูตรครุศาสตรบัณฑิต สาขาวิชาวิทยาศาสตร์ทั่วไป (หลักสูตรภาษาอังกฤษ) |



ประกาศมหาวิทยาลัยราชภัฏวไลยอลงกรณ์ ในพระบรมราชูปถัมภ์ จังหวัดปทุมธานี
เรื่อง กำหนดอัตราค่าธรรมเนียมการเทียบโอนผลการเรียนและการยกเว้นการเรียนรายวิชา
พ.ศ. 2558

.....
เพื่อให้การเก็บค่าธรรมเนียมการเทียบโอนผลการเรียนและการยกเว้นการเรียนรายวิชาเหมาะสมอาศัยอำนาจตามความในมาตรา 18 (2) แห่งพระราชบัญญัติมหาวิทยาลัยราชภัฏ พ.ศ. 2547 ประกอบกับข้อ 4 และข้อ 8 ของระเบียบมหาวิทยาลัยราชภัฏวไลยอลงกรณ์ ในพระบรมราชูปถัมภ์ จังหวัดปทุมธานี ว่าด้วยการเงินและทรัพย์สินของมหาวิทยาลัย พ.ศ. 2549 และโดยมติสภามหาวิทยาลัยในคราวประชุมครั้งที่ 6/2558 เมื่อวันที่ 4 มิถุนายน 2558 จึงออกประกาศไว้ดังต่อไปนี้

ข้อ 1 ประกาศนี้เรียกว่า “ประกาศมหาวิทยาลัยราชภัฏวไลยอลงกรณ์ ในพระบรมราชูปถัมภ์ จังหวัดปทุมธานี เรื่อง กำหนดอัตราค่าธรรมเนียมการเทียบโอนผลการเรียนและการยกเว้นการเรียนรายวิชา พ.ศ. 2558

ข้อ 2 ประกาศนี้ให้ใช้บังคับตั้งแต่วันนี้เป็นต้นไป

ข้อ 3 การเทียบโอนผลการเรียนและการยกเว้นการเรียนรายวิชา ตามข้อบังคับมหาวิทยาลัยราชภัฏวไลยอลงกรณ์ ในพระบรมราชูปถัมภ์ จังหวัดปทุมธานี ว่าด้วยการจัดการศึกษาระดับอนุปริญญาและปริญญาตรี พ.ศ. 2551 และตามข้อบังคับมหาวิทยาลัยราชภัฏวไลยอลงกรณ์ ในพระบรมราชูปถัมภ์ จังหวัดปทุมธานี ว่าด้วยการจัดการศึกษาระดับอนุปริญญาและปริญญาตรี พ.ศ. 2557 ให้เก็บค่าธรรมเนียม หน่วยกิตละ 100 บาท

ข้อ 4 ให้อธิการบดีรักษาการให้เป็นไปตามประกาศนี้และกรณีที่มีปัญหาเกี่ยวกับการใช้ประกาศนี้ ให้อธิการบดีเป็นผู้วินิจฉัยชี้ขาด

ประกาศ ณ วันที่ 5 มิถุนายน พ.ศ. 2558

(รองศาสตราจารย์ ดร.สมบัติ คชสิทธิ์)
อธิการบดีมหาวิทยาลัยราชภัฏวไลยอลงกรณ์
ในพระบรมราชูปถัมภ์ จังหวัดปทุมธานี



ประกาศมหาวิทยาลัยราชภัฏวไลยอลงกรณ์ ในพระบรมราชูปถัมภ์ จังหวัดปทุมธานี
เรื่อง การทดสอบภาษาอังกฤษสำหรับนักศึกษา ระดับปริญญาตรี พ.ศ. 2559

อาศัยอำนาจตามความในประกาศคณะกรรมการการอุดมศึกษา เรื่อง นโยบายการยกระดับมาตรฐานภาษาอังกฤษในสถาบันอุดมศึกษา พ.ศ. 2559 ประกอบกับ ข้อ 5 และ ข้อ 61 แห่งข้อบังคับมหาวิทยาลัยราชภัฏวไลยอลงกรณ์ ในพระบรมราชูปถัมภ์ จังหวัดปทุมธานี ว่าด้วยการศึกษาระดับอนุปริญญาและปริญญาตรี พ.ศ. 2557 จึงได้ออกประกาศมหาวิทยาลัยราชภัฏวไลยอลงกรณ์ ในพระบรมราชูปถัมภ์ จังหวัดปทุมธานี เรื่อง การทดสอบภาษาอังกฤษสำหรับนักศึกษา ระดับปริญญาตรี พ.ศ. 2559 ดังนี้

ข้อ 1 ประกาศนี้ เรียกว่า “ประกาศมหาวิทยาลัยราชภัฏวไลยอลงกรณ์ ในพระบรมราชูปถัมภ์ จังหวัดปทุมธานี เรื่อง การทดสอบภาษาอังกฤษสำหรับนักศึกษา ระดับปริญญาตรี พ.ศ. 2559

ข้อ 2 ประกาศนี้ให้ใช้บังคับกับนักศึกษาที่เข้าศึกษาในปีการศึกษา 2559 เป็นต้นไป

ข้อ 3 นักศึกษาระดับปริญญาตรีของมหาวิทยาลัยราชภัฏวไลยอลงกรณ์ ในพระบรมราชูปถัมภ์ จังหวัดปทุมธานี ที่จะสำเร็จการศึกษาทุกคนจะต้องสอบภาษาอังกฤษผ่านก่อนสำเร็จการศึกษา

ข้อ 4 ให้นักศึกษาชั้นปีที่ 1 หรือผู้ที่ทำการเทียบโอนเพื่อศึกษาต่อที่มหาวิทยาลัยราชภัฏวไลยอลงกรณ์ ในพระบรมราชูปถัมภ์ จังหวัดปทุมธานี ทุกคน เข้ารับการทดสอบความรู้ความสามารถทางภาษาอังกฤษ (VRU-TEP) ของมหาวิทยาลัยตามวัน เวลา ในประกาศ ของมหาวิทยาลัย หรือในกรณีที่นักศึกษาชั้นปีที่ 1 หรือผู้ที่ทำการเทียบโอนเพื่อศึกษาต่อที่มหาวิทยาลัยราชภัฏวไลยอลงกรณ์ ในพระบรมราชูปถัมภ์ จังหวัดปทุมธานี มีผลการทดสอบความรู้ความสามารถทางภาษาอังกฤษของ TOEFL TOEIC IELTS และ CU-TEP สามารถใช้แทนผลการทดสอบภาษาอังกฤษ (VRU-TEP) ได้

ข้อ 5 ในกรณีที่นักศึกษาชั้นปีที่ 1 หรือผู้ที่ทำการเทียบโอนเพื่อศึกษาต่อที่มหาวิทยาลัยราชภัฏวไลยอลงกรณ์ ในพระบรมราชูปถัมภ์ จังหวัดปทุมธานี จะขอใช้ผลการทดสอบภาษาอังกฤษตาม ข้อ 4 ต้องยื่นหลักฐานผลการทดสอบภาษาอังกฤษให้รับรองเฉพาะที่มีผลสอบไม่เกิน 2 ปี ในวันที่มายื่นต่อมหาวิทยาลัยนับตั้งแต่วันที่ออกใบรับรองผลการสอบ หรือหลักฐานการสอบจนถึงวันยื่นต่อมหาวิทยาลัย

ข้อ 6 มาตรฐานความรู้ภาษาอังกฤษและ เกณฑ์การประเมินความรู้ภาษาอังกฤษ นักศึกษาระดับปริญญาตรีทุกหลักสูตร (ภาษาไทย) ทุกคน ต้องมีความรู้ภาษาอังกฤษในระดับคะแนนดังต่อไปนี้

6.1 VRU-TEP คะแนนตั้งแต่ 60 ขึ้นไป จากคะแนนเต็ม 100 คะแนน หรือ

6.2 TOEFL ในระบบ Internet Based Test (IBT) คะแนน 41 คะแนนขึ้นไปหรือเทียบเท่า จากคะแนนเต็ม 120 คะแนน หรือ

6.3 TOEIC คะแนน 400 คะแนนขึ้นไป จากคะแนนเต็ม 990 คะแนน หรือ

6.4 IELTS ระดับคะแนน 4 ขึ้นไปจากระดับคะแนนเต็ม 9 หรือ

6.5 CU-TEP คะแนน 50 คะแนนขึ้นไป จากคะแนนเต็ม 120 คะแนน

ข้อ 7 มาตรฐานความรู้ภาษาอังกฤษและ เกณฑ์การประเมินความรู้ภาษาอังกฤษ นักศึกษาระดับปริญญาตรี หลักสูตรนานาชาติ หลักสูตรสองภาษา และหลักสูตรภาษาอังกฤษทุกหลักสูตรทุกคนต้องมีความรู้ภาษาอังกฤษ ในระดับคะแนนดังต่อไปนี้

7.1 VRU-TEP ระดับคะแนนตั้งแต่ 65 ขึ้นไป จากคะแนนเต็ม 100 คะแนนขึ้นไปหรือเทียบเท่า หรือ

7.2 TOEFL ในระบบ Internet Based Test (IBT) คะแนน 53 คะแนน จากคะแนนเต็ม 120 คะแนน หรือ

7.3 TOEIC คะแนน 500 คะแนน จากคะแนนเต็ม 990 คะแนน หรือ

7.4 IELTS ระดับคะแนน 4.5 ระดับคะแนนเต็ม 9 หรือ

7.5 CU-TEP คะแนน 60 คะแนน จากคะแนนเต็ม 120 คะแนน

ข้อ 8 นักศึกษาที่มีผลประเมินความรู้ภาษาอังกฤษในระดับคะแนนตามข้อ 6 และข้อ 7 ให้ดำเนินการดังต่อไปนี้ ก่อนสำเร็จการศึกษา

8.1 มีสิทธิ์ยกเว้นการลงทะเบียนเรียนแบบไม่นับหน่วยกิต (Non-Credit) วิชาภาษาอังกฤษ ที่จัดสอนโดยศูนย์ภาษามหาวิทยาลัยราชภัฏวไลยอลงกรณ์ ในพระบรมราชูปถัมภ์ จังหวัดปทุมธานี จำนวน 2 รายวิชา คือ VLE101 College English Skills Preparation (การเตรียมความพร้อมทักษะภาษาอังกฤษระดับอุดมศึกษา) และ VLE205 English for Career Preparation (ภาษาอังกฤษเพื่อการเตรียมพร้อมเข้าสู่งานอาชีพ)

8.2 ให้นักศึกษาชั้นปีที่ 3 ขึ้นไป ทุกคนต้องทดสอบประมวลความรู้ภาษาอังกฤษเพื่อมหาวิทยาลัย จะออกหนังสือรับรองให้นักศึกษา

ข้อ 9 นักศึกษาที่ยังไม่มีผลประเมินความรู้ภาษาอังกฤษในระดับคะแนนข้างต้นให้ดำเนินการดังต่อไปนี้ ก่อนสำเร็จการศึกษา

9.1 ลงทะเบียนเรียนแบบไม่นับหน่วยกิต วิชาภาษาอังกฤษที่จัดสอนโดยศูนย์ภาษามหาวิทยาลัยราชภัฏวไลยอลงกรณ์ ในพระบรมราชูปถัมภ์ จังหวัดปทุมธานี คือวิชา VLE101 College English Skills Preparation (การเตรียมความพร้อมทักษะภาษาอังกฤษระดับอุดมศึกษา) เพื่อให้ได้รับการประเมินผลการเรียนเป็น S (Satisfactory)

9.2 ลงทะเบียนเรียน แบบไม่นับหน่วยกิต วิชาภาษาอังกฤษที่จัดสอนโดยศูนย์ภาษามหาวิทยาลัยราชภัฏวไลยอลงกรณ์ ในพระบรมราชูปถัมภ์ จังหวัดปทุมธานี คือวิชา VLE205 English for Career Preparation (ภาษาอังกฤษเพื่อการเตรียมพร้อมเข้าสู่งานอาชีพ) เพื่อให้ได้รับการประเมินผลการเรียนเป็น S (Satisfactory)

9.3 ในระหว่างที่เรียนรายวิชาตามข้อ 9.1 และข้อ 9.2 ถ้านักศึกษามีผลการทดสอบ ตามข้อ 6 และข้อ ๗ มายื่น ก็สามารถดำเนินการได้ และจะได้รับการยกเว้นรายวิชาเรียน

9.4 ให้นักศึกษาชั้นปีที่ 3 ขึ้นไป ทุกคนต้องทดสอบเพื่อประมวลความรู้ภาษาอังกฤษก่อนสำเร็จการศึกษา หลังจากได้ดำเนินการข้อ 9.1 ข้อ 9.2 และข้อ 9.3 แล้วต้องทำการทดสอบประมวลความรู้ภาษาอังกฤษเพื่อมหาวิทยาลัยจะออกหนังสือรับรองให้นักศึกษา

ข้อ 10 ให้ศูนย์ภาษามหาวิทยาลัยราชภัฏวไลยอลงกรณ์ ในพระบรมราชูปถัมภ์ จังหวัดปทุมธานี เป็นหน่วยจัดสอบภาษาอังกฤษให้นักศึกษาโดยจัดสอบเดือนละ 2 ครั้งและออกประกาศ วัน เวลา การทดสอบให้ทราบล่วงหน้าทุกปีการศึกษา การสอบครั้งแรกนักศึกษาไม่ต้องชำระค่าธรรมเนียมการสอบ และครั้งต่อไปให้ชำระค่าธรรมเนียมในการสอบ 200 บาท ต่อครั้ง

ข้อ 11 ในกรณีที่มีปัญหาและไม่อาจปฏิบัติตามเงื่อนไขเกี่ยวกับการปฏิบัติตามประกาศนี้ ให้คณะกรรมการวิชาการให้ความเห็น ข้อเสนอแนะต่ออธิการบดี และอธิการบดีมีอำนาจตีความและวินิจฉัยชี้ขาด และคำวินิจฉัยชี้ขาดนี้ให้ถือเป็นที่สุด

ประกาศ ณ วันที่ 28 มกราคม 2560



(รองศาสตราจารย์ ดร.สมบัติ คชสิทธิ์)
อธิการบดีมหาวิทยาลัยราชภัฏวไลยอลงกรณ์
ในพระบรมราชูปถัมภ์ จังหวัดปทุมธานี



ประกาศมหาวิทยาลัยราชภัฏวไลยอลงกรณ์ ในพระบรมราชูปถัมภ์
เรื่อง การเก็บเงินค่าบำรุงหอพักนักศึกษา และค่าธรรมเนียมหอพักนักศึกษา (เพิ่มเติม)
พ.ศ. 2555

.....

โดยที่เป็นการสมควรให้มีระเบียบว่าด้วยการเก็บเงินค่าบำรุงหอพัก ค่าบริการหอพักและค่าธรรมเนียมหอพัก อาศัยอำนาจตามความในข้อ 4 และข้อ 8 แห่งระเบียบมหาวิทยาลัยราชภัฏวไลยอลงกรณ์ ในพระบรมราชูปถัมภ์ ว่าด้วย การเงินและทรัพย์สินของมหาวิทยาลัย พ.ศ. 2549 มหาวิทยาลัย จึงประกาศหลักเกณฑ์การเก็บเงินค่าบำรุงหอพักนักศึกษา ค่าบริการหอพักและค่าธรรมเนียมหอพักในหอพักนักศึกษาไว้ดังนี้

ข้อ 1 ประกาศนี้เรียกว่า “ประกาศมหาวิทยาลัยราชภัฏวไลยอลงกรณ์ ในพระบรมราชูปถัมภ์ว่าด้วยการเก็บเงินค่าบำรุงหอพัก ค่าบริการหอพักและค่าธรรมเนียมหอพัก พ.ศ. 2555”

ข้อ 2 ในประกาศนี้

“หอพัก” หมายความว่า หอพักนักศึกษาของมหาวิทยาลัย

“ค่าบำรุงหอพัก” หมายความว่า เงินซึ่งได้รับชำระเพื่อให้ได้สิทธิในการเข้าอยู่ภายในหอพักมหาวิทยาลัยราชภัฏวไลยอลงกรณ์ ในพระบรมราชูปถัมภ์ โดยกำหนดจ่ายเป็นภาคการศึกษาในปีการศึกษานั้น ๆ ชำระเงินค่าบำรุงหอพักได้ที่ฝ่ายการเงิน

“ค่าธรรมเนียมหอพัก” หมายความว่า เงินที่มหาวิทยาลัยเรียกเก็บจากบุคคลภายนอกเมื่อบุคคลภายนอกเข้าพักในหอพัก ชำระเงินค่าธรรมเนียมหอพักได้ที่ฝ่ายการเงิน

“นักศึกษา” หมายความว่า นักศึกษาของมหาวิทยาลัยราชภัฏวไลยอลงกรณ์ ในพระบรมราชูปถัมภ์ ที่มหาวิทยาลัยอนุญาตให้เข้าอยู่ในหอพัก

“บุคคลภายนอก” หมายความว่า นักเรียน นักศึกษาและบุคคลที่ไม่ใช่นักศึกษา มหาวิทยาลัยราชภัฏวไลยอลงกรณ์ ในพระบรมราชูปถัมภ์ ที่มหาวิทยาลัยอนุญาตให้เข้าพักในหอพัก

ข้อ 3 นักศึกษาที่เข้าอยู่ในหอพักของมหาวิทยาลัย จะต้องชำระเงินค่าบำรุงหอพักตามที่มหาวิทยาลัยเรียกเก็บในอัตราห้องละ 12,000 บาท ต่อภาคเรียน

ข้อ 4 นักศึกษาที่เข้าอยู่ในหอพักของมหาวิทยาลัยฯ จะต้องชำระค่าประกันของเสียหายคนละ 1,000 บาท และค่าประกันกุญแจคนละ 100 บาท

ข้อ 5 นักเรียน นักศึกษาและบุคคลภายนอกที่เข้าพักในหอพักของมหาวิทยาลัยฯ จะต้องชำระเงินค่าธรรมเนียมหอพักในอัตรา คนละ 200 บาท/วัน (รวมค่าซักผ้าปูที่นอน, ปลอกหมอนและผ้าห่ม)

ข้อ 6 นักเรียน นักศึกษาและบุคคลภายนอกที่เข้าพักจะต้องปฏิบัติตามประกาศของมหาวิทยาลัย

ข้อ 7 ให้ใช้ประกาศนี้ตั้งแต่วันเปิดภาคเรียนที่ 1 ปีการศึกษา 2555 เป็นต้นไป

ข้อ 8 ในกรณีที่เกิดปัญหาจากการใช้ประกาศนี้ ให้ประธานคณะกรรมการดำเนินงานสำนักสิทธิประโยชน์เป็นผู้รับวินิจฉัยชี้ขาด

ประกาศ ณ วันที่ 19 เมษายน พ.ศ. 2555



(รองศาสตราจารย์ ดร.สมบัติ คชสิทธิ์)

อธิการบดีมหาวิทยาลัยราชภัฏวไลยอลงกรณ์ ในพระบรมราชูปถัมภ์



ประกาศมหาวิทยาลัยราชภัฏวไลยอลงกรณ์ ในพระบรมราชูปถัมภ์
เรื่อง การคืนเงินค่าประกันหอพักนักศึกษา (เพิ่มเติม)
พ.ศ. 2555

เพื่อให้การบริหารจัดการหอพักนักศึกษา ด้านการคืนเงินค่าประกันหอพัก มหาวิทยาลัยราชภัฏวไลยอลงกรณ์ ในพระบรมราชูปถัมภ์ มีประสิทธิภาพ และเป็นไปตามนโยบายการเข้าพักของมหาวิทยาลัย สำนักสิทธิประโยชน์ จึงกำหนดแนวปฏิบัติและเงื่อนไขในการคืนเงิน ค่าบำรุงหอพักนักศึกษาและค่าประกันหอพัก ดังนี้

1. ค่าบำรุงหอพัก หมายความว่า เงินซึ่งได้รับชำระเพื่อให้ได้สิทธิในการเข้าอยู่อาศัยในหอพักมหาวิทยาลัยราชภัฏวไลยอลงกรณ์ ในพระบรมราชูปถัมภ์ โดยกำหนดจ่ายเป็นภาคการศึกษาในปีการศึกษานั้น ๆ นักศึกษาหอพักชำระค่าบำรุงหอพักได้ที่ฝ่ายการเงิน
2. ค่าประกันหอพัก หมายความว่า เงินซึ่งได้รับชำระเพื่อเป็นการประกันความเสียหายในทรัพย์สินของหอพักซึ่งนักศึกษาได้เข้าพักและใช้ประโยชน์จากทรัพย์สินนั้น ๆ รวมทั้งค่าประกันกุญแจ นักศึกษาหอพักชำระค่าประกันหอพักได้ที่ฝ่ายการเงิน
3. มหาวิทยาลัยจะคืนเงินค่าประกันหอพัก เฉพาะกรณีที่นักศึกษาไม่กระทำความเสียหายในทรัพย์สินของหอพัก ซึ่งนักศึกษาได้เข้าพักและใช้ประโยชน์จากทรัพย์สินนั้น ๆ นักศึกษาหอพักได้รับเงินค่าประกันหอพักคืนได้ที่ฝ่ายการเงิน
4. มหาวิทยาลัยจะไม่คืนเงินค่าประกันหอพักนักศึกษา ในกรณีที่นักศึกษาได้รับสิทธิให้เข้าพักในหอพักของมหาวิทยาลัยแล้ว และภายหลังนักศึกษาได้ทำให้เกิดความเสียหายในทรัพย์สินของหอพักซึ่งนักศึกษาได้เข้าพักและใช้ประโยชน์จากทรัพย์สินนั้น ๆ ตามมูลค่าของทรัพย์สินนั้น
5. การได้รับสิทธิให้เข้าพักในหอพักของมหาวิทยาลัย ให้นับจากวันที่ชำระเงินค่าบำรุงหอพักเป็นที่เรียบร้อยแล้ว
6. ในกรณีที่นักศึกษาจะย้ายออกจากหอพักของมหาวิทยาลัยระหว่างภาคเรียน นักศึกษาต้องแจ้งเจ้าหน้าที่ประจำหอพักล่วงหน้า 15 วัน เพื่อสำรวจความเสียหายในทรัพย์สินของหอพัก มิฉะนั้นมหาวิทยาลัยจะไม่คืนเงินประกันของเสียหายให้กับนักศึกษา
7. ให้ใช้ประกาศนี้ตั้งแต่วันเปิดภาคเรียนที่ 1 ปีการศึกษา 2555 เป็นต้นไป
8. ในกรณีที่เกิดปัญหาจากการใช้ประกาศนี้ ให้ประธานคณะกรรมการดำเนินงานสำนักสิทธิประโยชน์เป็นผู้รับวินิจฉัยชี้ขาด

ประกาศ ณ วันที่ 19 เมษายน พ.ศ. 2555

(รองศาสตราจารย์ ดร.สมบัติ คชสิทธิ์)

อธิการบดีมหาวิทยาลัยราชภัฏวไลยอลงกรณ์ ในพระบรมราชูปถัมภ์



ประกาศมหาวิทยาลัยราชภัฏวไลยอลงกรณ์ ในพระบรมราชูปถัมภ์
เรื่อง หลักเกณฑ์วิธีการชำระค่าไฟฟ้า และอัตราค่าไฟฟ้าในห้องพักนักศึกษา (เพิ่มเติม)
พ.ศ. 2555

.....
เพื่อให้การใช้ไฟฟ้าภายในห้องพักนักศึกษาและการชำระเงินค่าไฟฟ้าเป็นไปด้วยความเรียบร้อย ถูกต้องตาม
วัตถุประสงค์ และเพื่อส่งเสริมให้นักศึกษาได้มีส่วนร่วมและตระหนักในการใช้พลังงานไฟฟ้าในห้องพักนักศึกษาอย่าง
ประหยัด

อาศัยอำนาจตามความในข้อ 4 และข้อ 8 แห่งระเบียบมหาวิทยาลัยราชภัฏวไลยอลงกรณ์ ในพระบรม
ราชูปถัมภ์ จังหวัดปทุมธานี ว่าด้วยการเงินและทรัพย์สินของมหาวิทยาลัย พ.ศ. 2549 มหาวิทยาลัยจึงประกาศ
หลักเกณฑ์วิธีการชำระเงินค่าไฟฟ้าและอัตราค่าไฟฟ้าในห้องพักนักศึกษาไว้ ดังนี้

ข้อ 1 ในประกาศนี้

“มหาวิทยาลัย” หมายถึง มหาวิทยาลัยราชภัฏวไลยอลงกรณ์ ในพระบรมราชูปถัมภ์

“ฝ่ายการเงิน” หมายถึง ฝ่ายการเงิน มหาวิทยาลัยราชภัฏวไลยอลงกรณ์ ในพระบรมราชูปถัมภ์

“ห้องพักนักศึกษา” หมายถึง ห้องพักนักศึกษา มหาวิทยาลัยราชภัฏวไลยอลงกรณ์ ในพระบรมราชูปถัมภ์

“ห้องพักนักศึกษา” หมายถึง ห้องพักนักศึกษา มหาวิทยาลัยราชภัฏวไลยอลงกรณ์ ในพระบรมราชูปถัมภ์

“นักศึกษา” หมายถึง นักศึกษามหาวิทยาลัยราชภัฏวไลยอลงกรณ์ ในพระบรมราชูปถัมภ์

“ค่าไฟฟ้า” หมายถึง ค่าไฟฟ้าที่เรียกเก็บจากนักศึกษา โดยคำนวณจากหน่วยไฟฟ้าที่ใช้

ข้อ 2 ให้เรียกเก็บเงินค่าไฟฟ้าจากนักศึกษาที่อยู่ห้องพักนักศึกษาที่มหาวิทยาลัยได้ติดตั้งมิเตอร์ไฟฟ้าประจำ
ห้องพักนักศึกษา โดยให้นักศึกษาชำระเงินค่าไฟฟ้าเป็นรายเดือน

ข้อ 3 วิธีการชำระเงินค่าไฟฟ้า ให้นักศึกษาหอพักชำระเงินค่าไฟฟ้าเป็นเงินสดที่ฝ่ายการเงินของ
มหาวิทยาลัย

ข้อ 4 อัตราค่าไฟฟ้าในห้องพักนักศึกษา อัตราค่าไฟฟ้าหน่วยละ 5 บาท

ข้อ 5 นักศึกษาต้องชำระเงินค่าไฟฟ้าให้เรียบร้อยก่อนปิดภาคเรียน หากไม่ชำระเงินตามกำหนด
มหาวิทยาลัยคิดค่าปรับชำระค่าไฟฟ้าล่าช้า ในอัตราวันละ 10 บาท และหากถึงกำหนดวันลงทะเบียนของภาค
เรียนถัดไป นักศึกษายังมียอดค้างชำระค่าไฟฟ้า มหาวิทยาลัยจะระงับการลงทะเบียนเรียน

ข้อ 6 ให้ใช้ประกาศนี้ตั้งแต่วันเปิดภาคเรียนที่ 1 ปีการศึกษา 2555 เป็นต้นไป

ข้อ 7 ในกรณีมีปัญหาหรือไม่สามารถปฏิบัติตามประกาศนี้ได้ ให้ประธานคณะกรรมการดำเนินงานสำนัก
สิทธิประโยชน์เป็นผู้วินิจฉัยชี้ขาด

ประกาศ ณ วันที่ 19 เมษายน พ.ศ. 2555

(รองศาสตราจารย์ ดร.สมบัติ คชสิทธิ์)

อธิการบดีมหาวิทยาลัยราชภัฏวไลยอลงกรณ์ ในพระบรมราชูปถัมภ์



ข้อบังคับมหาวิทยาลัยราชภัฏวไลยอลงกรณ์ ในพระบรมราชูปถัมภ์ จังหวัดปทุมธานี
ว่าด้วย เครื่องแบบ เครื่องหมาย และเครื่องแต่งกายของนักศึกษา
พ.ศ. 2559

โดยที่เป็นการสมควรออกข้อบังคับเกี่ยวกับเครื่องแบบ เครื่องหมาย และเครื่องแต่งกายของนักศึกษา มหาวิทยาลัยราชภัฏวไลยอลงกรณ์ ในพระบรมราชูปถัมภ์ จังหวัดปทุมธานี อาศัยอำนาจตามความในมาตรา 18 (2) และ มาตรา 62 แห่งพระราชบัญญัติมหาวิทยาลัยราชภัฏ พ.ศ. 2547 และมติสภามหาวิทยาลัยราชภัฏวไลยอลงกรณ์ ในพระบรมราชูปถัมภ์ ในคราวประชุมครั้งที่ 6/2559 เมื่อวันที่ 2 มิถุนายน 2559 จึงออกข้อบังคับไว้ดังต่อไปนี้

ข้อ 1 ข้อบังคับนี้เรียกว่า “ข้อบังคับมหาวิทยาลัยราชภัฏวไลยอลงกรณ์ ในพระบรมราชูปถัมภ์ จังหวัดปทุมธานี ว่าด้วย เครื่องแบบ เครื่องหมาย และเครื่องแต่งกายของนักศึกษา พ.ศ. 2559 ”

ข้อ 2 ข้อบังคับนี้ให้ใช้บังคับตั้งแต่วันถัดจากวันประกาศในราชกิจจานุเบกษาเป็นต้นไป

ข้อ 3 ในข้อบังคับนี้

“มหาวิทยาลัย” หมายความว่า มหาวิทยาลัยราชภัฏวไลยอลงกรณ์ ในพระบรมราชูปถัมภ์ จังหวัดปทุมธานี

“อธิการบดี” หมายความว่า อธิการบดี มหาวิทยาลัยราชภัฏวไลยอลงกรณ์ ในพระบรมราชูปถัมภ์ จังหวัดปทุมธานี

“นักศึกษา” หมายความว่า นักศึกษาที่ศึกษาในหลักสูตรระดับอนุปริญญา ปริญญาตรี และบัณฑิตศึกษา มหาวิทยาลัยราชภัฏวไลยอลงกรณ์ ในพระบรมราชูปถัมภ์ จังหวัดปทุมธานี

“นักศึกษาในเวลาราชการ” หมายความว่า นักศึกษาที่ศึกษาในหลักสูตรระดับอนุปริญญา และระดับปริญญาตรี ที่มหาวิทยาลัยจัดให้เรียนในเวลาราชการ

“นักศึกษานอกเวลาราชการ” หมายความว่า นักศึกษาที่ศึกษาในหลักสูตรระดับอนุปริญญา และระดับปริญญาตรี ที่มหาวิทยาลัยจัดให้เรียนนอกเวลาราชการ

“นักศึกษาระดับบัณฑิตศึกษา” หมายความว่า นักศึกษาของมหาวิทยาลัยราชภัฏวไลยอลงกรณ์ ในพระบรมราชูปถัมภ์ จังหวัดปทุมธานี ที่ศึกษาในระดับสูงกว่าระดับปริญญาตรี

ข้อ 4 เครื่องแบบ และเครื่องแต่งกายตามที่กำหนดในข้อบังคับนี้ ให้ใช้บังคับกับนักศึกษาในเวลาราชการ นักศึกษาที่เรียนวิชาทหาร ให้แต่งกายตามระเบียบของกรมการรักษาดินแดน

นักศึกษาระดับบัณฑิตศึกษา และนักศึกษานอกเวลาราชการ ให้แต่งการด้วยชุดสุภาพ ไม่สวมเสื้อยืด กางเกงขาสั้น และไม่สวมรองเท้าแตะทุกชนิด หรืออาจใช้เครื่องแบบ เครื่องหมาย เครื่องแต่งกายตามวรรคหนึ่งก็ได้

นักศึกษาที่สำเร็จการศึกษาและเข้าร่วมพิธีรับพระราชทานปริญญาบัตรของมหาวิทยาลัย อาจใช้เครื่องแบบ เครื่องหมาย และเครื่องแต่งกายตามวรรคหนึ่งก็ได้

ข้อ 5 เครื่องแบบและเครื่องแต่งกายของนักศึกษา มีดังนี้

(ก) นักศึกษาหญิง

(1) เสื้อสีขาวปกเชิ้ต แขนเสื้อเพียงศอก ไม่รัดรูป ไม่หลวมเกินไป ไม่มีกระเป๋าสีไม่มีลวดลายและแนวسابหลัง เนื้อผ้าไม่บางเกินสมควร ผ่าออกตรงโดยตลอด ติดกระดุมโลหะสีเงิน มีลายดุนนูนตรา

สัญลักษณ์ของมหาวิทยาลัย ติดเครื่องหมายนักศึกษาที่อกด้านซ้าย ตัวเสื้อมีความยาวเพียงพอสำหรับให้กระโปรงทับได้ เวลาสวมให้สอดชายเสื้อไว้ในกระโปรงให้เรียบร้อย

(2) กระโปรงทรงตรง เอวสูง ด้านหลังผ่าป้ายแบบสุภาพ ไม่รัดรูป ยาวเสมอเข้าผ้าเนื้อเรียบ ไม่มีลวดลาย สีดำหรือสีน้ำเงินเข้ม

(3) เข็มขัดแบบสุภาพ สีดำ หัวเข็มขัดเป็นรูปสี่เหลี่ยมผืนผ้าทำด้วยโลหะรมดำมีดุนนูนตราสัญลักษณ์ของมหาวิทยาลัย

(4) รองเท้าหนังหุ้มส้น สีดำ ไม่มีลวดลาย ปิดปลายเท้า ทรงสุภาพ ส้นสูงไม่เกิน 5 เซนติเมตร

(5) กรณีนักศึกษามุสลิม หากประสงค์แต่งกายตามประเพณี ให้ใช้เสื้อตามข้อ 5 (ก) (1) แขนยาว และใช้ผ้าคลุมศีรษะสีขาวหรือสีเดียวกับกระโปรง ไม่มีลวดลาย ไม่เป็นผ้าลูกไม้

(ข) นักศึกษาชาย

(1) เสื้อสีขาวปกเชิ้ต แขนสั้นเพียงศอก หรือแขนยาว ปลายแขนปล่อยตรง ไม่ผ่าปลายแขนหรือยาวถึงข้อมือ ไม่รัดรูปและไม่หลวมเกินไป ไม่มีลวดลาย ไม่บางเกินสมควร ผ่าอกตรงโดยตลอด ติดกระดุมสีขาว มีกระเป๋าคอมพิวเตอร์ที่อกเสื้อเบื้องซ้าย ตัวเสื้อมีความยาวเพียงพอสำหรับให้กางเกงทับได้ เวลาสวมให้สอดชายเสื้อไว้ในกางเกงให้เรียบร้อยและไม่พับปลายแขน

(2) กางเกงขายาวแบบสากล ทรงสุภาพ สีดำหรือสีน้ำเงินเข้ม ผ้าเนื้อเรียบไม่มีลวดลาย ไม่ใช่ผ้ายัดหรือผ้ายีน ไม่รัดรูป มีหูเข็มขัดเย็บด้วยผ้าสีเดียวกับกางเกง เจาะกระเป๋าด้านข้างทั้งสองด้าน

(3) เข็มขัดแบบสุภาพ สีดำ หัวเข็มขัดเป็นรูปสี่เหลี่ยมผืนผ้า ทำด้วยโลหะรมดำมีดุนนูนตราสัญลักษณ์ของมหาวิทยาลัย

(4) รองเท้าสีดำหรือสีน้ำเงินเข้ม ไม่มีลวดลาย

(5) รองเท้าหนังหุ้มส้น สีดำ ไม่มีลวดลาย ปิดปลายเท้า ทรงสุภาพ

ข้อ 6 เครื่องแบบและเครื่องแต่งกายนักศึกษาตามข้อ 5 ให้ใช้ในกรณีดังต่อไปนี้

(ก) การมาเรียนและการเข้าสอบ

(ข) การติดต่อกับหน่วยงานของมหาวิทยาลัย

(ค) กรณีอื่นตามที่มหาวิทยาลัยกำหนดหรือนัดหมาย

ในกรณีที่นักศึกษาไม่แต่งกายให้ถูกต้องตามข้อ 5 มหาวิทยาลัย อาจารย์ ตลอดจนจนพนักงานเจ้าหน้าที่ของมหาวิทยาลัย อาจปฏิเสธการให้บริการ ตาม (ข) และ (ค) ก็ได้

ในกรณีที่นักศึกษาจะแต่งกายแตกต่างไปจาก ข้อ 5 ให้เป็นไปตามประกาศมหาวิทยาลัย

ข้อ 7 เครื่องแบบและเครื่องแต่งกายของบัณฑิตที่ใช้ในพิธีรับพระราชทานปริญญาบัตร มีดังนี้

(ก) บัณฑิตหญิง แต่งกายโดยใช้เครื่องแบบ ตามข้อ 5 หรือเครื่องแบบปกติขาว

(ข) บัณฑิตชาย แต่งกายโดยใช้ชุดขอเฝ้า ติดเครื่องหมายตรามหาวิทยาลัย หรือเครื่องแบบปกติขาว

ข้อ 8 เครื่องหมายนักศึกษา มีดังนี้

(ก) เครื่องหมายนักศึกษาหญิง เป็นเข็มกลัดตราสัญลักษณ์ของมหาวิทยาลัย ขนาดกว้าง 2 เซนติเมตร สูง 2.5 เซนติเมตร ทำด้วยโลหะ

(ข) เครื่องหมายนักศึกษาชาย เป็นเข็มตราสัญลักษณ์ของมหาวิทยาลัย ขนาดกว้าง 1 เซนติเมตร สูง 1.5 เซนติเมตร ทำด้วยโลหะ

ข้อ 9 เครื่องแบบและเครื่องแต่งกายนักศึกษาสำหรับการศึกษาในรายวิชาที่มีภาคปฏิบัติให้เป็นไปตามที่มหาวิทยาลัยกำหนด โดยจัดทำเป็นประกาศของมหาวิทยาลัย และนำเสนอสภามหาวิทยาลัยเพื่อทราบ

ข้อ 10 นักศึกษาผู้ใดฝ่าฝืนข้อบังคับนี้ ต้องรับโทษตามข้อบังคับ ระเบียบ หรือประกาศ ของมหาวิทยาลัย ว่าด้วยวินัยศึกษา

ข้อ 11 เครื่องแบบ เครื่องหมาย และเครื่องแต่งกายตามที่ถูกต้องตามข้อบังคับให้เป็นไปตามบัญชีแนบท้าย
ข้อบังคับนี้

ข้อ 12 ให้อธิการบดีรักษาการตามข้อบังคับนี้ และมีอำนาจออกระเบียบ ประกาศหรือคำสั่ง
เพื่อประโยชน์ในการปฏิบัติตามข้อบังคับนี้

กรณีที่มีปัญหาเกี่ยวกับการปฏิบัติตามข้อบังคับนี้ ให้อธิการบดีมีอำนาจตีความและวินิจฉัย

ประกาศ ณ วันที่ 2 มิถุนายน พ.ศ. 2559



(นายจรูญ ถาวรจักร์)

นายกสภามหาวิทยาลัยราชภัฏวไลยอลงกรณ์

ในพระบรมราชูปถัมภ์ จังหวัดปทุมธานี



ข้อบังคับมหาวิทยาลัยราชภัฏวไลยอลงกรณ์ ในพระบรมราชูปถัมภ์ จังหวัดปทุมธานี
ว่าด้วย วินัยนักศึกษาและการดำเนินการทางวินัย พ.ศ. 2559

โดยที่เป็นการสมควรให้มีข้อบังคับ ว่าด้วยวินัยนักศึกษาและการดำเนินการทางวินัย เพื่อส่งเสริมให้นักศึกษามหาวิทยาลัยราชภัฏวไลยอลงกรณ์ ในพระบรมราชูปถัมภ์ จังหวัดปทุมธานี มีวินัยในตนเอง ดำรงไว้ซึ่งความถูกต้องดีงาม ความสงบสุขของส่วนรวมและรักษาไว้ซึ่งชื่อเสียงเกียรติภูมิของมหาวิทยาลัย

อาศัยอำนาจตามความในมาตรา 18 (2) แห่งพระราชบัญญัติมหาวิทยาลัยราชภัฏ พ.ศ. 2547 และโดยมติสภามหาวิทยาลัยในคราวประชุมครั้งที่ 6/2559 เมื่อวันที่ 2 มิถุนายน 2559 จึงออกข้อบังคับไว้ดังนี้

ข้อ 1 ข้อบังคับนี้เรียกว่า “ข้อบังคับมหาวิทยาลัยราชภัฏวไลยอลงกรณ์ ในพระบรมราชูปถัมภ์ จังหวัดปทุมธานี ว่าด้วย วินัยนักศึกษาและการดำเนินการทางวินัย พ.ศ. 2559”

ข้อ 2 ข้อบังคับนี้ให้ใช้บังคับตั้งแต่วันถัดจากวันประกาศเป็นต้นไป

ข้อ 3 ในข้อบังคับนี้ “มหาวิทยาลัย” หมายความว่า มหาวิทยาลัยราชภัฏวไลยอลงกรณ์ ในพระบรมราชูปถัมภ์ จังหวัดปทุมธานี

“สภามหาวิทยาลัย” หมายความว่า สภามหาวิทยาลัยราชภัฏวไลยอลงกรณ์ ในพระบรมราชูปถัมภ์ จังหวัดปทุมธานี

“อธิการบดี” หมายความว่า อธิการบดีมหาวิทยาลัยราชภัฏวไลยอลงกรณ์ ในพระบรมราชูปถัมภ์ จังหวัดปทุมธานี

“รองอธิการบดี” หมายความว่า รองอธิการบดีมหาวิทยาลัยราชภัฏวไลยอลงกรณ์ ในพระบรมราชูปถัมภ์ จังหวัดปทุมธานี

“คณบดี” หมายความว่า คณบดีของคณะหรือวิทยาลัยที่เป็นส่วนงานภายในที่มีฐานะเทียบเท่าคณะ ตามกฎกระทรวงการจัดตั้งส่วนราชการในมหาวิทยาลัยราชภัฏวไลยอลงกรณ์ ในพระบรมราชูปถัมภ์ จังหวัดปทุมธานี

“คณะ” หมายความว่า คณะหรือวิทยาลัยที่เป็นส่วนงานภายในที่มีฐานะเทียบเท่าคณะ ตามกฎกระทรวงการจัดตั้งส่วนราชการในมหาวิทยาลัยราชภัฏวไลยอลงกรณ์ ในพระบรมราชูปถัมภ์ จังหวัดปทุมธานี

“นักศึกษา” หมายความว่า นักศึกษามหาวิทยาลัยราชภัฏวไลยอลงกรณ์ ในพระบรมราชูปถัมภ์ จังหวัดปทุมธานี

“ผู้ปกครอง” หมายความว่า บิดา มารดา หรือบุคคลซึ่งมีหลักฐานแสดงตนว่า เป็นผู้ปกครองหรือผู้ให้การดูแลนักศึกษา

“อาวุธ” หมายความว่า สิ่งซึ่งไม่เป็นอาวุธโดยสภาพ แต่ซึ่งได้ใช้หรือเจตนาจะใช้ประทุษร้ายร่างกายถึงอันตรายสาหัสอย่างอาวุธ

ข้อ 4 บรรดาข้อบังคับ ระเบียบ คำสั่ง หรือประกาศอื่นใดซึ่งขัดหรือแย้งกับข้อบังคับนี้ ให้ใช้ข้อบังคับนี้แทน

ข้อ 5 ให้อธิการบดีรักษาการให้เป็นไปตามข้อบังคับนี้ และมีอำนาจออกระเบียบ ประกาศ คำสั่ง เพื่อประโยชน์ในการปฏิบัติตามข้อบังคับนี้

ในกรณีที่มีปัญหาเกี่ยวกับการปฏิบัติตามข้อบังคับนี้ ให้อธิการบดีเป็นผู้มีอำนาจตีความและวินิจฉัยชี้ขาด

หมวด 1
วินัยนักศึกษาและโทษทางวินัย

.....
ข้อ 6 นักศึกษาต้องปฏิบัติตามข้อบังคับ ระเบียบ ประกาศและคำสั่งของมหาวิทยาลัย และต้องรักษาวินัยที่กำหนดไว้ในหมวดนี้โดยเคร่งครัด

ข้อ 7 นักศึกษาต้องสนับสนุนการปกครองระบอบประชาธิปไตยอันมีพระมหากษัตริย์ทรงเป็นประมุขตามรัฐธรรมนูญแห่งราชอาณาจักรไทย

ข้อ 8 นักศึกษาต้องประพฤติตนให้สมกับการเป็นนักศึกษาของมหาวิทยาลัย ดังนี้

(1) รักษาความสามัคคีระหว่างกัน ประพฤติตนเป็นพลเมืองดี รักษาไว้ซึ่งความสงบเรียบร้อย และเกียรติภูมิของมหาวิทยาลัย

(2) เป็นผู้มีศีลธรรมและจรรยาบรรณอันดี

(3) ไม่กระทำการใด ๆ อันจะสร้างความเสื่อมเสียแก่มหาวิทยาลัย

(4) ไม่แสดงตนหรือกระทำการใด ๆ ที่ก่อความรำคาญหรือเดือดร้อนเสียหายแก่ผู้อื่น

(5) เชื่อฟังและปฏิบัติตามคำสั่ง หรือคำตักเตือนของคณาจารย์ หรือผู้ปฏิบัติงานในมหาวิทยาลัยที่ปฏิบัติหน้าที่โดยชอบ

ข้อ 9 ในกรณีดังต่อไปนี้ นักศึกษาต้องแต่งกายตามข้อบังคับมหาวิทยาลัย ว่าด้วยเครื่องแบบ เครื่องหมายและเครื่องแต่งกายนักศึกษา

(1) การเข้าชั้นเรียน

(2) การเข้าสอบ

(3) การติดต่อรับบริการจากส่วนราชการหรือหน่วยงานของมหาวิทยาลัย

(4) การเข้าร่วมในงานพิธี

(5) อื่น ๆ ตามที่มหาวิทยาลัยกำหนด

ข้อ 10 นักศึกษาผู้ใดไม่ถือปฏิบัติตามข้อ 6 ข้อ 7 ข้อ 8 และ ข้อ 9 หรือกระทำการดังต่อไปนี้ ให้ถือว่าเป็นความผิดวินัย

(1) ชักนำผู้อื่นให้หลงประพฤติผิดวินัย

(2) แสดงอาการไม่เคารพหรือไม่สุภาพต่ออาจารย์ หรือเจ้าหน้าที่ของมหาวิทยาลัย

(3) สูบบุหรี่ในมหาวิทยาลัย

(4) กระทำการโดยมิชอบเป็นเหตุให้ทรัพย์สินของส่วนรวมหรือของมหาวิทยาลัย ได้รับความเสียหาย

(5) ก่อความรำคาญหรือสร้างความเดือดร้อนเสียหายแก่ผู้อื่นหรือส่วนรวม เช่นการส่งเสียงดังรบกวนยามวิกาล ขับขี่ยานพาหนะในลักษณะที่ก่อความเดือดร้อนรำคาญหรือมิชอบด้วยกฎหมาย

(6) ก่อเหตุทะเลาะวิวาท

ข้อ 11 การกระทำต่อไปนี้ให้ถือว่าเป็นความผิดวินัยร้ายแรง

(1) ตกเป็นผู้ต้องหาหรือจำเลย ในความผิดตามกฎหมายที่มีโทษทางอาญาเว้นแต่ความผิดที่กระทำโดยประมาทหรือเป็นความผิดลหุโทษ

(2) ซื้อ ขाय จำหน่าย จ่าย แจก แลกเปลี่ยน เสพ หรือมีไว้ในครอบครองซึ่งสุราหรือเครื่องดื่มที่มีแอลกอฮอล์ สิ่งมีนเมาอย่างอื่น หรือยาเสพติดภายในมหาวิทยาลัย เว้นแต่เป็นการทดลองทางวิชาการหรือเป็นการฝึกปฏิบัติในการเรียนการสอน

(3) พกพาอาวุธหรือวัตถุระเบิดเข้ามาภายในมหาวิทยาลัย

ผู้อื่น

- (4) ใช้กำลังประทุษร้าย ชูเชิญหรือข่มขืนใจ อาจารย์ เจ้าหน้าที่ของมหาวิทยาลัย นักศึกษา หรือ
- (5) ตระเตรียมกระทำการใดอันฝ่าฝืนกฎหมายอย่างร้ายแรง หรือกระทำการใดอันน่าจะก่อให้เกิดความไม่สงบเรียบร้อย หรือขัดต่อศีลธรรมอันดีของประชาชน
- (6) กระทำการใดโดยมิชอบเป็นเหตุให้ทรัพย์สินของส่วนรวมหรือของมหาวิทยาลัย ได้รับความเสียหายอย่างร้ายแรง
- (7) กระทำการ ก่อ ยุยงส่งเสริม หรือสนับสนุนให้เกิดความขัดแย้งรุนแรงหรือความไม่สงบเรียบร้อยในบริเวณมหาวิทยาลัย
- (8) มีพฤติกรรมที่ส่อไปในทางอนาจาร หรือเชิงขู้สาว ซึ่งขัดต่อขนบธรรมเนียมประเพณี หรือไม่เหมาะสมต่อการเป็นนักศึกษาในมหาวิทยาลัย หรือเกี่ยวข้องกับการค้าประเวณี
- (9) เล่นหรือจัดให้มีการเล่นการพนัน หรือมั่วสุมในวงการเล่นภายในมหาวิทยาลัย
- (10) จัดทำ ดัดแปลง ส่งต่อ ทำให้แพร่หลาย ซึ่งสื่อ ภาพ หรือสื่ออิเล็กทรอนิกส์ที่ก่อให้เกิดความเสียหายแก่บุคคลอื่นและมหาวิทยาลัย หรือขัดต่อความสงบเรียบร้อยและศีลธรรมอันดีของประชาชน
- (13) ทุจริตในการสอบ
- (14) จงใจกระทำการคัดลอก เลียนแบบ งานอันมีลิขสิทธิ์ สิทธิบัตรและเครื่องหมายทางการค้าของผู้ใด มาเป็นผลงานของตนโดยมิชอบ

ข้อ 12 โทษทางวินัยมี 5 สถาน ดังนี้

- (1) ตักเตือนเป็นลายลักษณ์อักษร
- (2) ทำทัณฑ์บนเป็นลายลักษณ์อักษร
- (3) พักการศึกษาหรือพักการเสนอขออนุมัติปริญญา มีกำหนดไม่เกิน 1 ปีการศึกษา
- (4) พ้นสภาพการเป็นนักศึกษา
- (5) พ้นสภาพการเป็นนักศึกษา และลบชื่อออกจากทะเบียนนักศึกษา

หมวด 2

การดำเนินการทางวินัย

ข้อ 13 กรณีที่ข้อเท็จจริงปรากฏโดยชัดแจ้งว่านักศึกษาผู้ใดมีพฤติกรรมหรือกระทำความผิดทางวินัยซึ่งไม่ใช่วินัยร้ายแรงและเป็นความผิดเล็กน้อย ให้คณบดีที่เกี่ยวข้องเรียกนักศึกษาผู้นั้นมาว่ากล่าวตักเตือนให้ยุติหรือระงับการกระทำและให้มีการบันทึกไว้เป็นลายลักษณ์อักษร โดยไม่ต้องแต่งตั้งคณะกรรมการสอบสวนก็ได้

ข้อ 14 กรณีมีการกล่าวหาว่านักศึกษาผู้ใดกระทำความผิดวินัยหรือส่อไปในทางประพฤติดินัยอันพึงต้องได้รับโทษตามข้อบังคับนี้ ให้อธิการบดีแต่งตั้งคณะกรรมการสอบสวน ประกอบด้วย

- (1) คณบดีหรือรองคณบดีที่คณบดีมอบหมาย เป็นประธานกรรมการ
- (2) คณาจารย์ จำนวน 2 คน เป็นกรรมการ
- (3) นิติกรของมหาวิทยาลัยหรือผู้ที่มีความรู้ด้านกฎหมาย เป็นกรรมการ
- (4) ผู้อำนวยการกองพัฒนานักศึกษาหรือผู้ที่ผู้อำนวยการกองพัฒนานักศึกษามอบหมาย เป็นกรรมการและเลขานุการ
- (5) เจ้าหน้าที่กองพัฒนานักศึกษา เป็นผู้ช่วยเลขานุการ

ข้อ 15 กรณีมีการกล่าวหาว่านักศึกษาซึ่งมาจากหลายคณะกระทำความผิดวินัยหรือส่อไปในทางประพฤติดินัยอันพึงต้องได้รับโทษตามข้อบังคับนี้ ให้อธิการบดีแต่งตั้งคณะกรรมการสอบสวน ประกอบด้วย

- (1) รองอธิการบดีที่อธิการบดีมอบหมาย เป็นประธานกรรมการ
- (2) คณบดีหรือรองคณบดีที่คณบดีมอบหมาย เป็นกรรมการ

- (3) คณาจารย์ จำนวน 2 คน เป็นกรรมการ
- (4) นิติกรของมหาวิทยาลัยหรือผู้ที่มีความรู้ด้านกฎหมาย เป็นกรรมการ
- (5) ผู้อำนวยการกองพัฒนานักศึกษาหรือผู้ที่ผู้อำนวยการกองพัฒนานักศึกษามอบหมาย

เป็นกรรมการและเลขานุการ

- (6) เจ้าหน้าที่กองพัฒนานักศึกษา เป็นผู้ช่วยเลขานุการ

ข้อ 16 การสอบสวน ให้คณะกรรมการสอบสวนดำเนินการตามขั้นตอน ดังนี้

- (1) แจ้งข้อกล่าวหาและอธิบายข้อกล่าวหาให้ผู้ถูกกล่าวหาทราบทุกข้อหาและถามผู้ถูกกล่าวหาว่าได้กระทำความผิดตามข้อกล่าวหาหรือไม่ หากผู้ถูกกล่าวหาให้การรับสารภาพหรือปฏิเสธ ให้บันทึกคำให้การนั้นไว้

- (2) รวบรวมพยานหลักฐานที่เกี่ยวข้องกับการกระทำความผิดตามข้อกล่าวหา หากเป็นพยานบุคคล ให้มีบันทึกถ้อยคำพยานบุคคลนั้นไว้ แล้วอ่านให้ผู้ให้ถ้อยคำฟัง เมื่อถูกต้องแล้วให้ผู้ให้ถ้อยคำลงลายมือชื่อรับรองในบันทึกถ้อยคำพยานนั้นด้วย ถ้าหากไม่ยอมลงลายมือชื่อ ก็ให้บันทึกเหตุแห่งการไม่ยอมลงลายมือชื่อในบันทึกถ้อยคำไว้

- (3) ประชุมคณะกรรมการสอบสวนเพื่อพิจารณาและสรุปพยานหลักฐานที่สนับสนุนข้อกล่าวหา

- (4) แจ้งพยานหลักฐานที่สนับสนุนข้อกล่าวหาให้ผู้ถูกกล่าวหาทราบ และถามผู้ถูกกล่าวหาว่าจะให้การแก้ข้อกล่าวหาอย่างไรหรือไม่ โดยต้องให้ผู้ถูกกล่าวหาได้มีโอกาสให้การแก้ข้อกล่าวหาและนำเสนอพยานหลักฐานแก้ข้อกล่าวหาได้อย่างเต็มที่ และบันทึกคำให้การนั้นไว้แล้วอ่านให้ผู้ให้การทราบ เมื่อถูกต้องแล้วให้ผู้ให้การลงลายมือชื่อรับรองไว้ในบันทึกนั้น หากไม่ยอมลงชื่อให้บันทึกไว้

- (5) ในกรณีที่นักศึกษาที่ถูกกล่าวหาบ่นเบี่ยง หรือจงใจหลบเลี่ยงการรับทราบข้อกล่าวหา การถามคำให้การ หรือไม่ให้ความร่วมมืออย่างใด ๆ ให้บันทึกพฤติการณ์ไว้เป็นส่วนหนึ่งของรายงานการสอบสวน

- (6) เมื่อการสอบสวนเสร็จสิ้นแล้ว ให้ประชุมคณะกรรมการสอบสวนเพื่อพิจารณาพยานหลักฐานทั้งที่สนับสนุนข้อกล่าวหาและที่แก้ข้อกล่าวหา แล้วสรุปสำนวนการสอบสวนว่ากระทำความผิดวินัยหรือไม่ หรือเป็นความผิดวินัยกรณีใด โดยสำนวนการสอบสวนต้องแสดงถึงข้อกฎหมายที่อ้างอิง และข้อเท็จจริงที่พิจารณาได้ความ และความเห็นว่าควรได้รับการลงโทษสถานใด แล้วเสนออธิการบดีพิจารณา

การประชุมต้องมีคณะกรรมการมาประชุม ไม่น้อยกว่ากึ่งหนึ่งจึงเป็นองค์ประชุมการลงมติในที่ประชุมให้ถือเสียงข้างมาก ถ้าคะแนนเสียงเท่ากันให้ประธานในที่ประชุมออกเสียงเพิ่มขึ้นอีกหนึ่งเสียงเป็นเสียงชี้ขาด

ข้อ 17 ระยะเวลาทำการสอบสวน ให้ดำเนินการสอบสวนให้แล้วเสร็จภายใน 60 วันนับตั้งแต่วันที่ประธานกรรมการสอบสวนรับทราบคำสั่งแต่งตั้ง หากยังไม่แล้วเสร็จให้คณะกรรมการสอบสวนเสนอขอขยายระยะเวลาสอบสวนต่ออธิการบดี ได้ไม่เกินสองครั้ง ครั้งละไม่เกิน 30 วัน ในกรณีที่สอบสวนไม่แล้วเสร็จให้อธิการบดีพิจารณาขยายระยะเวลาได้ตามความจำเป็นและสมควร

ข้อ 18 เมื่อได้รับสรุปสำนวนการสอบสวนแล้ว ให้อธิการบดีพิจารณาสั่งลงโทษตาม ข้อ 12 ตามที่อธิการบดีเห็นสมควรโดยเร็ว

การสั่งลงโทษตามวรรคหนึ่ง ให้ออกเป็นคำสั่งมหาวิทยาลัย และต้องแจ้งคำสั่งให้ผู้ที่เกี่ยวข้องทราบ ดังนี้

- (1) ผู้ถูกสั่งลงโทษ
- (2) คณะที่เกี่ยวข้อง
- (3) สำนักส่งเสริมวิชาการและงานทะเบียน
- (4) อื่น ๆ ตามที่อธิการบดีเห็นสมควร

ข้อ 19 โทษทางวินัยตามข้อ 12 ให้ลงโทษตามหลักเกณฑ์ ดังต่อไปนี้

(1) การว่ากล่าวตักเตือน ให้ใช้สำหรับการกระทำผิดวินัยตามข้อ 10 และเป็นความผิดเล็กน้อย โดยให้เป็นไปตามข้อ 13 แห่งข้อบังคับนี้

(2) การทำทัณฑ์บน ใช้สำหรับกรณีกระทำผิดวินัยตามข้อ 10 หรือกรณีมีการกระทำความผิดซ้ำในลักษณะเดียวกับที่เคยถูกลงโทษว่ากล่าวตักเตือนมาแล้ว หรือกระทำผิดวินัยร้ายแรงตามข้อ 11 แต่มีพฤติการณ์ว่า นักศึกษารู้สำนึกในการกระทำผิด

การทำทัณฑ์บนให้ทำเป็นหนังสือ ลงลายมือชื่อนักศึกษาผู้กระทำผิดวินัยและเชิญผู้ปกครองมาลงลายมือชื่อรับทราบการกระทำความผิดและรับรองทัณฑ์บน

(3) การสั่งพักการศึกษาหรือพักการเสนอขออนุมัติปริญญา ใช้สำหรับกรณีความผิดวินัยร้ายแรงหรือกรณีเคยถูกลงโทษทำทัณฑ์บนมาแล้ว และกระทำผิดซ้ำ การลงโทษสั่งพักการศึกษาหรือพักการเสนอขออนุมัติปริญญาให้แจ้งเป็นลายลักษณ์อักษร และเชิญผู้ปกครองมารับทราบ

การสั่งพักการศึกษาให้เริ่มเมื่อสิ้นสุดภาคการศึกษาที่กระทำผิด โดยให้นับระยะเวลาที่ถูกสั่งพักการศึกษาเป็นระยะเวลาการศึกษา

นักศึกษาที่ถูกสั่งพักการศึกษา จะต้องชำระค่าธรรมเนียมรักษาสภาพการเป็นนักศึกษา

(4) การลงโทษให้พ้นสภาพการเป็นนักศึกษาหรือให้พ้นสภาพการเป็นนักศึกษา และลบชื่อออกจากทะเบียนนักศึกษา ใช้สำหรับกรณีความผิดวินัยร้ายแรง หรือกรณีเคยถูกลงโทษให้พักการศึกษามาแล้วไม่น้อยกว่า 2 ภาคการศึกษา และมีพฤติการณ์ไม่รู้สำนึกในการกระทำความผิด

ข้อ 20 สำหรับการพิจารณาโทษวินัยของนักศึกษาที่มีอายุต่ำกว่าสิบแปดปีบริบูรณ์ให้ปฏิบัติตามระเบียบกระทรวงศึกษาธิการว่าด้วยการลงโทษนักเรียนและนักศึกษา ซึ่งออกตามความในกฎหมายว่าด้วยการคุ้มครองเด็ก

หมวด 3

การอุทธรณ์

.....

ข้อ 21 นักศึกษาที่ถูกสั่งลงโทษตามข้อบังคับนี้ มีสิทธิยื่นอุทธรณ์คำสั่งลงโทษทางวินัย ต่อมหาวิทยาลัย ภายใน 30 วัน นับแต่วันทราบคำสั่งลงโทษ โดยต้องทำคำร้องเป็นหนังสือ ยื่นต่อกองพัฒนานักศึกษา เพื่อเสนอให้มหาวิทยาลัยพิจารณา

ข้อ 22 เมื่อได้รับคำร้องขออุทธรณ์คำสั่งลงโทษ ให้มหาวิทยาลัยแต่งตั้งคณะกรรมการพิจารณาอุทธรณ์ที่มีได้เคยเป็นกรรมการสอบสวนวินัยในเรื่องที่อุทธรณ์ จำนวนไม่น้อยกว่าห้าคน ประกอบด้วย

(1) รองอธิการบดีที่อธิการบดีมอบหมาย เป็นประธานกรรมการ

(2) คณบดีหรือรองคณบดีที่คณบดีมอบหมาย เป็นกรรมการ

(3) คณาจารย์ จำนวน 2 คน เป็นกรรมการ

(4) นิติกรของมหาวิทยาลัยหรือผู้ที่มีความรู้ด้านกฎหมาย เป็นกรรมการ

(5) ผู้อำนวยการกองพัฒนานักศึกษาหรือผู้ที่ผู้อำนวยการกองพัฒนานักศึกษามอบหมาย เป็นกรรมการและเลขานุการ

(6) เจ้าหน้าที่กองพัฒนานักศึกษา เป็นผู้ช่วยเลขานุการ

ข้อ 23 การพิจารณาอุทธรณ์ ให้คณะกรรมการตามข้อ 22 พิจารณาข้อเท็จจริงจากพยานหลักฐานประกอบกับข้ออุทธรณ์ ถ้าเห็นว่าการลงโทษนั้นชอบด้วยกฎหมายและเหมาะสมแล้ว ให้เสนอยกอุทธรณ์ ถ้าเห็นว่าการสั่งลงโทษนั้นไม่ชอบด้วยกฎหมายหรือไม่เหมาะสม ให้เสนอแก้ไขตามควรแก่กรณี แล้วทำความเห็นเสนอต่อมหาวิทยาลัยเป็นผู้วินิจฉัยชี้ขาด และให้อธิการบดีดำเนินการวินิจฉัย แล้วให้แจ้งคำสั่งให้ผู้ที่เกี่ยวข้องตามข้อ 18 วรรคสองต่อไป

ให้คณะกรรมการพิจารณาอุทธรณ์ตามวรรคหนึ่งพิจารณาคำร้องขออุทธรณ์คำสั่งลงโทษให้แล้วเสร็จภายใน 90 วัน

ประกาศ ณ วันที่ 2 มิถุนายน พ.ศ. 2559



(นายจรูญ ถาวรจักร์)

นายกสภามหาวิทยาลัยราชภัฏวไลยอลงกรณ์
ในพระบรมราชูปถัมภ์ จังหวัดปทุมธานี



ประกาศมหาวิทยาลัยราชภัฏวไลยอลงกรณ์ ในพระบรมราชูปถัมภ์ จังหวัดปทุมธานี
เรื่อง กำหนดอัตราค่าธรรมเนียมเรียกเก็บสำหรับการจัดการศึกษา ระดับปริญญาตรี (ฉบับที่ 2)
พ.ศ. 2559

โดยที่เป็นการสมควรแก้ไขเพิ่มเติมประกาศมหาวิทยาลัยราชภัฏวไลยอลงกรณ์ ในพระบรมราชูปถัมภ์ จังหวัดปทุมธานี เรื่อง กำหนดอัตราค่าธรรมเนียมเรียกเก็บสำหรับการจัดการศึกษาระดับปริญญาตรี ประกาศ ณ วันที่ 5 กรกฎาคม 2557

อาศัยอำนาจตามความใน ข้อ 6 แห่งระเบียบมหาวิทยาลัยราชภัฏวไลยอลงกรณ์ ในพระบรมราชูปถัมภ์ จังหวัดปทุมธานีว่าด้วยการรับและจ่ายเงินเพื่อจัดการศึกษาระดับปริญญาตรีและปริญญาตรี (ต่อเนื่อง พ.ศ. 2552 และโดยความเห็นชอบของสภามหาวิทยาลัยในคราวประชุมครั้งที่ 6/2559 เมื่อวันที่ 2 มิถุนายน 2559 มหาวิทยาลัย จึงออกประกาศไว้ดังต่อไปนี้

ข้อ 1 ประกาศนี้เรียกว่า “ประกาศมหาวิทยาลัยราชภัฏวไลยอลงกรณ์ ในพระบรมราชูปถัมภ์ จังหวัดปทุมธานี เรื่อง กำหนดอัตราค่าธรรมเนียมเรียกเก็บสำหรับการจัดการศึกษา ระดับปริญญาตรี (ฉบับที่ 2) พ.ศ. 2557”

ข้อ 2 ประกาศนี้ให้ใช้บังคับกับนักศึกษาที่เข้าศึกษาตั้งแต่ ปีการศึกษา 2559 เป็นต้นไป

ข้อ 3 ให้เพิ่มความดังต่อไปนี้ เป็น (3) ของข้อ 4.4.2 แห่งประกาศมหาวิทยาลัยราชภัฏวไลยอลงกรณ์ ในพระบรมราชูปถัมภ์ จังหวัดปทุมธานี เรื่อง กำหนดอัตราค่าธรรมเนียมเรียกเก็บสำหรับการจัดการศึกษา ระดับปริญญาตรี พ.ศ. 2557

“(3) รายวิชาในหลักสูตรที่เป็นหลักสูตรสองภาษา ให้คิดค่าธรรมเนียมหน่วยกิตละ 45 บาท”

ข้อ 4 ให้ยกเลิกความใน ข้อ 4.5.7 แห่งประกาศมหาวิทยาลัยราชภัฏวไลยอลงกรณ์ ในพระบรมราชูปถัมภ์ จังหวัดปทุมธานี เรื่อง กำหนดอัตราค่าธรรมเนียมเรียกเก็บสำหรับการจัดการศึกษาระดับปริญญาตรี พ.ศ. 2557 โดยให้ใช้ความดังต่อไปนี้แทน

“4.5.7 สาขาวิชาวิทยาลัยนวัตกรรมการจัดการ กำหนดค่าธรรมเนียมดังนี้

(1) สาขาวิชาในวิทยาลัยนวัตกรรมการจัดการ ทุกสาขาวิชาที่เป็นหลักสูตรภาษาอังกฤษ หรือหลักสูตรนานาชาติ 23,000 บาท

(2) สาขาวิชาในวิทยาลัยนวัตกรรมการจัดการ ทุกสาขาวิชาที่เป็นหลักสูตรสองภาษา 13,000 บาท

(3) สาขาวิชาในวิทยาลัยนวัตกรรมการจัดการ ทุกสาขาวิชาที่เป็นหลักสูตรภาษาไทย 10,000 บาท

ข้อ 5 ให้เพิ่มความดังต่อไปนี้ เป็นข้อ 6.6 ของข้อ 6 แห่งประกาศมหาวิทยาลัยราชภัฏวไลยอลงกรณ์ ในพระบรมราชูปถัมภ์ จังหวัดปทุมธานี เรื่อง กำหนดอัตราค่าธรรมเนียมเรียกเก็บสำหรับการจัดการศึกษา ระดับปริญญาตรี พ.ศ.2557

“6.6 ค่าธรรมเนียมสาขาวิชาทุกสาขาวิชาสำหรับหลักสูตรสองภาษา 5,000 บาท”

ประกาศ ณ วันที่ 2 มิถุนายน พ.ศ. 2559



(รองศาสตราจารย์ ดร.สมบัติ คชสิทธิ์)
อธิการบดีมหาวิทยาลัยราชภัฏวไลยอลงกรณ์ ในพระบรมราชูปถัมภ์
จังหวัดปทุมธานี



ประกาศมหาวิทยาลัยราชภัฏวไลยอลงกรณ์ ในพระบรมราชูปถัมภ์ จังหวัดปทุมธานี
เรื่อง กำหนดอัตราค่าธรรมเนียมเรียกเก็บสำหรับการจัดการศึกษา ระดับปริญญาตรี (ฉบับที่ 3)
พ.ศ. 2560

โดยที่เป็นการสมควรแก้ไขเพิ่มเติมประกาศมหาวิทยาลัยราชภัฏวไลยอลงกรณ์ ในพระบรมราชูปถัมภ์ จังหวัดปทุมธานี เรื่องกำหนดอัตราค่าธรรมเนียมเรียกเก็บสำหรับการจัดการศึกษา ระดับปริญญาตรี (ฉบับที่ 2) พ.ศ. 2559 ประกาศ ณ วันที่ 2 มิถุนายน 2559

อาศัยอำนาจตามความในข้อ 6 แห่งระเบียบสภามหาวิทยาลัยราชภัฏวไลยอลงกรณ์ ในพระบรมราชูปถัมภ์ จังหวัดปทุมธานี ว่าด้วยการรับและจ่ายเงินเพื่อการจัดการศึกษา ระดับปริญญาตรี และปริญญาตรี (ต่อเนื่อง) พ.ศ. 2552 และโดยความเห็นชอบของสภามหาวิทยาลัย ในคราวประชุมครั้งที่ 6/2560 เมื่อวันที่ 1 มิถุนายน 2560 มหาวิทยาลัยจึงออกประกาศไว้ดังต่อไปนี้

ข้อ 1 ประกาศนี้เรียกว่า “ประกาศมหาวิทยาลัยราชภัฏวไลยอลงกรณ์ ในพระบรมราชูปถัมภ์ จังหวัดปทุมธานี เรื่องกำหนดอัตราค่าธรรมเนียมเรียกเก็บสำหรับการจัดการศึกษา ระดับปริญญาตรี (ฉบับที่ 3) พ.ศ. 2560”

ข้อ 2 ประกาศนี้ให้ใช้บังคับกับนักศึกษาที่เข้าศึกษาตั้งแต่ปีการศึกษา 2560 เป็นต้นไป

ข้อ 3 ให้ยกเลิกข้อความในข้อ 4.5.4 และ 4.5.7 แห่งประกาศมหาวิทยาลัยราชภัฏวไลยอลงกรณ์ ในพระบรมราชูปถัมภ์ จังหวัดปทุมธานี เรื่อง กำหนดอัตราค่าธรรมเนียมเรียกเก็บสำหรับการจัดการศึกษา ระดับปริญญาตรี (ฉบับที่ 2) พ.ศ. 2559 โดยใช้ข้อความดังต่อไปนี้

4.5.4 สาขาวิชาในคณะวิทยาศาสตร์และเทคโนโลยี กำหนดค่าธรรมเนียม ดังนี้

(1) สาขาวิชาในคณะวิทยาศาสตร์และเทคโนโลยี ทุกสาขาวิชาที่เป็นหลักสูตรปกติ 5,000 บาท ยกเว้นสาขาวิชาโภชนาการและการกำหนดอาหาร 8,000 บาท

(2) สาขาวิชาในคณะวิทยาศาสตร์และเทคโนโลยี ทุกสาขาวิชาที่เป็นหลักสูตรนานาชาติ

15,000 บาท

4.5.7 สาขาวิชาในวิทยาลัยนวัตกรรมการจัดการ กำหนดค่าธรรมเนียม ดังนี้

(1) สาขาวิชาในวิทยาลัยนวัตกรรมการจัดการ ทุกสาขาวิชาที่เป็นหลักสูตรภาษาอังกฤษ หรือหลักสูตรนานาชาติ 15,000 บาท ยกเว้น สาขาวิชาการจัดการธุรกิจการบิน (นานาชาติ) 23,000 บาท

(2) สาขาวิชาในวิทยาลัยนวัตกรรมการจัดการ ทุกสาขาวิชาที่เป็นหลักสูตรสองภาษา 13,000 บาท

(3) สาขาวิชาในวิทยาลัยนวัตกรรมการจัดการ ทุกสาขาวิชาที่เป็นหลักสูตรภาษาไทย 10,000 บาท

ข้อ 4 ให้เพิ่มข้อความต่อไปนี้ เป็นข้อ 4.5.8 แห่งประกาศมหาวิทยาลัยราชภัฏวไลยอลงกรณ์ ในพระบรมราชูปถัมภ์ จังหวัดปทุมธานี เรื่อง กำหนดอัตราค่าธรรมเนียมเรียกเก็บสำหรับการจัดการศึกษา ระดับปริญญาตรี (ฉบับที่ 3) พ.ศ.2560

“4.5.8 สาขาวิชาในคณะสาธารณสุขศาสตร์ กำหนดอัตราค่าธรรมเนียม ดังนี้

สาขาวิชาในคณะสาธารณสุขศาสตร์ สาขาวิชาสาธารณสุขศาสตร์ สาขาวิชาการจัดการสถานพยาบาล และสาขาวิชาการแพทย์แผนไทย 8,000 บาท”

ประกาศ ณ วันที่ 2 มิถุนายน พ.ศ. 2560



(รองศาสตราจารย์ ดร.สมบัติ คชสิทธิ์)
อธิการบดีมหาวิทยาลัยราชภัฏวไลยอลงกรณ์
ในพระบรมราชูปถัมภ์ จังหวัดปทุมธานี



ประกาศมหาวิทยาลัยราชภัฏวไลยอลงกรณ์ ในพระบรมราชูปถัมภ์ จังหวัดปทุมธานี
เรื่อง กำหนดอัตราค่าธรรมเนียมเรียกเก็บสำหรับการจัดการศึกษา ระดับปริญญาตรี (ฉบับที่ 4)
พ.ศ. 2560

โดยที่เป็นการสมควรแก้ไขเพิ่มเติมประกาศมหาวิทยาลัยราชภัฏวไลยอลงกรณ์ ในพระบรมราชูปถัมภ์ จังหวัดปทุมธานี เรื่อง กำหนดอัตราค่าธรรมเนียมเรียกเก็บสำหรับการจัดการศึกษา ระดับปริญญาตรี ประกาศ ณ วันที่ 5 กรกฎาคม 2557

อาศัยอำนาจตามความในข้อ 9 แห่งระเบียบสภามหาวิทยาลัยราชภัฏวไลยอลงกรณ์ ในพระบรมราชูปถัมภ์ จังหวัดปทุมธานี ว่าด้วยการเงินและทรัพย์สินของมหาวิทยาลัย พ.ศ. 2549 และข้อ 6 วรรคสองแห่งระเบียบมหาวิทยาลัยราชภัฏวไลยอลงกรณ์ ในพระบรมราชูปถัมภ์ จังหวัดปทุมธานี ว่าด้วยการรับและจ่ายเงินเพื่อจัดการศึกษา ระดับปริญญาตรีและปริญญาตรี (ต่อเนื่อง) พ.ศ. 2552 และโดยความเห็นชอบของสภามหาวิทยาลัยในคราวประชุมครั้งที่ 12/2560 เมื่อวันที่ 7 ธันวาคม 2560 มหาวิทยาลัยจึงออกประกาศไว้ดังต่อไปนี้

ข้อ 1 ประกาศนี้เรียกว่า “ประกาศมหาวิทยาลัยราชภัฏวไลยอลงกรณ์ ในพระบรมราชูปถัมภ์ จังหวัดปทุมธานี เรื่อง เรื่องกำหนดอัตราค่าธรรมเนียมเรียกเก็บสำหรับการจัดการศึกษา ระดับปริญญาตรี (ฉบับที่ 4) พ.ศ. 2560”

ข้อ 2 ประกาศนี้ให้ใช้บังคับกับนักศึกษาที่เข้าศึกษาตั้งแต่ปีการศึกษา 2560 เป็นต้นไป

ข้อ 3 ให้ยกเลิกข้อความในข้อ 4.5.3 แห่งประกาศมหาวิทยาลัยราชภัฏวไลยอลงกรณ์ ในพระบรมราชูปถัมภ์ จังหวัดปทุมธานี เรื่อง กำหนดอัตราค่าธรรมเนียมเรียกเก็บสำหรับการจัดการศึกษา ระดับปริญญาตรี ประกาศ ณ วันที่ 5 กรกฎาคม พ.ศ. 2557 โดยใช้ข้อความดังต่อไปนี้แทน

“4.5.3 สาขาวิชาในคณะวิทยาการจัดการ กำหนดค่าธรรมเนียม ดังนี้

(1) สาขาวิชาในคณะวิทยาการจัดการทุกสาขาวิชาที่เป็นหลักสูตรปกติ 3,000 บาท ยกเว้นสาขาวิชาบัญชี 4,000 บาท สาขาวิชานิติศาสตร์ และการจัดการท่องเที่ยว 8,000 บาท

(2) สาขาวิชาในคณะวิทยาการจัดการทุกสาขาที่เป็น หลักสูตรภาษาอังกฤษ ทุกสาขาวิชาที่เป็นหลักสูตรนานาชาติ 15,000 บาท

(3) สาขาวิชาที่มีการจัดการศึกษาในลักษณะพิเศษ หรือโครงการพิเศษร่วมมือกับบริษัท ห้างเซ็นทรัล ดีพาร์ทเมนท์สโตร์ จำกัด 5,000 บาท โครงการสำหรับผู้บริหาร 13,000 บาท

ประกาศ ณ วันที่ 7 ธันวาคม พ.ศ. 2560

(อาจารย์ ดร.สุพจน์ ทรายแก้ว)

รักษาราชการแทน

อธิการบดีมหาวิทยาลัยราชภัฏวไลยอลงกรณ์ ในพระบรมราชูปถัมภ์
จังหวัดปทุมธานี

ตอนที่ 3

ขั้นตอนการยื่นคำร้องแบบ มรว.01-มรว.22

ขั้นตอนการเทียบโอนผลการเรียนและยกเว้นการเรียนรายวิชา
หมวดวิชาศึกษาทั่วไป

ใช้คำร้องแบบ มรว. 01

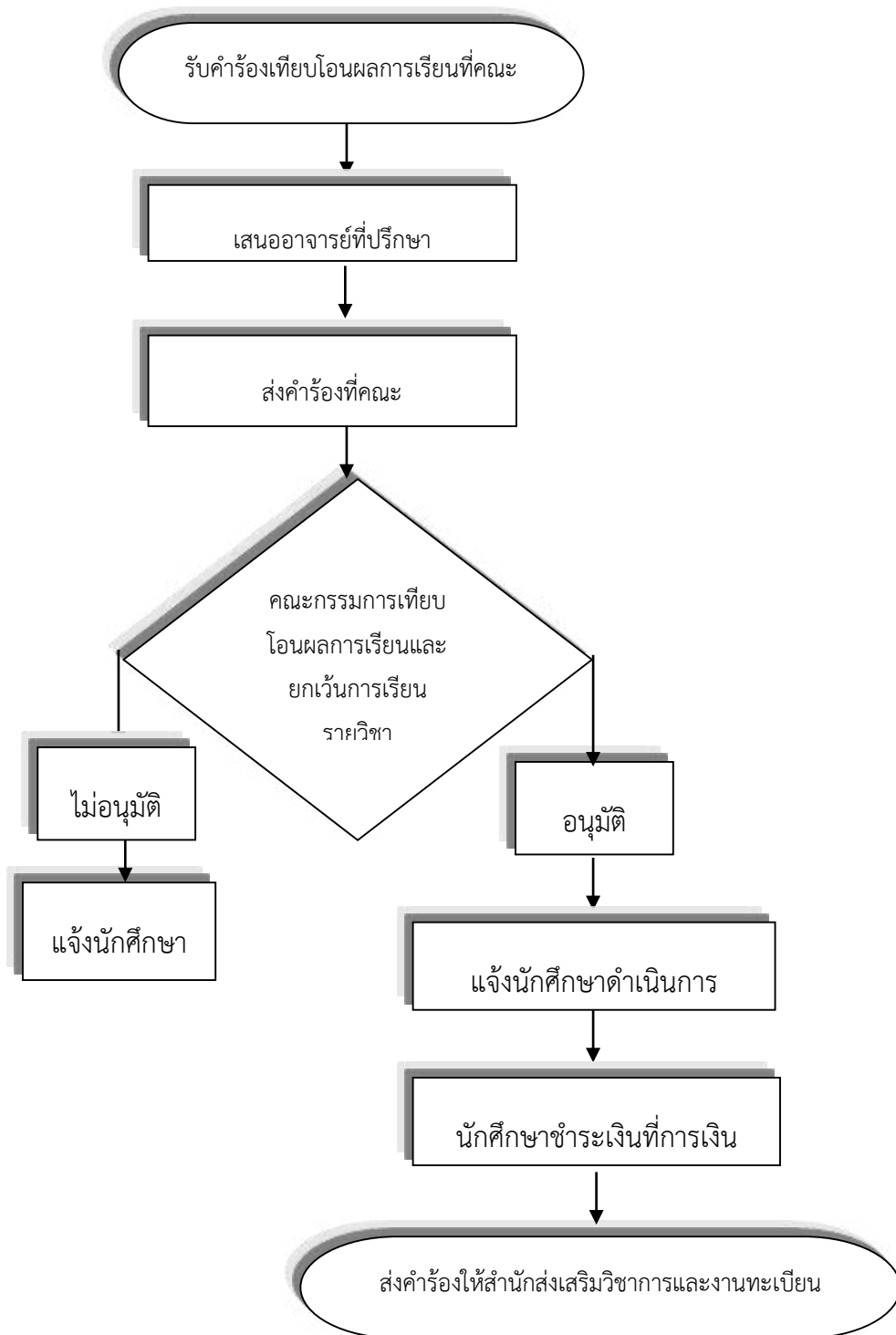

ขั้นตอนการเทียบโอนผลการเรียนและยกเว้นการเรียนรายวิชา
หมวดวิชาเฉพาะและ / หรือเลือกเสรี

ใช้คำร้องแบบ มรว. 02

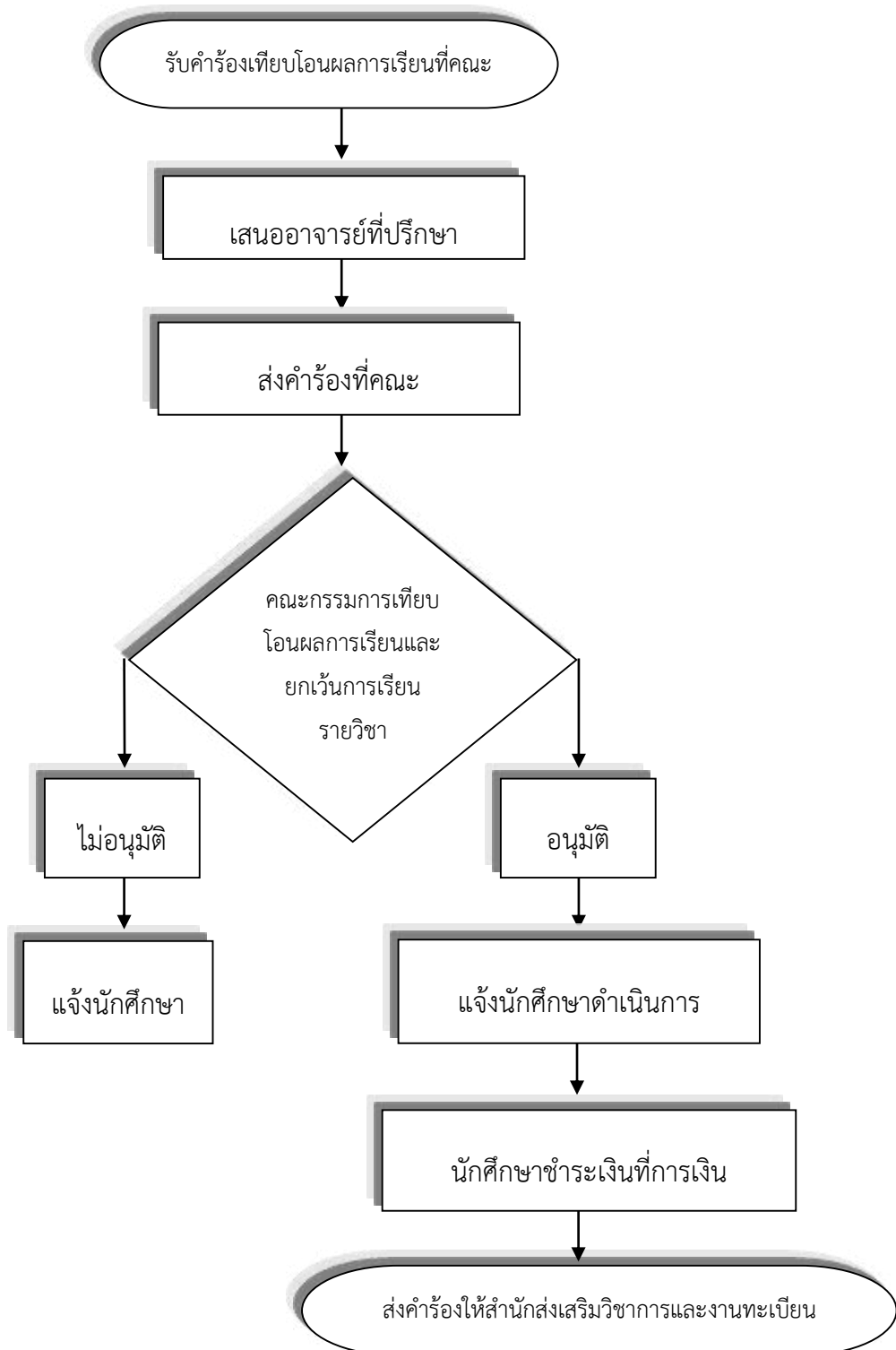

ขั้นตอนการเปลี่ยนประเภทนักศึกษา
ใช้คำร้องแบบ มรว. 03

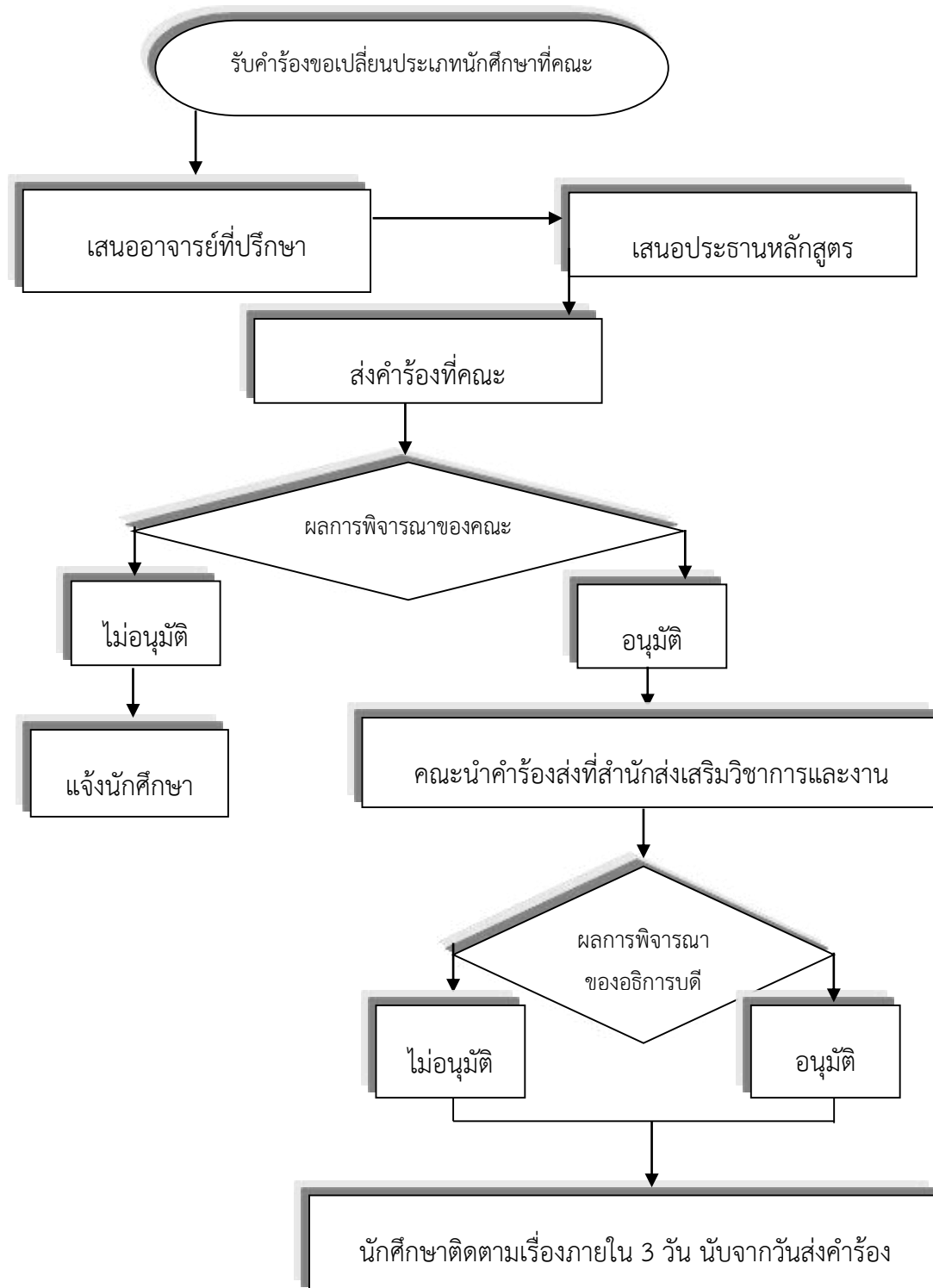

ขั้นตอนการย้าย Section
ใช้คำร้องแบบ มรว. 04

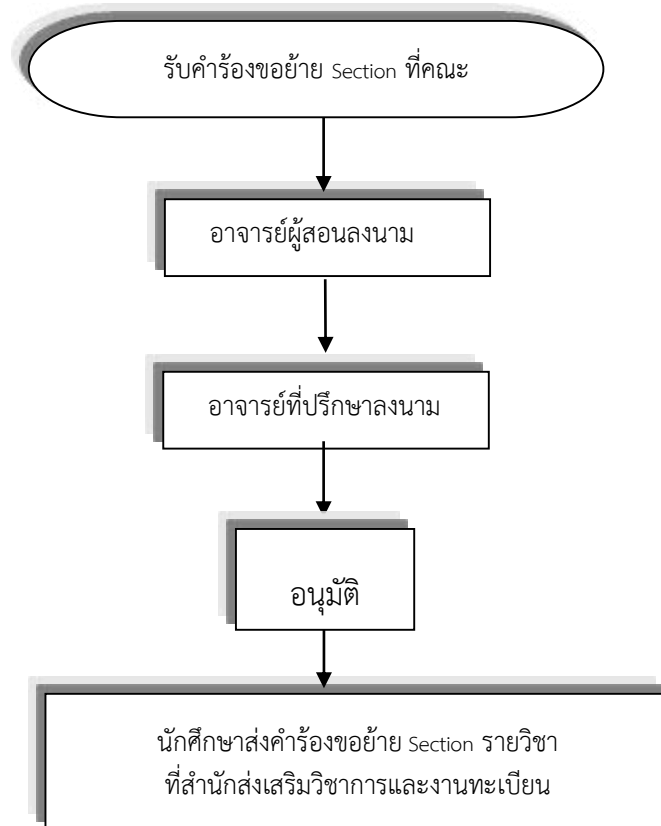

ขั้นตอนการเปลี่ยนหลักสูตร
ใช้คำร้องแบบ มรว. 05

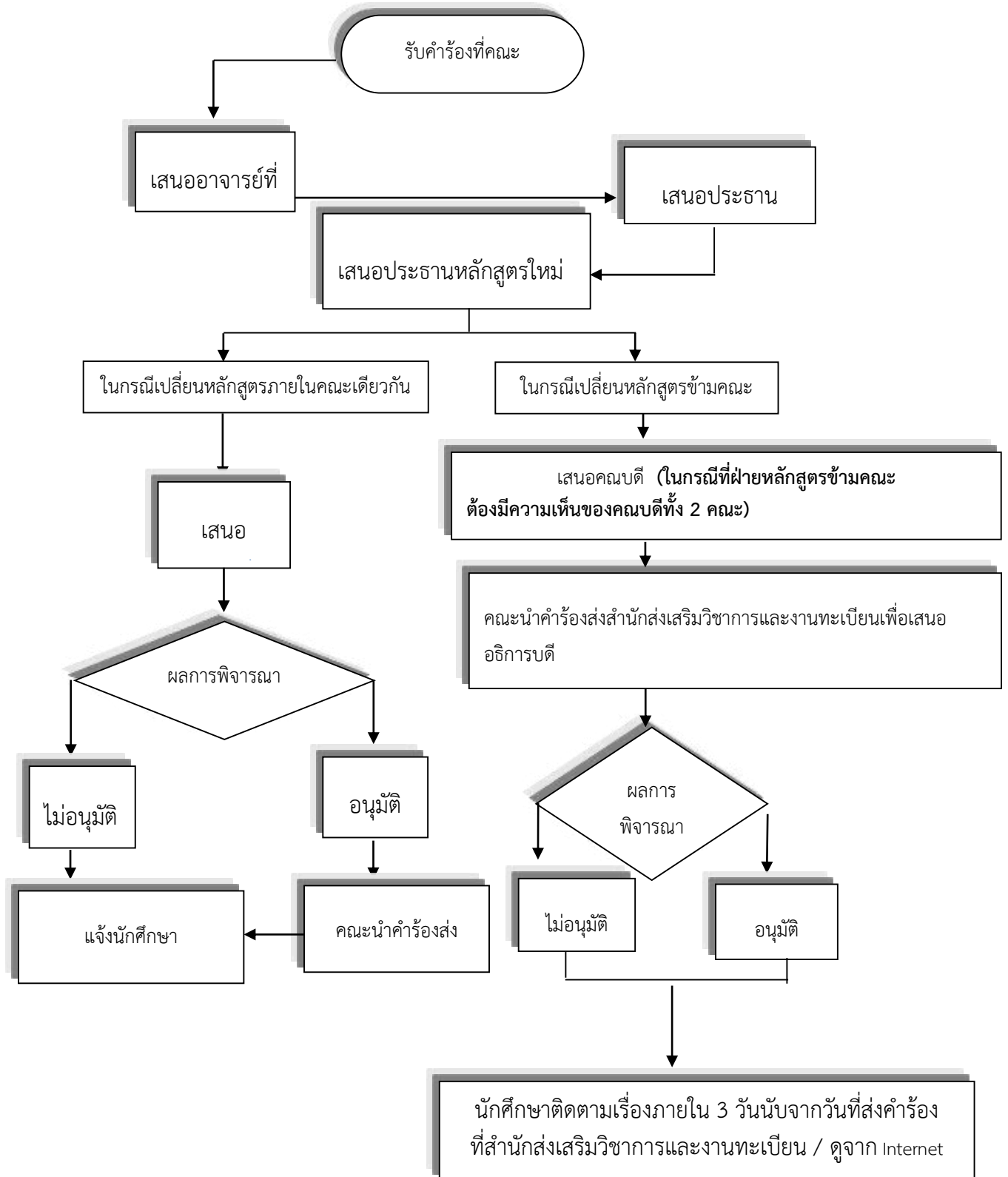

ขั้นตอนการขอเพิ่ม-ถอน รายวิชา
ใช้คำร้องแบบ มรว. 06

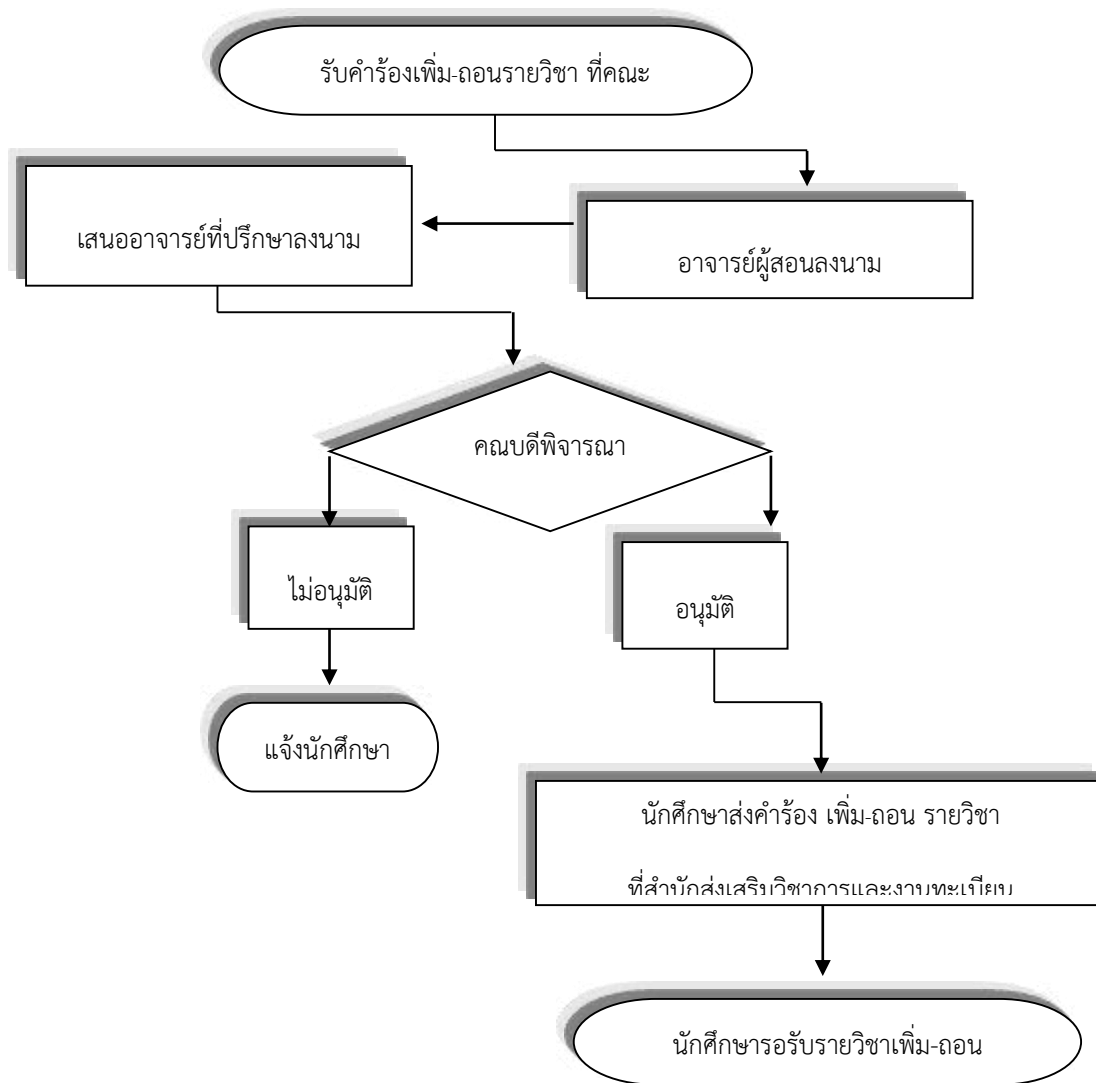

ขั้นตอนการขอเพิ่ม-ถอน รายวิชา
สำหรับนักศึกษากองทุนกู้ยืมเพื่อการศึกษา (กยศ.)
ใช้คำร้องแบบ มรว. 06/1

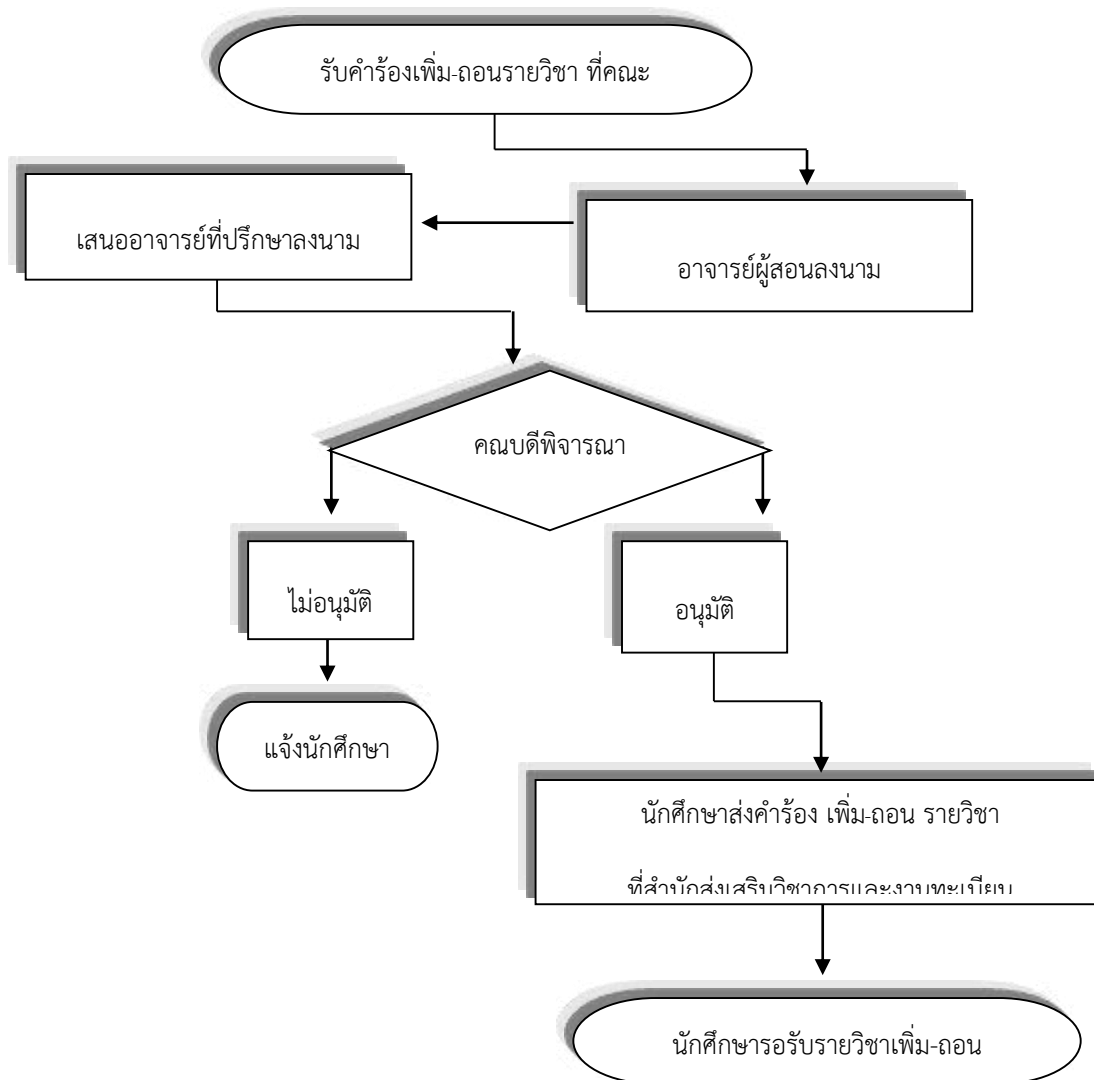

ขั้นตอนการขอเพิ่ม-ถอน รายวิชา
สำหรับนักศึกษาเรียนร่วม (กรณีปรับรหัสวิชา)
ใช้คำร้องแบบ มรว. 06/2

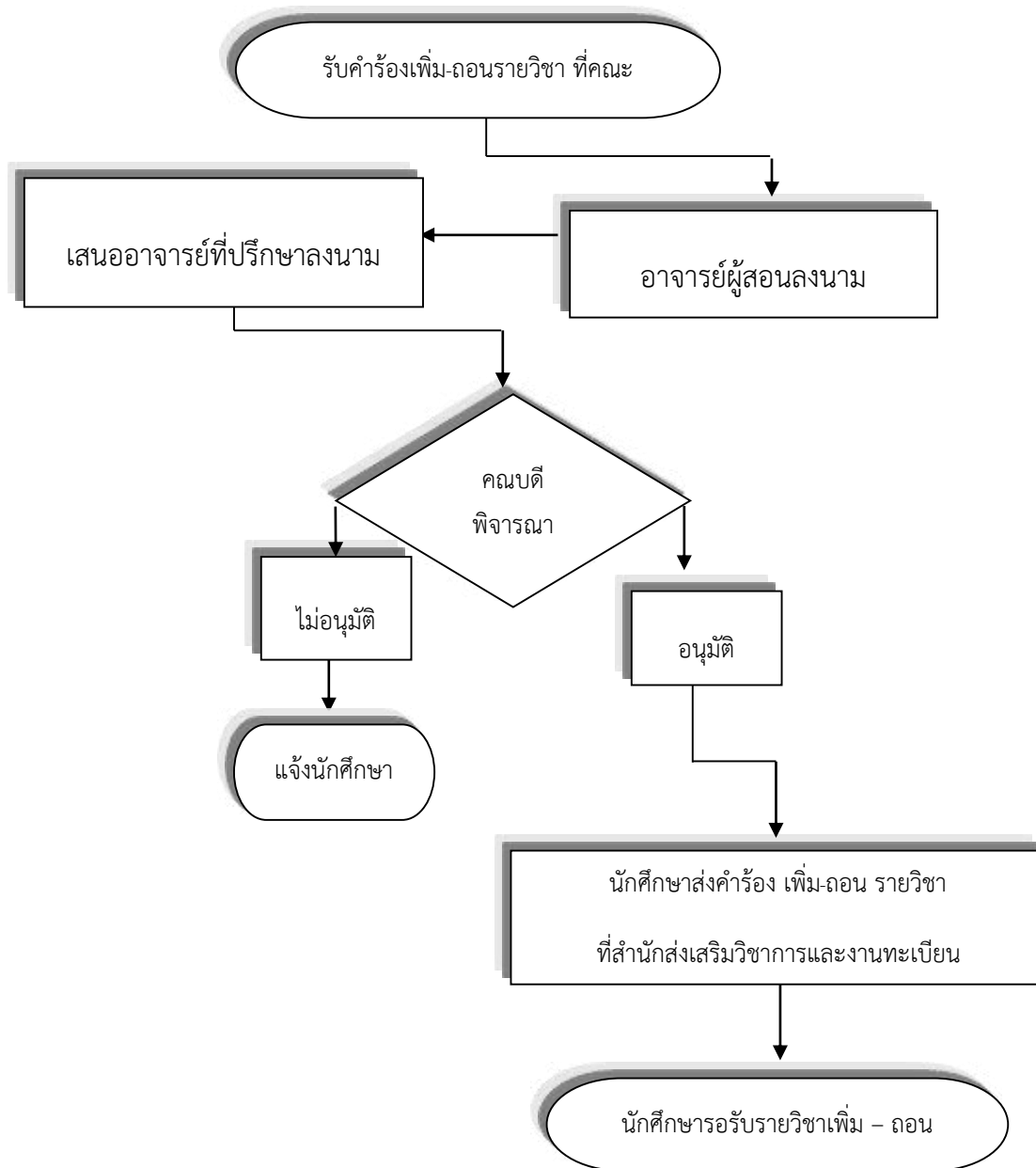

ขั้นตอนการขอยกเลิกรายวิชา (กยศ.)
ใช้คำร้องแบบ มรว. 07

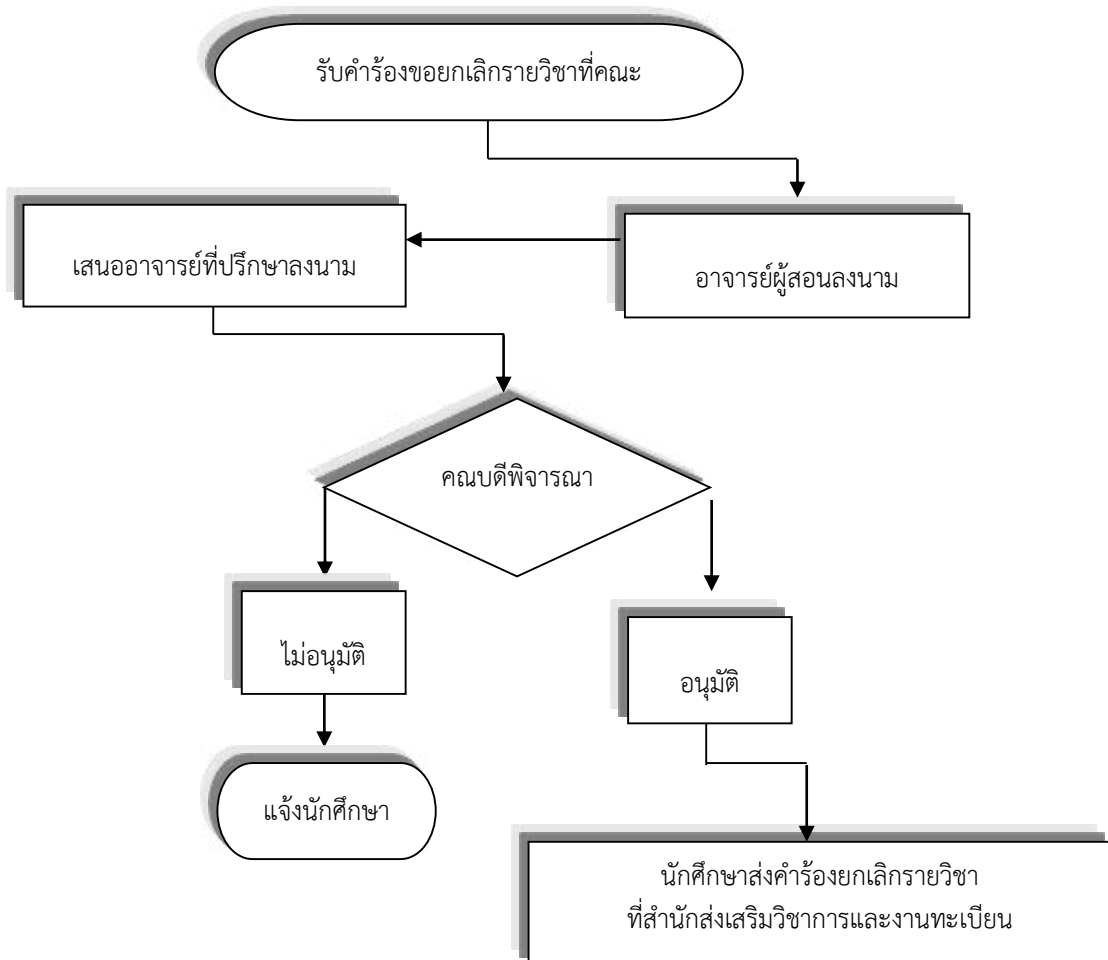

ขั้นตอนการขอลาพักการเรียน ใช้คำร้องแบบ มรว. 08

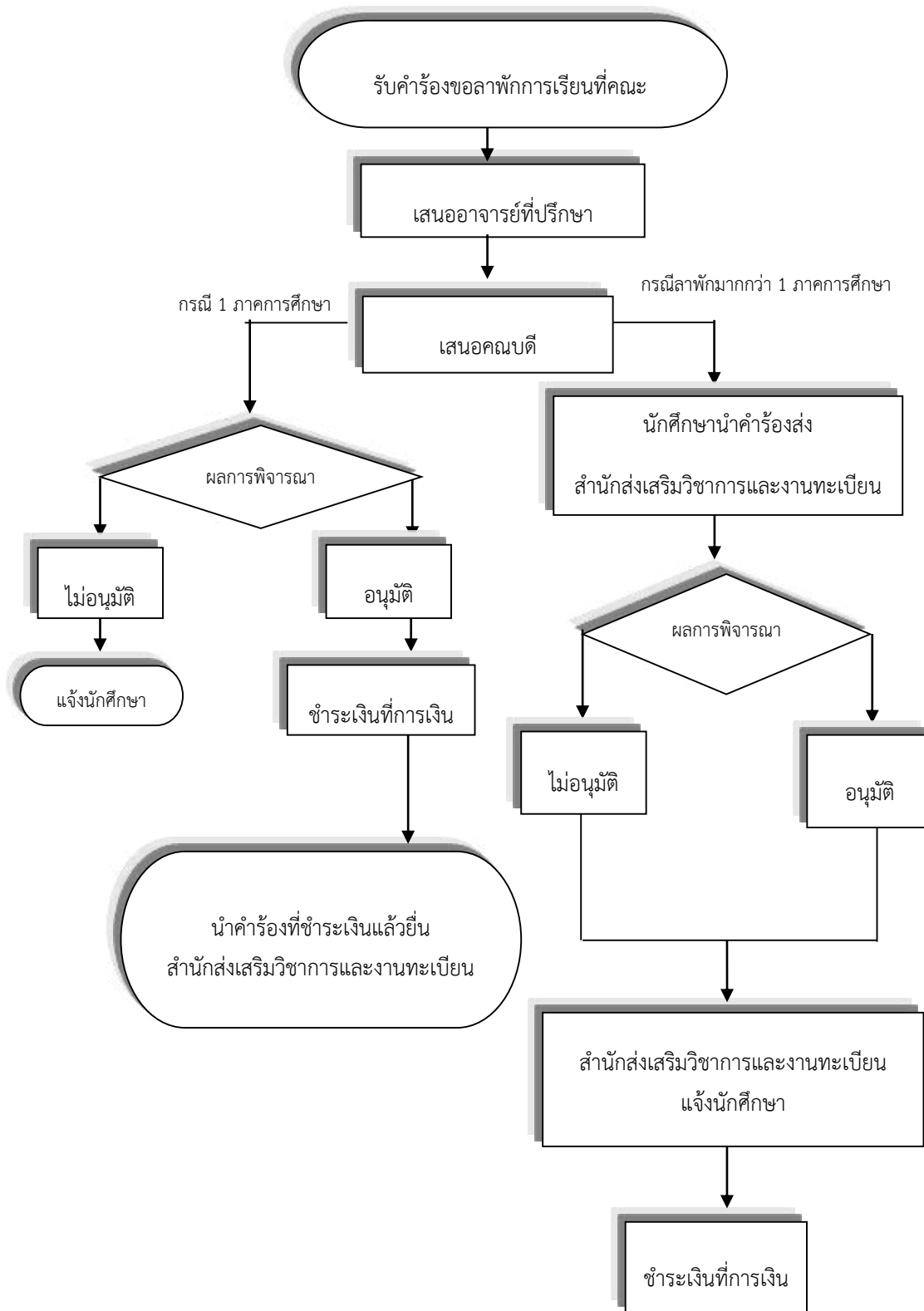

ขั้นตอนการขอกลับเข้าเรียนและขอคืนสภาพความเป็นนักศึกษา
ใช้คำร้องแบบ มรว. 09

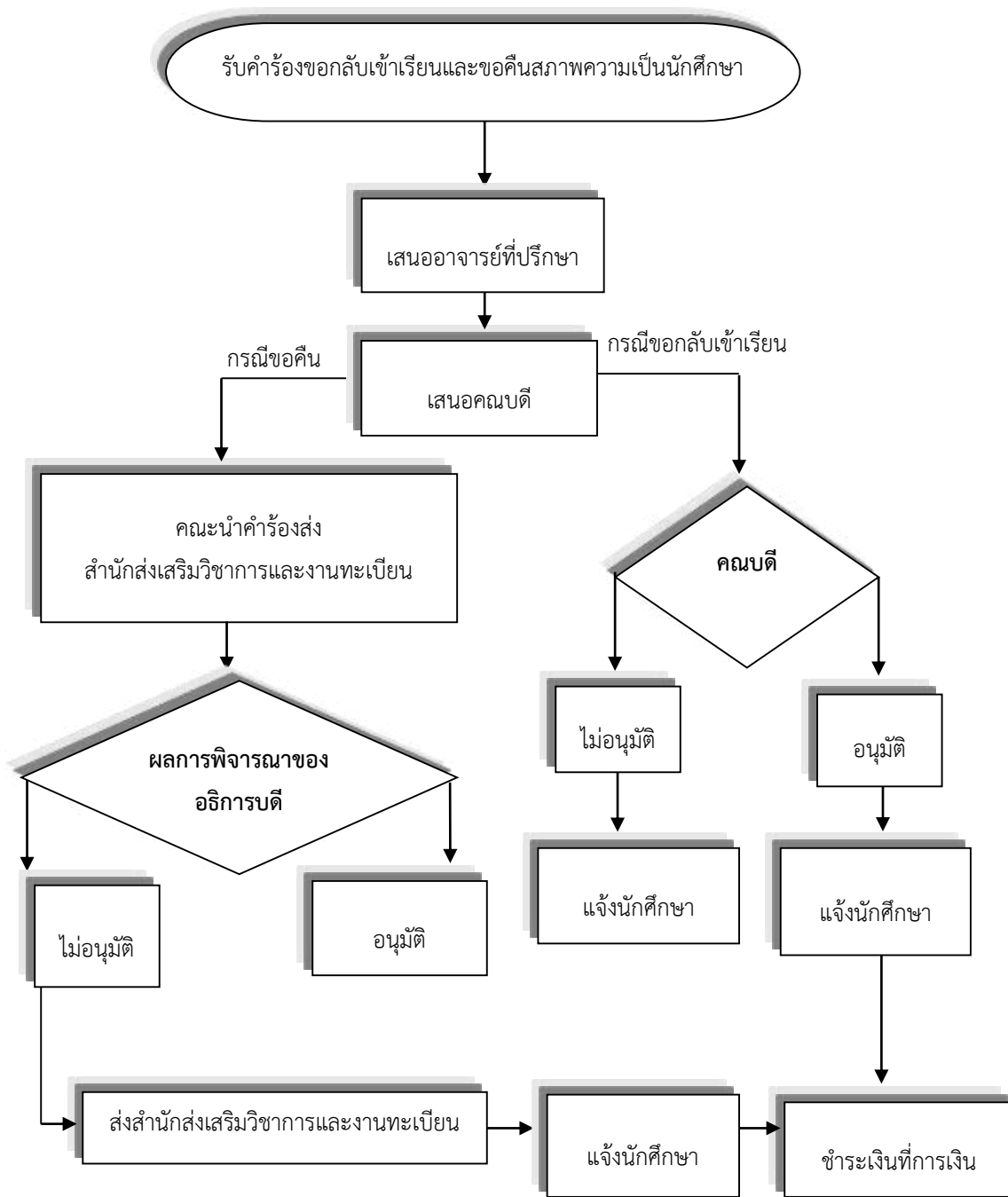

ขั้นตอนการขอลาออก
ใช้คำร้องแบบ มรว. 10

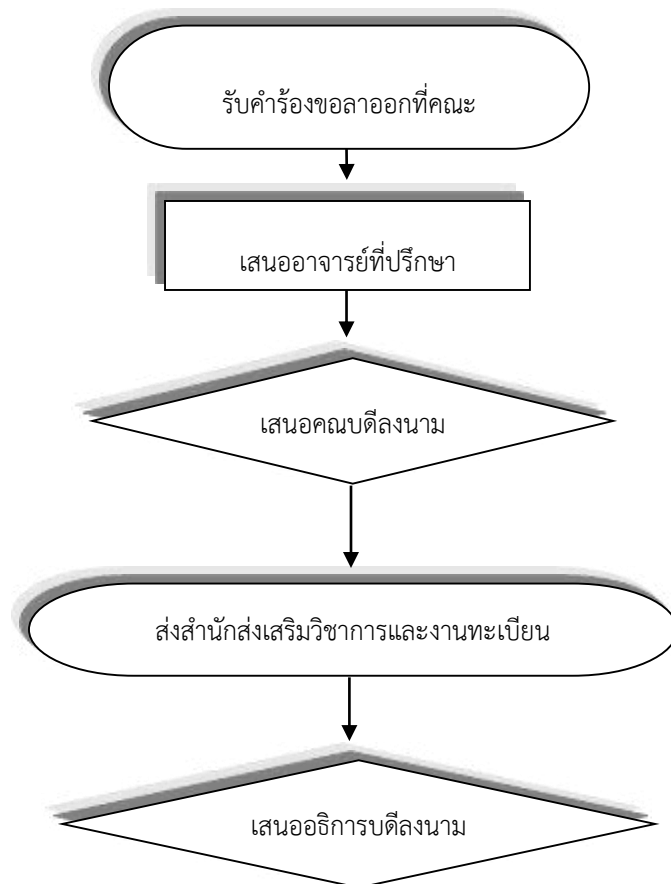

ขั้นตอนการขอสอบปลายภาค
ใช้คำร้องแบบ มรว. 11

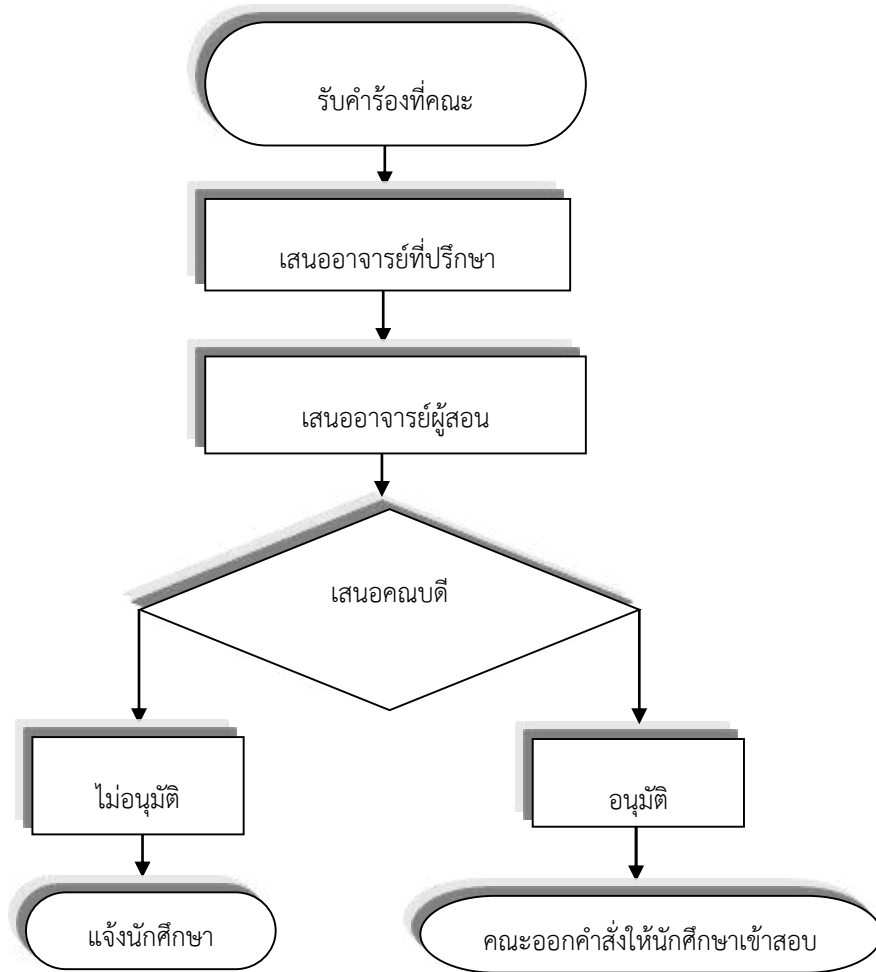

ขั้นตอนการขอจบการศึกษา

ใช้คำร้องแบบ มรว. 12

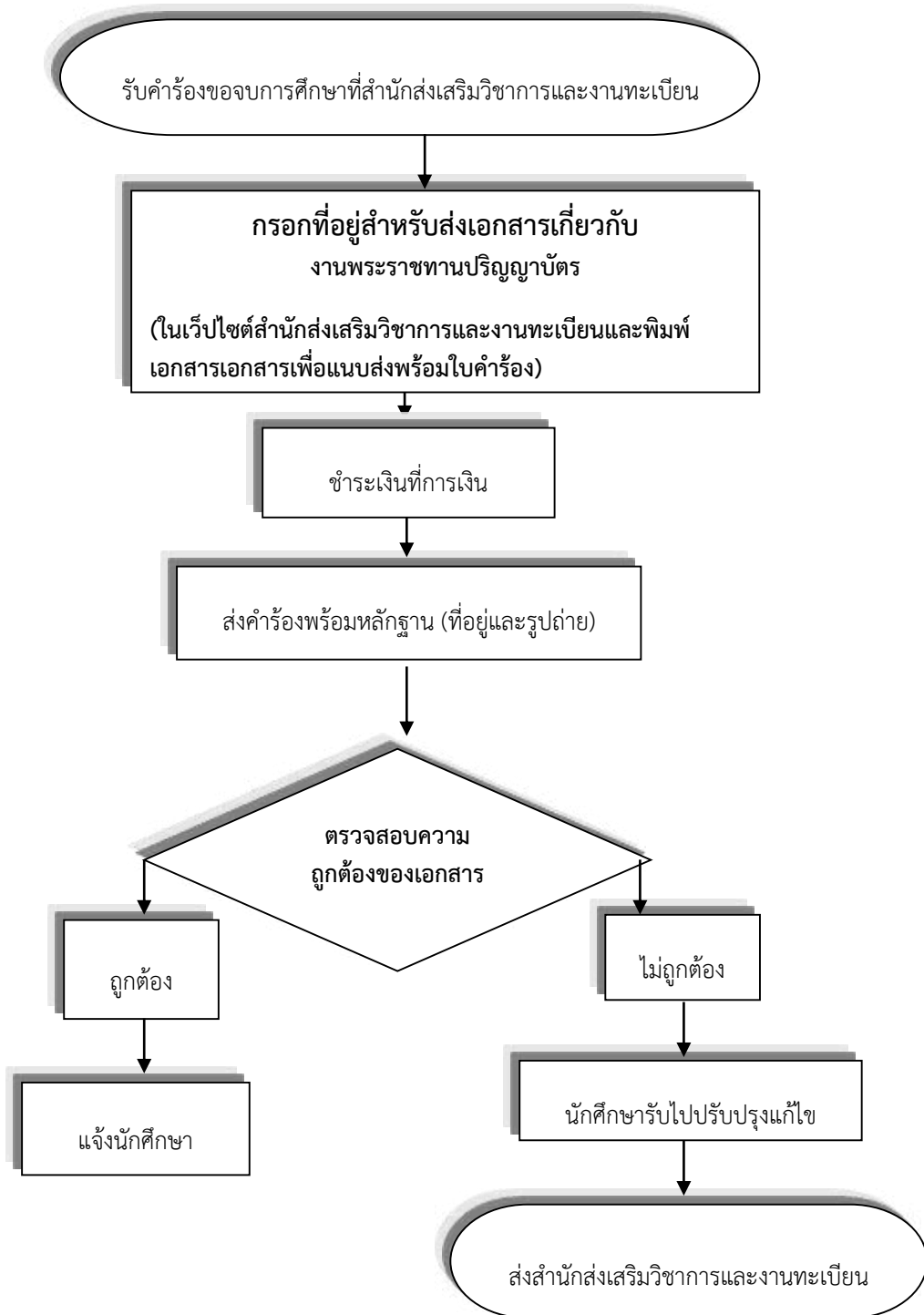

เอกสารที่จะต้องนำส่ง สำนักส่งเสริมวิชาการและงานทะเบียน

1. คำร้องขอจบการศึกษา
2. เอกสารที่อยู่สำหรับส่งข้อมูลเกี่ยวกับงานพระราชทานปริญญาบัตร กรณีที่มีการเปลี่ยนแปลงที่อยู่หลังจากยื่นเรื่องขอจบการศึกษาแล้วแจ้งให้สำนักส่งเสริมวิชาการและงานทะเบียน
3. รูปถ่ายชุดครุยวิทยฐานะตามหลักสูตรที่สำเร็จการศึกษา ขนาด 2 นิ้ว 2 รูป ขนาด 1 นิ้ว 2 รูป ถ่ายไม่เกิน 6 เดือน และเขียนชื่อ - นามสกุล และรหัสประจำตัว หลังรูปถ่ายทุกใบ

ขั้นตอนการขอเปิดหมู่เรียนพิเศษ
ใช้คำร้องแบบ มรว. 13

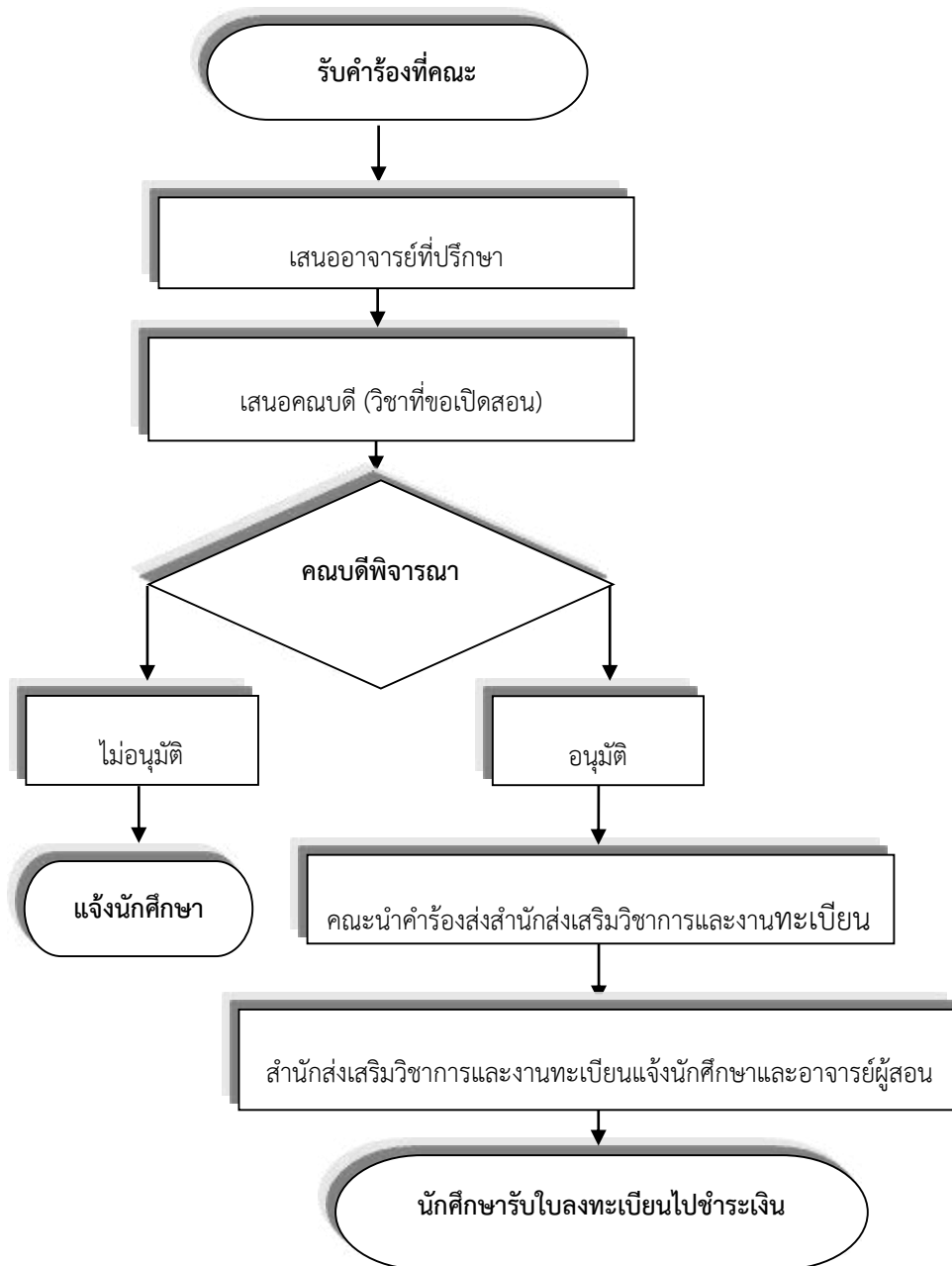

ขั้นตอนการขอเรียนสมทบที่มหาวิทยาลัยอื่น

ใช้คำร้องแบบ มรว. 14

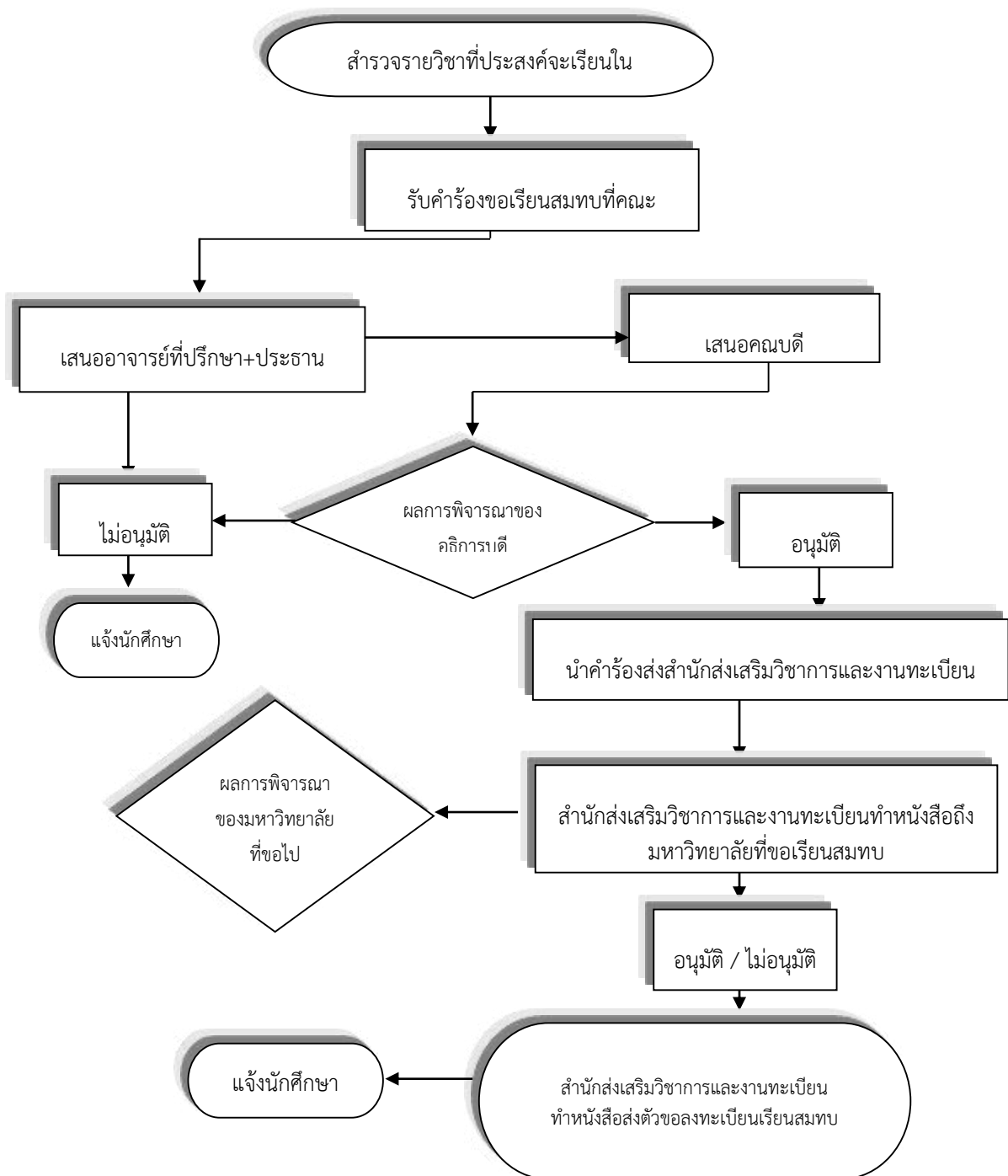

ขั้นตอนการขอหนังสือรับรอง
ใช้คำร้องแบบ มรว. 15

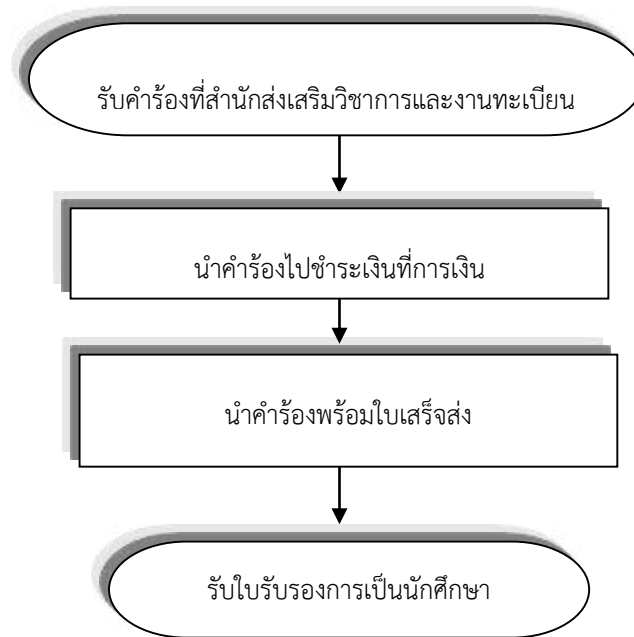

ขั้นตอนการขอใบรายงานผลการเรียน
ใช้คำร้องแบบ มรว. 16

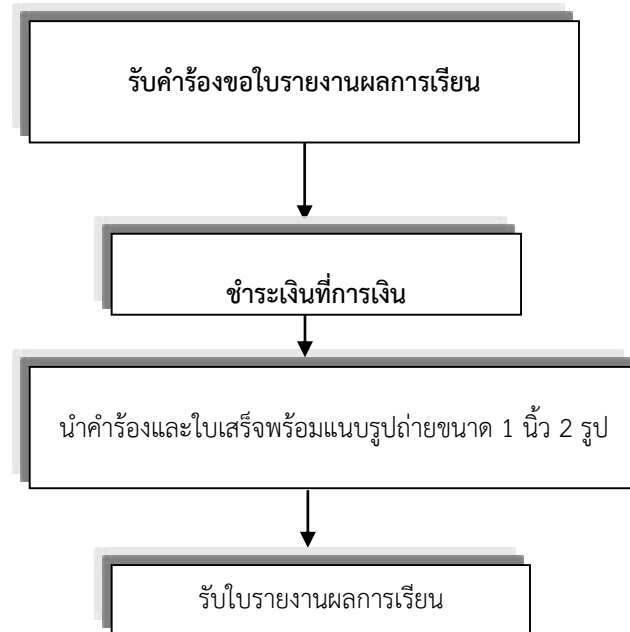

ขั้นตอนการขอใบผลการเรียนเฉลี่ยตลอดหลักสูตร
สำหรับผู้สมัครโครงการผลิตครูเพื่อพัฒนาท้องถิ่น

ใช้คำร้องแบบ มรว. 16.1

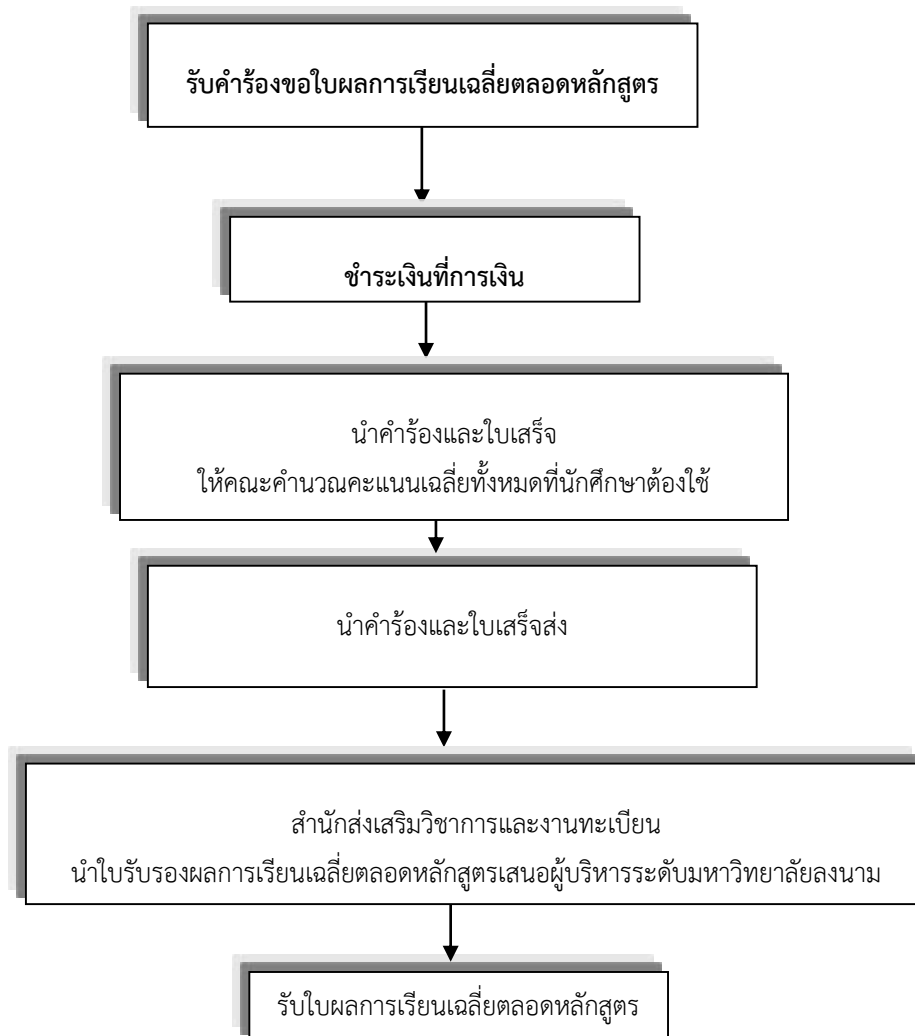

ขั้นตอนการขอใบแทนหลักฐานการศึกษา
ใช้คำร้องแบบ มรว. 17

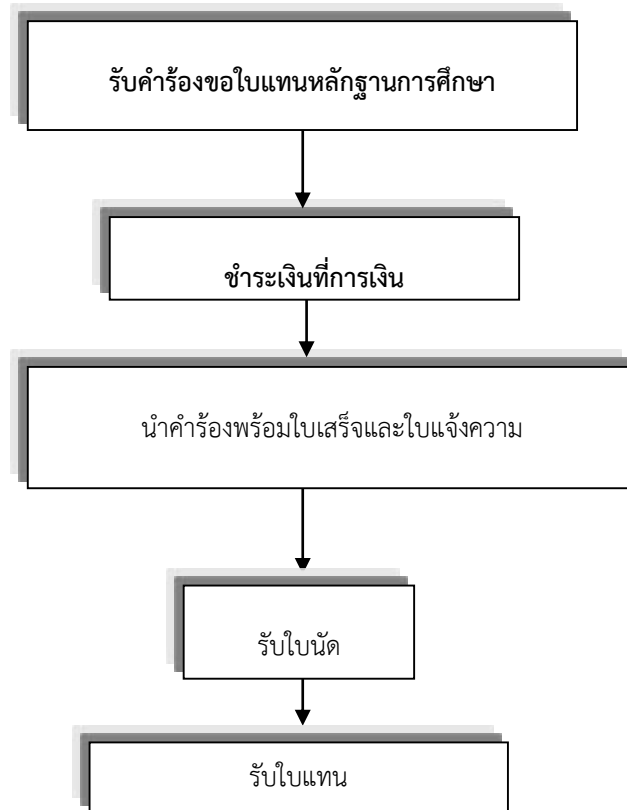

ขั้นตอนการเปลี่ยนแปลงหลักฐาน

ใช้คำร้องแบบ มรว. 18

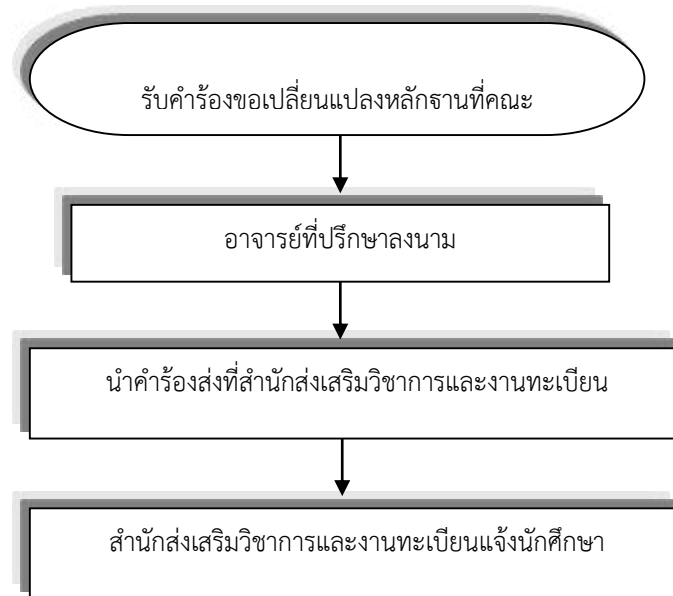

ขั้นตอนการขอลงทะเบียนเรียนภาคฤดูร้อนนักศึกษาภาคปกติ

ใช้คำร้องแบบ มรว. 19

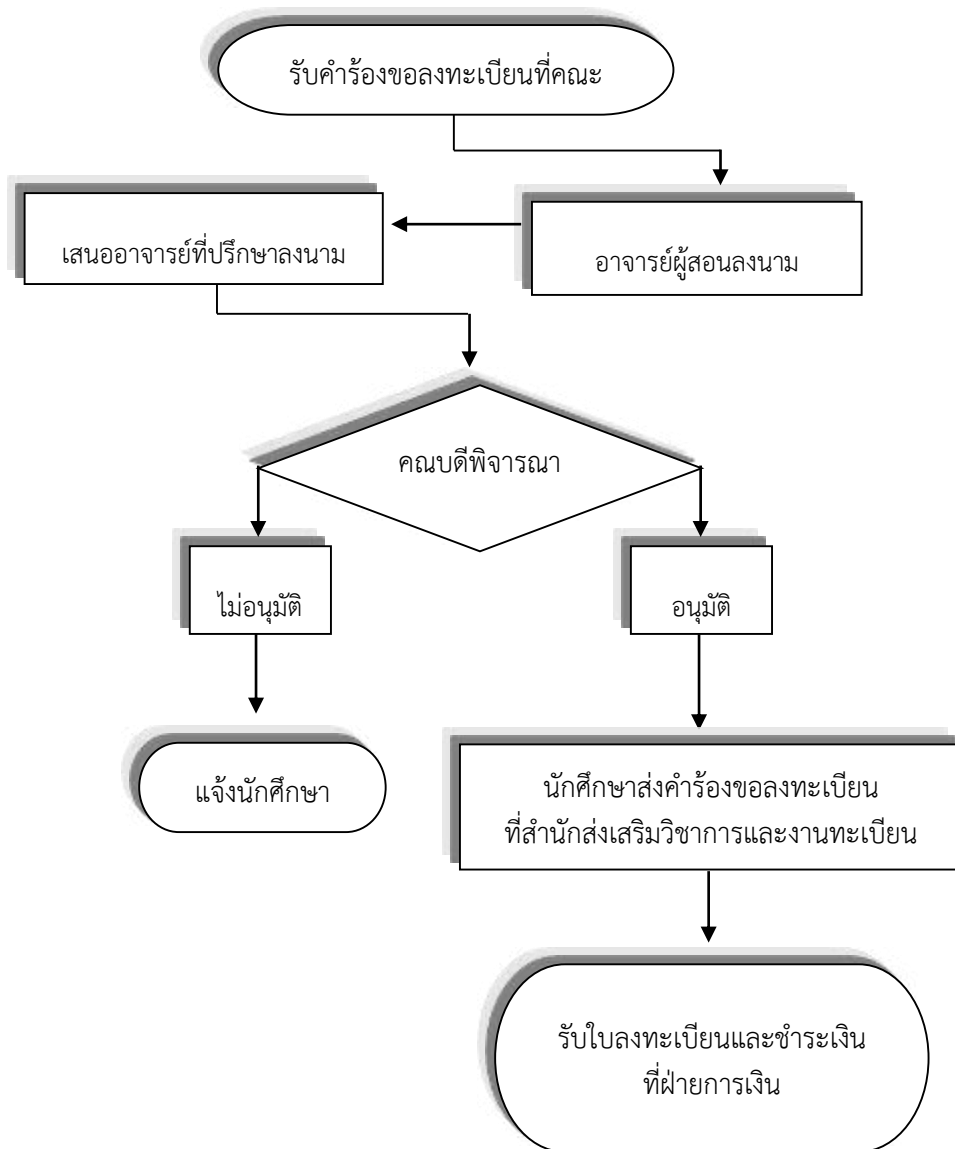

ขั้นตอนการขอลงทะเบียนเรียน
นักศึกษาที่ไม่สำเร็จการศึกษาตามระยะเวลาที่กำหนด
ใช้คำร้องแบบ มรว. 20

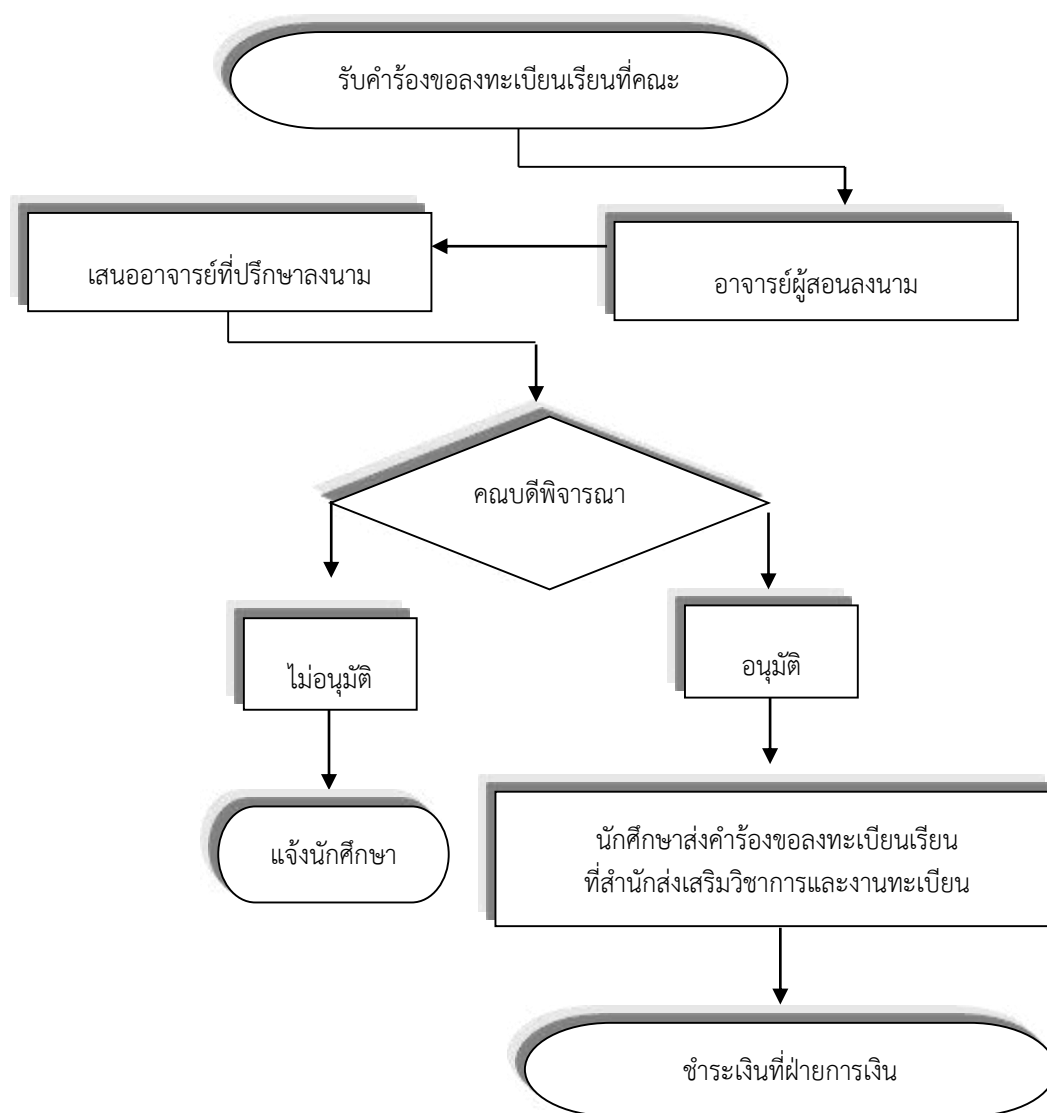

ขั้นตอนการขอย้ายสถานศึกษา
ใช้คำร้องแบบ มรว. 21

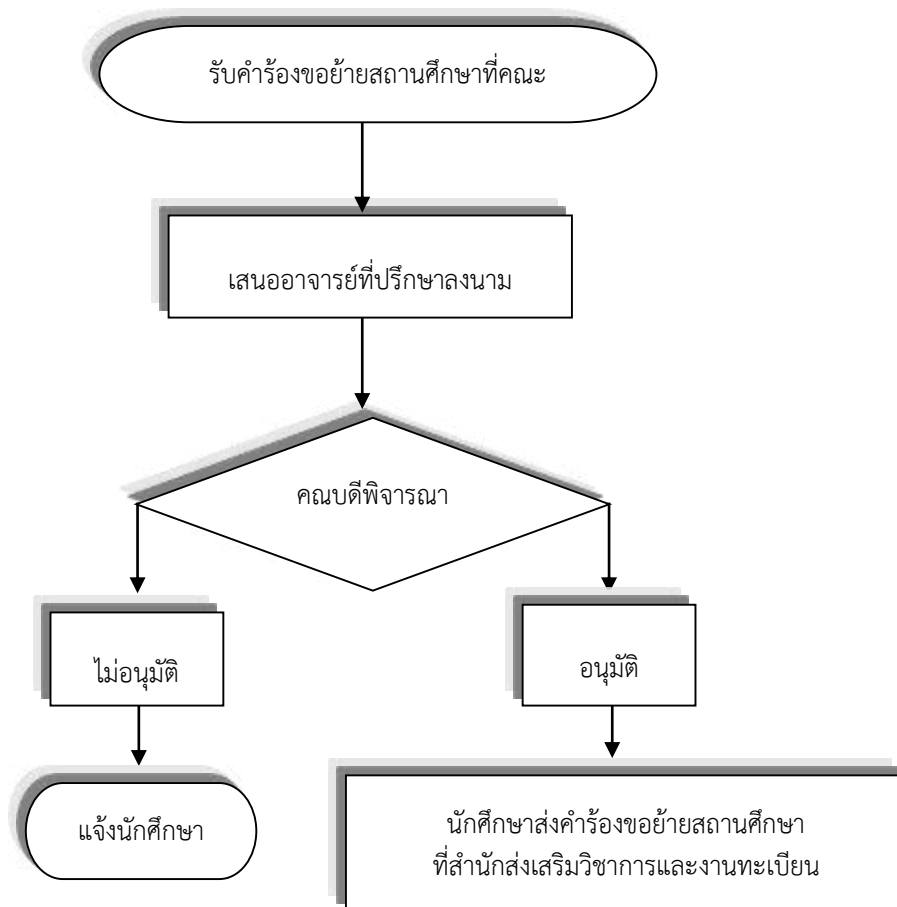

ขั้นตอนการขอรับใบปริญญา ใช้คำร้องแบบ มรว. 22

ขั้นตอนการขอรับใบปริญญาบัตร
ในกรณีไม่เข้ารับพระราชทานปริญญาบัตร

รับคำร้องที่สำนักส่งเสริมวิชาการและงานทะเบียน

กรอกข้อมูลนักศึกษา แบบ มรว. 22
* ชื่อ-นามสกุล
* รหัสนักศึกษา
* คณะ/หลักสูตร/สาขาวิชา
* ที่อยู่ที่สามารถติดต่อได้/เบอร์โทรศัพท์
* ระบุวันสำเร็จการศึกษา
* ระบุเหตุผลที่ไม่ได้เข้ารับตามกำหนด

กรณีเกิน 3 เดือน หลังรับพระราชทานปริญญาบัตร

ยื่นคำร้องที่ฝ่ายการเงิน
* ชำระเงินค่าเก็บรักษาใบปริญญาบัตร
จำนวน 100 บาท
* รับใบเสร็จรับเงิน

ยื่นคำร้องพร้อมใบเสร็จรับเงินที่สำนักส่งเสริมวิชาการและงานทะเบียน
เจ้าหน้าที่สำนักส่งเสริมวิชาการและงานทะเบียน
* ตรวจสอบวันสำเร็จการศึกษา
* เตรียมใบปริญญาบัตร
* ผู้สำเร็จการศึกษาลงชื่อและรับใบปริญญาบัตร

เจ้าหน้าที่เก็บคำร้องขอ
รับใบปริญญาบัตร

กรณีไม่เกิน 3 เดือน หลังรับพระราชทานปริญญาบัตร

ยื่นคำร้องพร้อมใบเสร็จรับเงินที่สำนักส่งเสริมวิชาการและงานทะเบียน
เจ้าหน้าที่สำนักส่งเสริมวิชาการและงานทะเบียน
* ตรวจสอบวันสำเร็จการศึกษา
* เตรียมใบปริญญาบัตร
* ผู้สำเร็จการศึกษาลงชื่อและรับใบปริญญาบัตร

เจ้าหน้าที่เก็บคำร้องขอ

หมายเหตุ กรณีไม่สามารถมารับได้ด้วยตนเองปฏิบัติ ดังนี้
1. เขียนหนังสือมอบอำนาจ
2. แนบสำเนาบัตรประจำตัวของผู้สำเร็จการศึกษา
3. แนบสำเนาบัตรประจำตัวของผู้มารับแทน

คำอธิบายรหัสประจำตัวนักศึกษา

นักศึกษาทุกคนมีเลขประจำตัว 11 หลัก ตามที่ระบุไว้ในบัตรประจำตัวนักศึกษา รายละเอียดของรหัสและความหมายมีดังต่อไปนี้ **ตั้งตัวอย่าง 61 - 1 - 2 - 318 - 01 - 01**

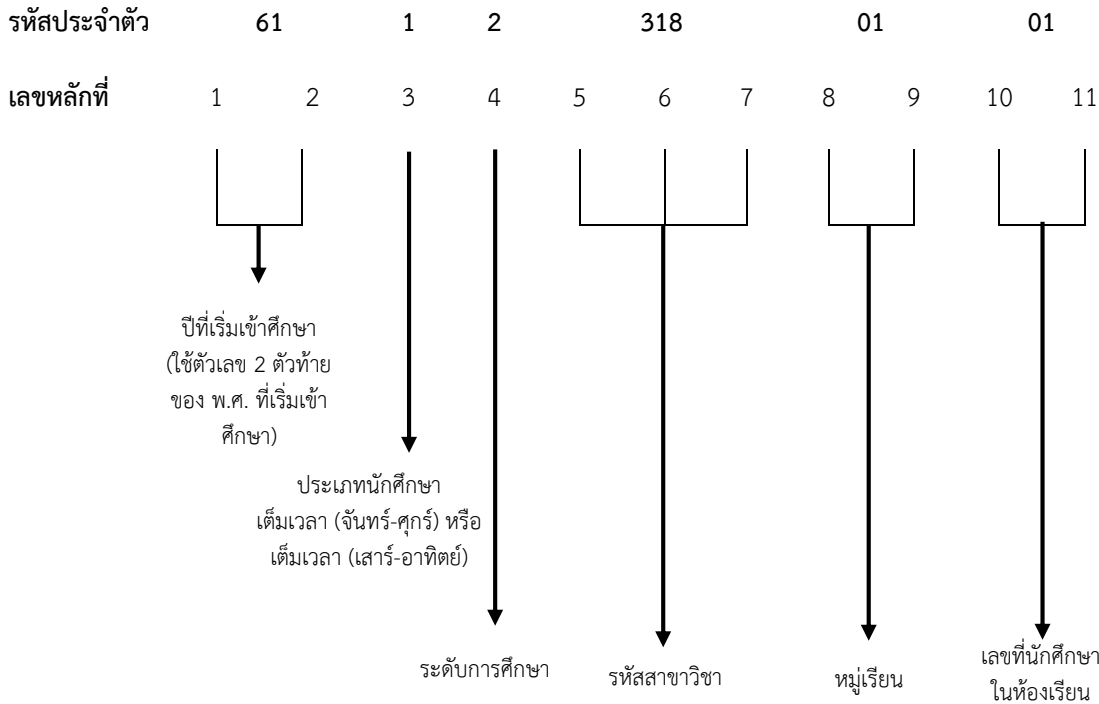

หมายเหตุ เริ่มเข้าปี พ.ศ. 2561
 นักศึกษาเต็มเวลา (จันทร์-ศุกร์) เรียนที่มหาวิทยาลัย จ.ปทุมธานี
 ระดับปริญญาตรี 4 ปี
 ระดับปริญญาตรี 5 ปี
 หลักสูตรบริหารธุรกิจบัณฑิต สาขาวิชาการจัดการทั่วไป
 หมู่เรียนที่ 1
 ลำดับที่ของนักศึกษาในห้องเรียน คือ 01

| คำอธิบายการออกรหัสประจำตัวนักศึกษา หลักที่ 3 และหลักที่ 4 | | | |
|--|-------------|--------------------------|---------------------------------------|
| หลักที่ 3 แทนประเภทนักศึกษา (เป็นนักศึกษาภาคและเรียนอยู่ที่ไหน) | | | |
| เลข 1 | แทนนักศึกษา | เต็มเวลา (จันทร์-ศุกร์) | เรียนที่มหาวิทยาลัย จ.ปทุมธานี |
| เลข 2 | แทนนักศึกษา | เต็มเวลา (เสาร์-อาทิตย์) | เรียน (ส-อ) ที่มหาวิทยาลัย จ.ปทุมธานี |
| หลักที่ 4 ระดับการศึกษาของนักศึกษา | | | |
| เลข 2 | แทนนักศึกษา | ระดับปริญญาตรี 4 ปี | |
| เลข 8 | แทนนักศึกษา | ระดับปริญญาตรี 5 ปี | |

คาบเวลาเรียนของนักศึกษาระดับปริญญาตรี

| คาบเรียน | เวลา |
|----------|---------------|
| 1 | 08.30 - 09.30 |
| 2 | 09.30 - 10.30 |
| 3 | 10.30 - 11.30 |
| 4 | 11.30 - 12.30 |
| 5 | 12.30 - 13.30 |
| 6 | 13.30 - 14.30 |
| 7 | 14.30 - 15.30 |
| 8 | 15.30 - 16.30 |
| 9 | 16.30 - 17.30 |
| 10 | 17.30 - 18.30 |
| 11 | 18.30 - 19.30 |
| 12 | 19.30 - 20.30 |
| 13 | 20.30 - 21.30 |
| 14 | 21.30 - 22.30 |

ตอนที่ 4

ข้อมูลอาจารย์ที่ปรึกษา สำหรับนักศึกษา

หน้าที่ของอาจารย์ที่ปรึกษา

อาจารย์ที่ปรึกษามีหน้าที่ดูแล ส่งเสริมพัฒนาการ ป้องกัน และแก้ไขปัญหาต่าง ๆ เพื่อช่วยให้นักศึกษาสามารถสำเร็จ การศึกษา เป็นบัณฑิตที่มีคุณภาพมากที่สุด

โครงสร้างการบริหารระบบอาจารย์ที่ปรึกษา

หน้าที่ของบุคลากรฝ่ายต่าง ๆ ของการให้คำปรึกษา เพื่อให้การบริหารการให้คำปรึกษาแก่นักศึกษา ที่เกี่ยวข้องกับบุคลากรหลายฝ่ายทั้งระดับมหาวิทยาลัยและระดับคณะ จึงสามารถกำหนดโครงสร้างการบริการ ดังนี้

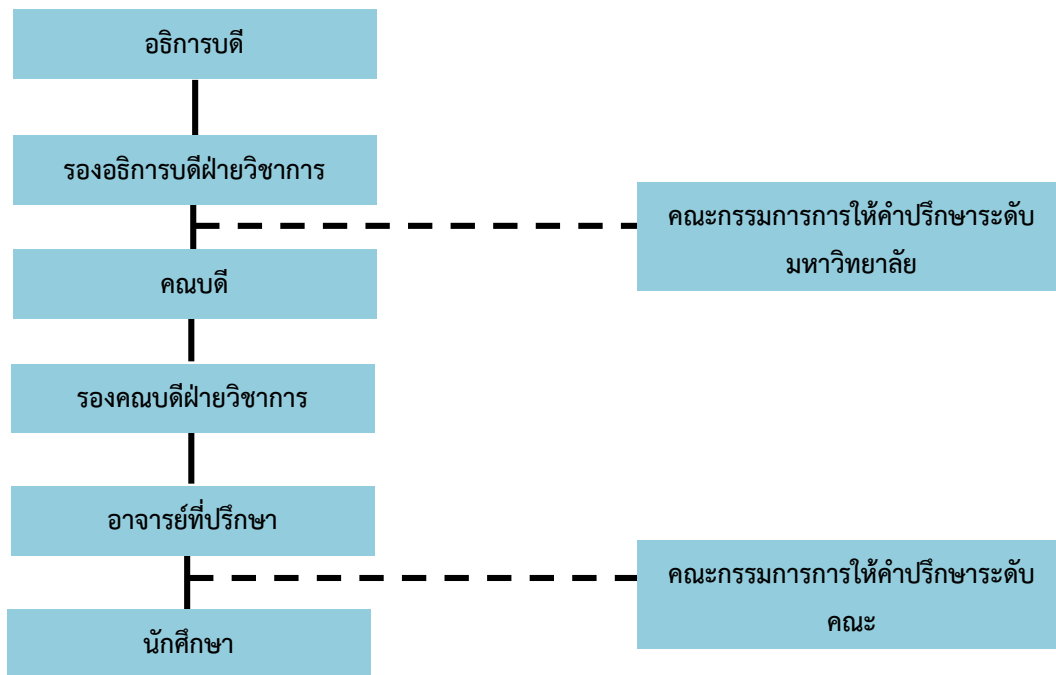

สรุปหน้าที่ของอาจารย์ที่ปรึกษา

1. ด้านวิชาการและการสนับสนุนการศึกษา ได้แก่
 - 1.1 ให้การปรึกษาแนะนำนักศึกษาเกี่ยวกับหลักสูตรและการเลือกวิชาเรียน
 - 1.2 ให้คำแนะนำนักศึกษาเกี่ยวกับการลงทะเบียนเรียน
 - 1.3 ควบคุมการลงทะเบียนของนักศึกษาให้เป็นไปตามระเบียบของมหาวิทยาลัย
 - 1.4 ให้คำปรึกษาแก่นักศึกษาเพื่อเลือกเรียนรายวิชาให้สอดคล้องกับแผนการเรียน
 - 1.5 ให้การแนะนำนักศึกษาเกี่ยวกับวิธีการเรียน การค้นคว้าและติดตามผลการเรียนของนักศึกษาอย่างสม่ำเสมอ
 - 1.6 ทักท้วงการลงทะเบียนเรียนบางรายวิชาของนักศึกษาเมื่อพิจารณาเห็นว่า การลงทะเบียนเรียนวิชานั้นๆ ไม่เหมาะสม
 - 1.7 ให้การปรึกษาแนะนำ หรือตักเตือน เมื่อผลการเรียนของนักศึกษาต่ำลง
 - 1.8 ให้การปรึกษาแนะนำ และช่วยเหลือนักศึกษาเพื่อแก้ไขปัญหาในการเรียนวิชาต่าง ๆ
 - 1.9 ให้ความรู้ ความเข้าใจ และตรวจสอบเกี่ยวกับการคิดค่าคะแนนระดับเฉลี่ยของนักศึกษา

- 1.10 ให้การปรึกษาเกี่ยวกับการศึกษาต่อในระดับสูง
2. **ด้านบริการและพัฒนานักศึกษา**
- 2.1 ให้การแนะนำเกี่ยวกับระเบียบข้อบังคับ และบริการต่าง ๆ ของมหาวิทยาลัย
- 2.2 ให้การปรึกษาเกี่ยวกับปัญหาส่วนตัว เช่น ปัญหาสุขภาพอนามัย ทั้งสุขภาพกาย และสุขภาพจิต
- เป็นต้น
- 2.3 ให้การศึกษาเกี่ยวกับปัญหาสังคม เช่น ปัญหาการปรับตัวในสังคม และปัญหาการคบเพื่อน
- 2.4 ให้การปรึกษาเกี่ยวกับการพัฒนาบุคลิกภาพ ความประพฤติ และจริยธรรม
- 2.5 ให้การปรึกษาเกี่ยวกับปัญหาด้านอาชีพ เช่น ลักษณะงาน สภาพแวดล้อมของงาน ตลาดแรงงาน
- ตลอดจนจรรยาบรรณแห่งวิชาชีพ
- 2.6 ให้การแนะนำเกี่ยวกับการเข้าร่วมกิจกรรมของนักศึกษาตามที่มหาวิทยาลัยกำหนด
3. **ด้านอื่น ๆ**
- 3.1 พิจารณาคำร้องต่าง ๆ ของนักศึกษาและดำเนินการให้ถูกต้องตามระเบียบ
- 3.2 ประสานงานกับอาจารย์ผู้สอนและหน่วยงานต่าง ๆ ที่เกี่ยวข้อง เช่น สำนักส่งเสริมวิชาการและงานทะเบียน กองพัฒนานักศึกษา ฝ่ายการเงิน เพื่อช่วยเหลือและเพื่อประโยชน์ของนักศึกษา
- 3.3 กำหนดเวลาให้นักศึกษาเข้าพบเพื่อขอคำปรึกษาแนะนำอย่างสม่ำเสมอ
- 3.4 เก็บข้อมูลรายละเอียดของนักศึกษาที่อยู่ในความรับผิดชอบเพื่อใช้กับแฟ้ม ระเบียบสะสมของนักศึกษา
- 3.5 สร้างสัมพันธภาพและความเข้าใจอันดีระหว่างนักศึกษา อาจารย์ และมหาวิทยาลัย
- 3.6 ให้การรับรองความประพฤติและความสามารถของนักศึกษาเมื่อนักศึกษาต้องการนำไปแสดงแก่ผู้อื่น
- 3.7 ชี้แจงให้นักศึกษาเข้าใจหน้าที่ของอาจารย์ที่ปรึกษา และหน้าที่ของนักศึกษาต่ออาจารย์ที่ปรึกษา
- 3.8 ในกรณีที่นักศึกษาแต่งกายไม่เรียบร้อย หรือมีความประพฤติไม่เหมาะสมอาจารย์ที่ปรึกษาต้องตักเตือน



แบบประเมินอาจารย์ที่ปรึกษาโดยนักศึกษา

ตอนที่ 1 ข้อมูลทั่วไปของนักศึกษา

- นักศึกษา เต็มเวลา (จันทร์-ศุกร์) เต็มเวลา (เสาร์-อาทิตย์) ภาคการศึกษาที่/.....
- เพศ ชาย หญิง
- ชั้นปีที่ ปี 1 ปี 2 ปี 3 ปี 4
 ปี 5 อื่น ๆ.....

สาขาวิชา.....หมู่เรียน.....

สังกัดคณะ/วิทยาลัย

- ครุศาสตร์ มนุษยศาสตร์และสังคมศาสตร์
- เทคโนโลยีการเกษตร วิทยาการจัดการ
- เทคโนโลยีอุตสาหกรรม วิทยาศาสตร์และเทคโนโลยี
- วิทยาลัยนวัตกรรมการจัดการ อื่น ๆ.....
- สาธารณสุขศาสตร์

ชื่ออาจารย์ที่ปรึกษา.....

ตอนที่ 2 ประเด็นความคิดเห็น

ให้นักศึกษาทำเครื่องหมาย ✓ ที่ตรงกับความคิดเห็น

| ประเด็นความคิดเห็น | ความคิดเห็น | | | | |
|---|-------------|-----|---------|------|------------|
| | มากที่สุด | มาก | ปานกลาง | น้อย | น้อยที่สุด |
| 1. ด้านวิชาการและการสนับสนุนการศึกษา | | | | | |
| 1.1 ให้คำแนะนำที่ถูกต้องชัดเจนในด้านหลักสูตรและการเรียน | | | | | |
| 1.2 ให้คำปรึกษาที่มีประโยชน์ในการพัฒนาการเรียนและหมั่นติดตามผลการเรียนสม่ำเสมอ | | | | | |
| 1.3 ช่วยเหลือแนะนำเพื่อแก้ไขอุปสรรค ปัญหาในการเรียนวิชาต่าง ๆ | | | | | |
| 1.4 พิจารณาดูแลการยื่นคำร้องต่าง ๆ ให้คำแนะนำและเสนอแนะแนวทางในการดำเนินการอย่างเป็นขั้นตอนได้ถูกต้องตามระเบียบ | | | | | |
| 1.5 จัดสรรเวลาเพื่อให้นักศึกษาเข้าพบได้ทั้งกรณีทั่วไปและกรณีพิเศษเมื่อนักศึกษาต้องการความช่วยเหลือ | | | | | |

| ประเด็นความคิดเห็น | ความคิดเห็น | | | | |
|---|-------------|-----|---------|------|------------|
| | มากที่สุด | มาก | ปานกลาง | น้อย | น้อยที่สุด |
| 2. ด้านบริการและพัฒนานักศึกษา | | | | | |
| 2.1 ให้คำปรึกษาเพื่อพัฒนาบุคลิกภาพ งานอาชีพ และการเรียนต่อในระดับสูงได้ | | | | | |
| 2.2 ปลุกฝังทัศนคติที่ดีต่ออาจารย์ สาขาวิชา คณะ และมหาวิทยาลัย | | | | | |
| 2.3 ส่งเสริมสนับสนุนให้นักศึกษาเข้าร่วมกิจกรรม ในระดับต่าง ๆ | | | | | |
| 3. ด้านอื่น ๆ | | | | | |
| 3.1 ให้คำปรึกษาเรื่องส่วนตัว | | | | | |
| 3.2 ให้คำปรึกษาเรื่องสุขภาพ | | | | | |
| 3.3 ให้คำปรึกษาเรื่องการปรับตัว และการคบเพื่อน | | | | | |
| 3.4 พร้อมรับฟังปัญหาของนักศึกษาด้วยความจริงใจ | | | | | |
| 3.5 ใช้คำพูดเหมาะสมในการให้คำปรึกษา | | | | | |

ข้อเสนอแนะอื่น ๆ

.....

.....

.....

.....

.....

.....

.....

.....

หมายเหตุ : นักศึกษาประเมินอาจารย์ที่ปรึกษาในเว็บไซต์ระบบตรวจสอบผลการเรียน/จอร์รายวิชา
<http://www.vru.ac.th/Student.html>

ตอนที่ 5

หลักสูตรปริญาตรี



คณะครุศาสตร์

(Faculty of Education)

- หลักสูตรครุศาสตรบัณฑิต

หลักสูตรครุศาสตรบัณฑิต

สาขาวิชาการศึกษาระดับปฐมวัย

ระดับปริญญาตรี 5 ปี

(หลักสูตรปรับปรุง พ.ศ. 2556)

Bachelor of Education Program in Early Childhood Education

จุดประสงค์เฉพาะ

เพื่อให้บัณฑิตมีคุณสมบัติ ดังนี้

1. มีความรัก ความศรัทธา ในวิชาชีพครูปฐมวัย มีคุณธรรมจริยธรรมและจรรยาบรรณ เป็นแบบอย่างที่ดีในวิชาชีพ สามารถปฏิบัติงานร่วมกับผู้อื่นได้ มีมนุษยสัมพันธ์ที่ดีกับบุคคลในวิชาชีพเดียวกันและบุคคลอื่นในชุมชนตลอดจนมีจิตใจใฝ่สัมฤทธิ์พัฒนาตนเองอยู่เสมอ
2. มีความรู้ความสามารถ พัฒนาหลักสูตร และจัดประสบการณ์ การเรียนรู้ระดับปฐมวัยให้สอดคล้องกับพัฒนาการในทุก ๆ ด้าน โดยเน้นผู้เรียนเป็นสำคัญ สอดคล้องกับความต้องการของท้องถิ่นและประเทศชาติ
3. มีทักษะตามมาตรฐานวิชาชีพครู สามารถประยุกต์ใช้ทักษะในการพัฒนาเด็กปฐมวัยได้อย่างเหมาะสม
4. มีความมุ่งมั่นในการพัฒนาตนเองให้เป็นบุคลากรวิชาชีพด้านวิชาการศึกษาระดับปฐมวัย

คุณสมบัติผู้เข้าศึกษา

1. ต้องเป็นผู้สำเร็จการศึกษาระดับมัธยมศึกษาปีที่ 6 หรือเทียบเท่าที่กระทรวงศึกษาธิการรับรอง มีผลการเรียนเฉลี่ยตลอดหลักสูตรไม่ต่ำกว่า 2.50
2. คุณสมบัติตามข้อบังคับมหาวิทยาลัยราชภัฏวไลยอลงกรณ์ ในพระบรมราชูปถัมภ์ จังหวัดปทุมธานี ว่าด้วยการจัดการศึกษาระดับอนุปริญญาและระดับปริญญาตรี พ.ศ. 2557
3. ต้องผ่านเกณฑ์การทดสอบการวัดแนวความเป็นครูตามที่คณะกำหนด

โครงสร้างสาขาวิชา

หน่วยกิตรวมตลอดสาขาวิชาไม่น้อยกว่า 172 หน่วยกิต โดยมีสัดส่วนหน่วยกิตแต่ละหมวดวิชาและแต่ละกลุ่มวิชา ดังนี้

| | | | |
|--------------------------------|------------------|-----|----------|
| 1. หมวดวิชาศึกษาทั่วไป | จำนวนไม่น้อยกว่า | 30 | หน่วยกิต |
| 2. หมวดวิชาเฉพาะ | จำนวนไม่น้อยกว่า | 136 | หน่วยกิต |
| 2.1 กลุ่มวิชาชีพครู | | 55 | หน่วยกิต |
| 2.1.1 วิชาชีพครูบังคับ | | 35 | หน่วยกิต |
| 2.1.2 วิชาชีพครูเลือก | | 6 | หน่วยกิต |
| 2.1.3 วิชาฝึกประสบการณ์วิชาชีพ | | 14 | หน่วยกิต |
| 2.2 กลุ่มวิชาเอก | | 81 | หน่วยกิต |
| 2.2.1 วิชาเอก | | 68 | หน่วยกิต |
| 2.2.2 วิชาการสอนวิชาเอก | | 6 | หน่วยกิต |
| 2.2.3 วิชาเอกเลือก | | 7 | หน่วยกิต |
| 3. หมวดวิชาเลือกเสรี | จำนวนไม่น้อยกว่า | 6 | หน่วยกิต |
| การจัดการเรียนการสอน | | | |
| 1. หมวดวิชาศึกษาทั่วไป | จำนวนไม่น้อยกว่า | 30 | หน่วยกิต |
| 2. หมวดวิชาเฉพาะ | จำนวนไม่น้อยกว่า | 136 | หน่วยกิต |

| | | | | |
|-----------------------------------|--|------------------------|----|----------|
| 2.1 กลุ่มวิชาชีพครู | | จำนวนไม่น้อยกว่า | 55 | หน่วยกิต |
| 2.1.1 วิชาชีพครูบังคับ | | | 35 | หน่วยกิต |
| รหัสวิชา | ชื่อวิชา | | | น(ท-ป-ศ) |
| ETP101 | ภาษาและวัฒนธรรมไทยสำหรับครู | | | 2(1-2-3) |
| ETP102 | เทคโนโลยีเพื่อการเรียนรู้ | | | 2(1-2-3) |
| ETP103 | จิตวิทยาพัฒนาการ | | | 3(3-0-6) |
| ETP201 | จิตวิทยาสำหรับครู | | | 3(2-2-5) |
| ETP202 | การศึกษาและจรรยาบรรณความเป็นครูวิชาชีพ | | | 3(2-2-5) |
| ETP203 | การพัฒนาหลักสูตร | | | 3(2-2-5) |
| ETP204 | การจัดกิจกรรมพัฒนาผู้เรียน | | | 2(1-2-3) |
| ETP301 | ภาษาอังกฤษสำหรับครู | | | 2(1-2-3) |
| ETP302 | การวัดและการประเมินผลการเรียนรู้ | | | 3(2-2-5) |
| ETP303 | การจัดการเรียนรู้และการจัดการชั้นเรียน | | | 3(2-2-5) |
| ETP304 | นวัตกรรมและเทคโนโลยีสารสนเทศทางการศึกษา | | | 3(2-2-5) |
| ETP401 | การวิจัยเพื่อพัฒนาการเรียนรู้ | | | 3(2-2-5) |
| ETP402 | การบริหารสถานศึกษาและการประกันคุณภาพการศึกษา | | | 3(2-2-5) |
| 2.1.2 วิชาชีพครูเลือก | | เลือกเรียนไม่น้อยกว่า | 6 | หน่วยกิต |
| รหัสวิชา | ชื่อวิชา | | | น(ท-ป-ศ) |
| ETP221 | การพัฒนาทักษะกระบวนการคิด | | | 3(3-0-6) |
| ETP222 | การใช้แหล่งเรียนรู้ในชุมชนเพื่อการศึกษา | | | 3(2-2-5) |
| ETP223 | จิตวิทยาการแนะแนว | | | 3(2-2-5) |
| ETP321 | การศึกษาแบบเรียนรวม | | | 3(3-0-6) |
| ETP322 | การศึกษาในอาเซียน | | | 3(3-0-6) |
| ETP323 | การวิจัยทางการศึกษา | | | 3(2-2-5) |
| ETP324 | จิตวิทยาเด็กพิเศษ | | | 3(3-0-6) |
| ETP325 | การวางแผนและการบริหารโครงการพัฒนาการศึกษา | | | 3(3-0-6) |
| ETP421 | การสัมมนาทางการศึกษา | | | 3(2-2-5) |
| ETP422 | ทักษะและเทคนิคการจัดการเรียนรู้ | | | 3(2-2-5) |
| ETP423 | การผลิตและพัฒนาบทเรียนคอมพิวเตอร์ช่วยสอน | | | 3(2-2-5) |
| 2.1.3 วิชาฝึกประสบการณ์วิชาชีพครู | | บังคับเรียน | 14 | หน่วยกิต |
| รหัสวิชา | ชื่อวิชา | | | น(ท-ป-ศ) |
| ETP411 | การฝึกปฏิบัติวิชาชีพครู 1 | | | 1(45) |
| ETP412 | การฝึกปฏิบัติวิชาชีพครู 2 | | | 1(45) |
| ETP413 | การปฏิบัติการสอนในสถานศึกษา 1 | | | 6(540) |
| ETP414 | การปฏิบัติการสอนในสถานศึกษา 2 | | | 6(540) |
| 2.2 กลุ่มวิชาเอก | | บังคับเรียนไม่น้อยกว่า | 81 | หน่วยกิต |
| 2.2.1 วิชาเอก | | บังคับเรียนไม่น้อยกว่า | 68 | หน่วยกิต |
| รหัสวิชา | ชื่อวิชา | | | น(ท-ป-ศ) |
| EEC101 | การศึกษาปฐมวัย | | | 2(2-0-4) |
| EEC102 | บุคลิกภาพ จริยธรรม และมนุษยสัมพันธ์สำหรับครูปฐมวัย | | | 2(2-0-4) |

| รหัสวิชา | ชื่อวิชา | น(ท-ป-ศ) |
|--------------------------------|--|------------------------------------|
| EEC103 | จิตวิทยาพัฒนาการและการอบรมเลี้ยงดูเด็กปฐมวัย | 3(2-2-5) |
| EEC105 | ศิลปะสำหรับเด็กปฐมวัย | 2(1-2-3) |
| EEC106 | กิจกรรมการเคลื่อนไหวและจังหวะสำหรับเด็กปฐมวัย | 2(1-2-3) |
| EEC107 | การจัดประสบการณ์ภาษาสำหรับเด็กปฐมวัย | 2(1-2-3) |
| EEC201 | สื่อสำหรับเด็กปฐมวัย | 2(1-2-3) |
| EEC202 | การเล่นสำหรับเด็กปฐมวัย | 2(1-2-3) |
| EEC203 | นิทานและหุ่นสำหรับเด็กปฐมวัย | 3(2-2-5) |
| EEC204 | กิจกรรมกลางแจ้งสำหรับเด็กปฐมวัย | 2(1-2-3) |
| EEC205 | การจัดประสบการณ์ทางสังคมสำหรับเด็กปฐมวัย | 2(1-2-3) |
| EEC206 | การจัดประสบการณ์ทางวิทยาศาสตร์สำหรับเด็กปฐมวัย | 2(1-2-3) |
| EEC207 | การจัดประสบการณ์ทางภาษาอังกฤษสำหรับเด็กปฐมวัย | 3(2-2-5) |
| EEC301 | หลักสูตรการศึกษาปฐมวัย | 3(2-2-5) |
| EEC302 | การจัดการศึกษาระดับปริบาล | 2(1-2-3) |
| EEC304 | การศึกษาพฤติกรรมเด็กปฐมวัย | 3(2-2-5) |
| EEC305 | การประเมินพัฒนาการเด็กปฐมวัย | 2(1-2-3) |
| EEC306 | การจัดการชั้นเรียนเด็กปฐมวัย | 2(1-2-3) |
| EEC307 | นวัตกรรมทางการศึกษาปฐมวัย | 2(1-2-3) |
| EEC309 | การจัดประสบการณ์ด้านสิ่งแวดล้อมศึกษาสำหรับเด็กปฐมวัย | 2(1-2-3) |
| EEC310 | คณิตศาสตร์สำหรับเด็กปฐมวัย | 2(1-2-3) |
| EEC311 | การส่งเสริมการคิดสำหรับเด็กปฐมวัย | 3(2-2-5) |
| EEC312 | วัฒนธรรมและภูมิปัญญาสำหรับการพัฒนาเด็กปฐมวัย | 2(1-2-3) |
| EEC401 | ดนตรีและเพลงสำหรับเด็กปฐมวัย | 2(1-2-3) |
| EEC403 | การศึกษาแบบเรียนรวมสำหรับเด็กปฐมวัย | 3(2-2-5) |
| EEC405 | การให้ความรู้แก่ผู้ปกครองของเด็กปฐมวัย | 2(1-2-3) |
| EEC406 | การจัดการศึกษาปฐมวัยในชุมชน | 2(1-2-3) |
| EEC407 | การจัดและบริหารสถานพัฒนาเด็กปฐมวัย | 2(1-2-3) |
| EEC408 | มาตรฐานและการประกันคุณภาพการศึกษาปฐมวัย | 2(1-2-3) |
| EEC409 | การวิจัยในชั้นเรียนทางการศึกษาปฐมวัย | 3(2-2-5) |
| 2.2.2 วิชาการสอนวิชาเอก | | จำนวนไม่น้อยกว่า 6 หน่วยกิต |
| รหัสวิชา | ชื่อวิชา | น(ท-ป-ศ) |
| EEC402 | กระบวนการจัดการเรียนรู้สำหรับเด็กปฐมวัย | 3(2-2-5) |
| EEC410 | การสัมมนาการศึกษาปฐมวัย | 3(2-2-5) |
| 2.2.3 วิชาเอกเลือก | | จำนวนไม่น้อยกว่า 7 หน่วยกิต |
| รหัสวิชา | ชื่อวิชา | น(ท-ป-ศ) |
| EEC104 | โรคเด็กและการป้องกัน | 2(2-0-4) |
| EEC208 | หนังสือและวรรณกรรมสำหรับเด็กปฐมวัย | 2(1-2-3) |
| EEC209 | ศิลปะสำหรับครูปฐมวัย | 2(1-2-3) |
| EEC210 | คอมพิวเตอร์สำหรับครูปฐมวัย | 2(1-2-3) |
| EEC211 | โครงการสุขภาพในสถานพัฒนาเด็กปฐมวัย | 2(2-0-4) |
| EEC212 | โภชนาการสำหรับเด็กปฐมวัย | 2(2-0-4) |

| รหัสวิชา | ชื่อวิชา | น(ท-ป-ศ) |
|----------|--|----------|
| EEC213 | ส่วสดีศีกษาสำหรัเด็กปฐมวัย | 2(2-0-4) |
| EEC303 | สุขภาพอนามัยสำหรัมารดาและเด็กปฐมวัย | 2(2-0-4) |
| EEC308 | การจัดประสภารณ์ทางอารมณข์ของเด็กปฐมวัย | 2(1-2-3) |
| EEC313 | ภาษาสำหรัเด็กต่างวัฒนธรรม | 2(1-2-3) |
| EEC314 | นาฏลีลาสำหรัเด็กปฐมวัย | 2(1-2-3) |
| EEC315 | การพัฒนาโปรแกรมการศีกษาาระดับบริหาร | 2(1-2-3) |
| EEC404 | เครือขายชุมชนกับการพัฒนาเด็กปฐมวัย | 2(1-2-3) |

3. หมวดวิชาเลือกเสรี จำนวนไม่น้อยกว่า 6 หน่วยกิต

ให้เลือกเรียนรายวิชาใด ๆ ในหลักสูตรมหาวิทยาลัยราชภัฏวไลยอลงกรณ์ ในพระบรมราชูปถัมภ์ จังหวัดปทุมธานี โดยไม่ซ้ำกับรายวิชาที่เคยเรียนมาแล้ว และต้องไม่เป็นรายวิชาที่กำหนดให้เรียนโดยไม่นับหน่วยกิตรวมในเกณฑ์การสำเร็จหลักสูตรของสาขาวิชานี้

หลักสูตรครุศาสตรบัณฑิต

สาขาวิชาคณิตศาสตร์

(หลักสูตรปรับปรุง พ.ศ. 2561)

ระดับปริญญาตรี 5 ปี

Bachelor of Education Program in Mathematics

จุดประสงค์เฉพาะ

เพื่อให้ผู้เข้ารับการศึกษามีคุณสมบัติ ดังนี้

1. เป็นผู้ที่มีความรู้ความสามารถ และคุณธรรมพร้อมที่จะประกอบวิชาชีพครูคณิตศาสตร์ อย่างมีคุณภาพ และเป็นไปตามมาตรฐานวิชาชีพครู
2. เป็นผู้มีความรู้ความสามารถในการจัดการเรียนการสอนและการพัฒนาหลักสูตรทางการเรียนการสอนคณิตศาสตร์ที่จะส่งผลให้ครูคณิตศาสตร์มีความรู้ความสามารถ สมรรถนะ และคุณลักษณะอันพึงประสงค์ของการศึกษาของชาติ
3. มีศักยภาพที่จะพัฒนางานในหน้าที่ และเส้นทางวิชาชีพให้มีความก้าวหน้าเป็นผู้นำทางวิชาการ สามารถใช้เทคโนโลยีสารสนเทศในการปฏิบัติงานหน้าที่ครูคณิตศาสตร์ได้อย่างเหมาะสมและมีประสิทธิภาพ

คุณสมบัติผู้เข้าศึกษา

1. ต้องเป็นผู้สำเร็จการศึกษาชั้นมัธยมศึกษาปีที่ 6 หรือเทียบเท่าที่กระทรวงศึกษาธิการรับรองในสายการเรียนวิทยาศาสตร์-คณิตศาสตร์ หรือ ศิลป์-คำนวณ
2. คุณสมบัติตามข้อบังคับมหาวิทยาลัยราชภัฏวไลยอลงกรณ์ ในพระบรมราชูปถัมภ์ จังหวัดปทุมธานี ว่าด้วยการจัดการศึกษาระดับอนุปริญญาและระดับปริญญาตรี พ.ศ. 2557
3. ต้องผ่านเกณฑ์การทดสอบการวัดแววความเป็นครูตามที่คณะกำหนด

โครงสร้างสาขาวิชา

หน่วยกิตรวมตลอดสาขาวิชาไม่น้อยกว่า 172 หน่วยกิต โดยมีสัดส่วนหน่วยกิตแต่ละหมวดวิชาและแต่ละกลุ่มวิชา ดังนี้

| | | | |
|--|-------------|-----|----------|
| 1. จำนวนหน่วยกิตรวมตลอดหลักสูตร | ไม่น้อยกว่า | 172 | หน่วยกิต |
| 2. โครงสร้างหลักสูตร แบ่งเป็นหมวดวิชา ดังนี้ | | | |
| 1) หมวดวิชาศึกษาทั่วไป | ไม่น้อยกว่า | 30 | หน่วยกิต |
| 2) หมวดวิชาเฉพาะด้าน | ไม่น้อยกว่า | 136 | หน่วยกิต |
| 2.1) กลุ่มวิชาชีพครู จำนวนไม่น้อยกว่า | | 55 | หน่วยกิต |
| 2.1.1) วิชาชีพครูบังคับ | | 35 | หน่วยกิต |
| 2.1.2) วิชาชีพครูเลือก | | 6 | หน่วยกิต |
| 2.1.3) วิชาฝึกประสบการณ์วิชาชีพครู | | 14 | หน่วยกิต |
| 2.2) กลุ่มวิชาเอก | ไม่น้อยกว่า | 81 | หน่วยกิต |
| 2.2.1) วิชาเอก | ไม่น้อยกว่า | 69 | หน่วยกิต |
| 2.2.2) วิชาการสอนวิชาเอก | ไม่น้อยกว่า | 6 | หน่วยกิต |
| 2.2.3) วิชาเอกเลือก | ไม่น้อยกว่า | 6 | หน่วยกิต |
| 3. หมวดวิชาเลือกเสรี | ไม่น้อยกว่า | 6 | หน่วยกิต |

| | | | |
|-----------------------------|--|------------------------------|-------------------|
| 1) หมวดวิชาศึกษาทั่วไป | ไม่น้อยกว่า | 30 | หน่วยกิต |
| 2) หมวดวิชาเฉพาะด้าน | ไม่น้อยกว่า | 136 | หน่วยกิต |
| 2.1) กลุ่มวิชาชีพครู | จำนวนไม่น้อยกว่า | 55 | หน่วยกิต |
| 2.1.1) วิชาชีพครูบังคับ | | 35 | หน่วยกิต |
| การจัดการเรียนการสอน | | | |
| 1) หมวดวิชาศึกษาทั่วไป | ไม่น้อยกว่า | 30 | หน่วยกิต |
| 2) หมวดวิชาเฉพาะด้าน | ไม่น้อยกว่า | 136 | หน่วยกิต |
| 2.1) กลุ่มวิชาชีพครู | จำนวนไม่น้อยกว่า | 55 | หน่วยกิต |
| 2.1.1) วิชาชีพครูบังคับ | | 35 | หน่วยกิต |
| รหัสวิชา | ชื่อวิชา | | น(ท-ป-ศ) |
| ETP101 | ภาษาและวัฒนธรรมไทยสำหรับครู | | 2(1-2-3) |
| ETP102 | เทคโนโลยีเพื่อการเรียนรู้ | | 2(1-2-3) |
| ETP103 | จิตวิทยาพัฒนาการ | | 3(3-0-6) |
| ETP201 | จิตวิทยาสำหรับครู | | 3(2-2-5) |
| ETP202 | การศึกษาและจรรยาบรรณความเป็นครูวิชาชีพ | | 3(2-2-5) |
| ETP203 | การพัฒนาหลักสูตร | | 3(2-2-5) |
| ETP204 | การจัดกิจกรรมพัฒนาผู้เรียน | | 2(1-2-3) |
| ETP301 | ภาษาอังกฤษสำหรับครู | | 2(1-2-3) |
| ETP302 | การวัดและการประเมินผลการเรียนรู้ | | 3(2-2-5) |
| ETP303 | การจัดการเรียนรู้และการจัดการชั้นเรียน | | 3(2-2-5) |
| ETP304 | นวัตกรรมและเทคโนโลยีสารสนเทศทางการศึกษา | | 3(2-2-5) |
| ETP401 | การวิจัยเพื่อพัฒนาการเรียนรู้ | | 3(2-2-5) |
| ETP402 | การบริหารสถานศึกษาและการประกันคุณภาพการศึกษา | | 3(2-2-5) |
| | 2.1.2) วิชาชีพครูเลือก | เลือกเรียนไม่น้อยกว่า | 6 หน่วยกิต |
| ETP221 | การพัฒนาทักษะกระบวนการคิด | | 3(3-0-6) |
| ETP222 | การใช้แหล่งเรียนรู้ในชุมชนเพื่อการศึกษา | | 3(2-2-5) |
| ETP223 | จิตวิทยาการแนะแนว | | 3(2-2-5) |
| ETP321 | การศึกษาแบบเรียนรวม | | 3(3-0-6) |
| ETP322 | การศึกษาในอาเซียน | | 3(3-0-6) |
| ETP323 | การวิจัยทางการศึกษา | | 3(2-2-5) |
| ETP324 | จิตวิทยาเด็กพิเศษ | | 3(3-0-6) |
| ETP325 | การวางแผนและการบริหารโครงการพัฒนาการศึกษา | | 3(3-0-6) |
| ETP421 | การสัมมนาทางการศึกษา | | 3(2-2-5) |
| ETP422 | ทักษะและเทคนิคการจัดการเรียนรู้ | | 3(2-2-5) |
| ETP423 | การผลิตและพัฒนาบทเรียนคอมพิวเตอร์ช่วยสอน | | 3(2-2-5) |
| | 2.1.3) วิชาฝึกประสบการณ์วิชาชีพครู | 14 | หน่วยกิต |
| รหัสวิชา | ชื่อวิชา | | น(ท-ป-ศ) |
| ETP411 | การฝึกปฏิบัติวิชาชีพครู 1 | | 1(45) |
| ETP412 | การฝึกปฏิบัติวิชาชีพครู 2 | | 1(45) |

| รหัสวิชา | ชื่อวิชา | น(ท-ป-ศ) |
|--|---|--------------------|
| ETP413 | การปฏิบัติการสอนในสถานศึกษา 1 | 6(540) |
| ETP414 | การปฏิบัติการสอนในสถานศึกษา 2 | 6(540) |
| 2.2) กลุ่มวิชาเอก จำนวนไม่น้อยกว่า | | 81 หน่วยกิต |
| 2.2.1) วิชาเอกบังคับ เรียนไม่น้อยกว่า | | 69 หน่วยกิต |
| (1) กลุ่มวิชาคณิตศาสตร์ระดับมหาวิทยาลัย | | 39 หน่วยกิต |
| รหัสวิชา | ชื่อวิชา | น(ท-ป-ศ) |
| SMS101 | แคลคูลัสและเรขาคณิตวิเคราะห์ 1 | 3(3-0-6) |
| SMS105 | หลักการคณิตศาสตร์ | 3(3-0-6) |
| SMS107 | ตรรกศาสตร์เชิงคณิตศาสตร์ | 3(3-0-6) |
| SMS201 | แคลคูลัสและเรขาคณิตวิเคราะห์ 2 | 3(3-0-6) |
| SMS202 | เรขาคณิตเบื้องต้น | 3(3-0-6) |
| SMS203 | ความน่าจะเป็นและสถิติเบื้องต้น | 3(3-0-6) |
| SMS205 | ทฤษฎีจำนวน | 3(3-0-6) |
| SMS206 | พีชคณิตเชิงเส้น | 3(3-0-6) |
| SMS301 | แคลคูลัสและเรขาคณิตวิเคราะห์ 3 | 3(3-0-6) |
| SMS302 | สมการเชิงอนุพันธ์สามัญ | 3(3-0-6) |
| SMS311 | การวิเคราะห์เชิงคณิตศาสตร์ | 3(3-0-6) |
| SMS312 | พีชคณิตนามธรรม 1 | 3(3-0-6) |
| SMS404 | การวิเคราะห์เชิงตัวเลข | 3(3-0-6) |
| (2) กลุ่มวิชาคณิตศาสตร์ระดับโรงเรียน | | 15 หน่วยกิต |
| รหัสวิชา | ชื่อวิชา | น(ท-ป-ศ) |
| EME202 | จำนวนและการดำเนินการในคณิตศาสตร์ระดับโรงเรียน | 3(3-0-6) |
| EME203 | เรขาคณิตในคณิตศาสตร์ระดับโรงเรียน | 3(3-0-6) |
| EME204 | การวัดในคณิตศาสตร์ระดับโรงเรียน | 3(3-0-6) |
| EME205 | พีชคณิตในคณิตศาสตร์ระดับโรงเรียน | 3(3-0-6) |
| EME206 | ความน่าจะเป็นและสถิติในคณิตศาสตร์ระดับโรงเรียน | 3(3-0-6) |
| (3) กลุ่มวิชากระบวนการเรียนรู้วิชาเอก | | 15 หน่วยกิต |
| รหัสวิชา | ชื่อวิชา | น(ท-ป-ศ) |
| EME103 | ทักษะและกระบวนการทางคณิตศาสตร์ระดับโรงเรียน | 3(3-0-6) |
| EME207 | เทคโนโลยีคอมพิวเตอร์ในชั้นเรียนคณิตศาสตร์ | 3(2-2-5) |
| EME304 | การวัดผลและประเมินผลในชั้นเรียนคณิตศาสตร์ | 3(2-2-5) |
| EME403 | สัมมนาทางคณิตศาสตร์ศึกษา | 3(2-2-5) |
| EME404 | การวิจัยในชั้นเรียนคณิตศาสตร์ | 3(2-2-5) |
| 2.2.2) วิชาการสอนวิชาเอก | | 6 หน่วยกิต |
| รหัสวิชา | ชื่อวิชา | น(ท-ป-ศ) |
| EME305 | การจัดประสบการณ์การเรียนรู้คณิตศาสตร์สำหรับการศึกษาระดับพื้นฐาน | 3(2-2-5) |
| EME307 | ภาษาอังกฤษสำหรับการสอนคณิตศาสตร์ | 3(2-2-5) |

| 2.2.3) วิชาเอกเลือก | | เลือกเรียนไม่น้อยกว่า | 6 | หน่วยกิต |
|---------------------|---------------------------------------|-----------------------|---|----------|
| รหัสวิชา | ชื่อวิชา | | | น(ท-ป-ศ) |
| EME101 | การพัฒนาการคณิตศาสตร์ | | | 3(2-2-5) |
| EME102 | แนวโน้มนคณิตศาสตร์ศึกษา | | | 3(2-2-5) |
| SMS106 | ระบบจำนวน | | | 3(3-0-6) |
| SMS204 | ทฤษฎีเซต | | | 3(3-0-6) |
| SMS303 | คณิตศาสตร์เต็มหน่วย | | | 3(3-0-6) |
| SMS304 | การสร้างตัวแบบเชิงคณิตศาสตร์เบื้องต้น | | | 3(3-0-6) |
| SMS306 | โปรแกรมประยุกต์ด้านสถิติและวิจัย | | | 3(3-0-6) |
| SMS310 | การวิเคราะห์เชิงเวกเตอร์ | | | 3(3-0-6) |
| SMS401 | แคลคูลัสขั้นสูง | | | 3(3-0-6) |
| SMS402 | การวิเคราะห์จำนวนเชิงซ้อน | | | 3(3-0-6) |
| SMS403 | ทฤษฎีกราฟเบื้องต้น | | | 3(3-0-6) |
| SMS405 | ทอพอโลยีเบื้องต้น | | | 3(3-0-6) |

3) หมวดวิชาเลือกเสรี

เลือกเรียนไม่น้อยกว่า

6

หน่วยกิต

1. หมวดวิชาเลือกเสรี

จำนวนไม่น้อยกว่า

6

หน่วยกิต

ให้เลือกเรียนรายวิชาใด ๆ ในหลักสูตรของมหาวิทยาลัยราชภัฏวไลยอลงกรณ์ ในพระบรมราชูปถัมภ์ จังหวัดปทุมธานี โดยไม่ซ้ำกับรายวิชาที่เคยเรียนมาแล้วและต้องไม่เป็นรายวิชาที่กำหนดให้เรียนโดยไม่นับหน่วยกิตรวมในเกณฑ์การสำเร็จหลักสูตรของสาขาวิชานี้

หลักสูตรครุศาสตรบัณฑิต

สาขาวิชาเคมีและวิทยาศาสตร์ทั่วไป

ระดับปริญญาตรี 5 ปี

(หลักสูตรปรับปรุง พ.ศ. 2561)

Bachelor of Education Program in Chemistry and General Science

จุดประสงค์เฉพาะ

หลักสูตรครุศาสตรบัณฑิต สาขาวิชาเคมีและวิทยาศาสตร์ทั่วไป มีวัตถุประสงค์ในการผลิตบัณฑิตครู สอดคล้องกับผลลัพธ์การเรียนรู้ตามกรอบมาตรฐานคุณวุฒิระดับอุดมศึกษาโดยบัณฑิตครูเป็นผู้ที่มีคุณลักษณะ ดังต่อไปนี้

1. ศรัทธาต่อวิชาชีพครู สามารถดำรงชีวิตร่วมกับผู้อื่นได้อย่างมีความสุข ตลอดจนมีความสนใจและใฝ่หา ความรู้ให้ทันกับความก้าวหน้าทางวิทยาศาสตร์และเทคโนโลยี และการเปลี่ยนแปลงของโลก มีความคิดริเริ่ม สร้างสรรค์ และประกอบวิชาชีพอย่างมีจรรยาบรรณและจริยธรรม

2. มีความรู้ด้านวิชาชีพครู วิชาเคมีและวิทยาศาสตร์ทั่วไป และสามารถนำความรู้ไปพัฒนาตนเอง ชุมชนท้องถิ่น และสิ่งแวดล้อม รวมถึงมีพื้นฐานที่ดีในการศึกษาต่อทางสาขาวิชาการศึกษาศาสตร์และสาขาวิชาอื่นๆ ที่ เกี่ยวข้องได้

3. มีทักษะการแสวงหาความรู้ การแก้ปัญหาโดยใช้วิธีการทางวิทยาศาสตร์ สามารถวิเคราะห์และสังเคราะห์ ความรู้ เพื่อนำไปใช้ในการจัดการเรียนรู้วิทยาศาสตร์ในสถานศึกษา ตลอดจนสามารถนำไปใช้พัฒนาหรือแก้ปัญหา ของท้องถิ่นอย่างเหมาะสม

4. มีความสามารถในการทำงานร่วมกับผู้อื่นได้เป็นอย่างดี มีความรับผิดชอบต่อตนเองและส่วนรวม ตลอดจนมีภาวะผู้นำในการทำกิจกรรมด้านต่างๆ

5. สามารถใช้เทคโนโลยีและการสื่อสารเป็นเครื่องมือในการแสวงหาความรู้และสร้างความรู้ ตลอดจนมี ทักษะในการปฏิบัติการ การค้นคว้าและวิจัยทางวิทยาศาสตร์และการวิจัยทางการศึกษา

6. มีทักษะการจัดการเรียนรู้และนำความรู้ทางเคมีและวิทยาศาสตร์ทั่วไป กระบวนการทางวิทยาศาสตร์ รวมทั้งจิตวิทยาศาสตร์ไปใช้ในการเรียนการสอนวิชาวิทยาศาสตร์หรือวิชาอื่นๆ ที่เกี่ยวข้องได้อย่างมีประสิทธิภาพ

คุณสมบัติผู้เข้าศึกษา

1. เป็นผู้สำเร็จการศึกษาไม่ต่ำกว่ามัธยมศึกษาตอนปลายหรือเทียบเท่าสายวิทยาศาสตร์-คณิตศาสตร์

2. ผ่านการคัดเลือกตามเกณฑ์การประเมินตามข้อกำหนดของคณะกรรมการคัดเลือกนักศึกษาและ/หรือ เป็นไปตามข้อบังคับมหาวิทยาลัยราชภัฏวไลยอลงกรณ์ ในพระบรมราชูปถัมภ์ จังหวัดปทุมธานี ว่าด้วยการจัด การศึกษาระดับอนุปริญญา และปริญญาตรี พ.ศ. 2557 (ภาคผนวก ก)

โครงสร้างสาขาวิชา

หน่วยกิตรวมตลอดสาขาวิชาไม่น้อยกว่า 177 หน่วยกิต โดยมีสัดส่วนหน่วยกิตแต่ละหมวดวิชาและแต่ละกลุ่มวิชา ดังนี้

| | | | |
|-----------------------------------|------------------|-----|----------|
| 1) หมวดวิชาศึกษาทั่วไป | จำนวนไม่น้อยกว่า | 30 | หน่วยกิต |
| 2) หมวดวิชาเฉพาะด้าน | จำนวนไม่น้อยกว่า | 141 | หน่วยกิต |
| 2.1) กลุ่มวิชาชีพครู | | 55 | หน่วยกิต |
| 2.1.1) วิชาชีพครูบังคับ | | 35 | หน่วยกิต |
| 2.1.2) วิชาชีพครูเลือก | | 6 | หน่วยกิต |
| 2.1.3) ฝึกประสบการณ์วิชาชีพครู | | 14 | หน่วยกิต |
| 2.2) กลุ่มวิชาเอก | | 86 | หน่วยกิต |
| 2.2.1) วิชาเอกคู่ | | 68 | หน่วยกิต |
| 2.2.1.1) วิชาเอกเคมี | | 34 | หน่วยกิต |
| 2.2.1.2) วิชาเอกวิทยาศาสตร์ทั่วไป | | 34 | หน่วยกิต |
| 2.2.2) วิชาการสอนวิชาเอก | | 12 | หน่วยกิต |
| 2.2.3) วิชาเอกเลือก | | 6 | หน่วยกิต |
| 3) หมวดวิชาเลือกเสรี | จำนวนไม่น้อยกว่า | 6 | หน่วยกิต |

จัดการเรียนการสอน

| | | | |
|-------------------------|------------------|-----|----------|
| 1) หมวดวิชาศึกษาทั่วไป | จำนวนไม่น้อยกว่า | 30 | หน่วยกิต |
| 2) หมวดวิชาเฉพาะด้าน | จำนวนไม่น้อยกว่า | 141 | หน่วยกิต |
| 2.1) กลุ่มวิชาชีพครู | จำนวนไม่น้อยกว่า | 55 | หน่วยกิต |
| 2.1.1) วิชาชีพครูบังคับ | | 35 | หน่วยกิต |

| รหัสวิชา | ชื่อวิชา | น(ท-ป-ศ) |
|----------|--|----------|
| ETP101 | ภาษาและวัฒนธรรมไทยสำหรับครู | 2(1-2-3) |
| ETP102 | เทคโนโลยีเพื่อการเรียนรู้ | 2(1-2-3) |
| ETP103 | จิตวิทยาพัฒนาการ | 3(3-0-6) |
| ETP201 | จิตวิทยาสำหรับครู | 3(2-2-5) |
| ETP202 | การศึกษาและจรรยาบรรณความเป็นครูวิชาชีพ | 3(2-2-5) |
| ETP203 | การพัฒนาหลักสูตร | 3(2-2-5) |
| ETP204 | การจัดกิจกรรมพัฒนาผู้เรียน | 2(1-2-3) |
| ETP301 | ภาษาอังกฤษสำหรับครู | 2(1-2-3) |
| ETP302 | การวัดและการประเมินผลการเรียนรู้ | 3(2-2-5) |
| ETP303 | การจัดการเรียนรู้และการจัดการชั้นเรียน | 3(2-2-5) |
| ETP304 | นวัตกรรมและเทคโนโลยีสารสนเทศทางการศึกษา | 3(2-2-5) |
| ETP401 | การวิจัยเพื่อพัฒนาการเรียนรู้ | 3(2-2-5) |
| ETP402 | การบริหารสถานศึกษาและการประกันคุณภาพการศึกษา | 3(2-2-5) |

| 2.1.2) วิชาชีพรูเลือก | | เลือกเรียนไม่น้อยกว่า | 6 | หน่วยกิต |
|----------------------------------|---|------------------------|----|----------|
| รหัสวิชา | ชื่อวิชา | | | น(ท-ป-ศ) |
| ETP221 | การพัฒนาทักษะกระบวนการคิด | | | 3(3-0-6) |
| ETP222 | การใช้แหล่งเรียนรู้ในชุมชนเพื่อการศึกษา | | | 3(2-2-5) |
| ETP223 | จิตวิทยาการแนะแนว | | | 3(2-2-5) |
| ETP321 | การศึกษาแบบเรียนรวม | | | 3(3-0-6) |
| ETP322 | การศึกษาในอาเซียน | | | 3(3-0-6) |
| ETP323 | การวิจัยทางการศึกษา | | | 3(2-2-5) |
| ETP324 | จิตวิทยาเด็กพิเศษ | | | 3(3-0-6) |
| ETP325 | การวางแผนและการบริหารโครงการพัฒนาการศึกษา | | | 3(3-0-6) |
| ETP421 | การสัมมนาทางการศึกษา | | | 3(2-2-5) |
| ETP422 | ทักษะและเทคนิคการจัดการเรียนรู้ | | | 3(2-2-5) |
| ETP423 | การผลิตและพัฒนาบทเรียนคอมพิวเตอร์ช่วยสอน | | | 3(2-2-5) |
| 2.1.3 วิชาฝึกประสบการณ์วิชาชีพรู | | บังคับเรียน | 14 | หน่วยกิต |
| รหัสวิชา | ชื่อวิชา | | | น(ท-ป-ศ) |
| ETP411 | การฝึกปฏิบัติวิชาชีพรู 1 | | | 1(45) |
| ETP412 | การฝึกปฏิบัติวิชาชีพรู 2 | | | 1(45) |
| ETP413 | การปฏิบัติการสอนในสถานศึกษา 1 | | | 6(540) |
| ETP414 | การปฏิบัติการสอนในสถานศึกษา 2 | | | 6(540) |
| 2.2 กลุ่มวิชาเอก | | จำนวนไม่น้อยกว่า | 86 | หน่วยกิต |
| 2.2.1 วิชาเอกคู่ | | บังคับเรียนไม่น้อยกว่า | 68 | หน่วยกิต |
| 1) วิชาเอกวิทยาศาสตร์ทั่วไป | | บังคับเรียนไม่น้อยกว่า | 34 | หน่วยกิต |
| รหัสวิชา | ชื่อวิชา | | | น(ท-ป-ศ) |
| SBT104 | ชีววิทยา 1 | | | 3(3-0-6) |
| SBT105 | ปฏิบัติการชีววิทยา 1 | | | 1(0-3-2) |
| SBT106 | ชีววิทยา 2 | | | 3(3-0-6) |
| SBT107 | ปฏิบัติการชีววิทยา 2 | | | 1(0-3-2) |
| SCH104 | เคมี 1 | | | 3(3-0-6) |
| SCH105 | ปฏิบัติการเคมี 1 | | | 1(0-3-2) |
| SCH106 | เคมี 2 | | | 3(3-0-6) |
| SCH107 | ปฏิบัติการเคมี 2 | | | 1(0-3-2) |
| SDM208 | วิทยาศาสตร์เกี่ยวกับโลกและพิบัติภัยธรรมชาติ | | | 3(3-0-6) |
| SMS101 | แคลคูลัสและเรขาคณิตวิเคราะห์ 1 | | | 3(3-0-6) |
| SPY104 | ฟิสิกส์ 1 | | | 3(3-0-6) |
| SPY105 | ปฏิบัติการฟิสิกส์ 1 | | | 1(0-3-2) |
| SPY106 | ฟิสิกส์ 2 | | | 3(3-0-6) |
| SPY107 | ปฏิบัติการฟิสิกส์ 2 | | | 1(0-3-2) |

| | | |
|---------------------|--|------------------------------------|
| รหัสวิชา | ชื่อวิชา | น(ท-ป-ศ) |
| SPY202 | ดาราศาสตร์และอวกาศ | 2(1-2-3) |
| SPY214 | ไฟฟ้าและพลังงาน | 2(2-0-4) |
| 2) วิชาเอกเคมี | | บังคับเรียนไม่น้อยกว่า 34 หน่วยกิต |
| รหัสวิชา | ชื่อวิชา | น(ท-ป-ศ) |
| SCH212 | เคมีอินทรีย์ | 3(3-0-6) |
| SCH213 | ปฏิบัติการเคมีอินทรีย์ | 1(0-3-2) |
| SCH222 | เคมีอินทรีย์ | 3(3-0-6) |
| SCH223 | ปฏิบัติการเคมีอินทรีย์ | 1(0-3-2) |
| SCH232 | เคมีวิเคราะห์ | 3(3-0-6) |
| SCH233 | ปฏิบัติการเคมีวิเคราะห์ | 1(0-3-2) |
| SCH241 | เคมีเชิงฟิสิกส์พื้นฐาน | 3(2-2-5) |
| SCH251 | ชีวเคมีพื้นฐาน | 3(2-2-5) |
| SCH262 | ความปลอดภัยเกี่ยวกับสารเคมี | 2(2-0-4) |
| SCH323 | เคมีผลิตภัณฑ์ธรรมชาติ | 2(2-0-4) |
| SCH326 | หลักการของสเปกโตรสโกปี | 3(3-0-6) |
| SCH335 | เทคนิคการแยกทางเคมี | 2(2-0-4) |
| SCH372 | เคมีเพื่อชุมชนและท้องถิ่น | 2(0-4-2) |
| SCH382 | พอลิเมอร์และอุตสาหกรรมเคมีปิโตรเลียม | 3(3-0-6) |
| SCH391 | หัวข้อพิเศษทางเคมี | 2(1-2-3) |
| 2.2.2 การสอนวิชาเอก | | บังคับเรียน 12 หน่วยกิต |
| รหัสวิชา | ชื่อวิชา | น(ท-ป-ศ) |
| ESC301 | ธรรมชาติของวิทยาศาสตร์และเทคโนโลยี | 3(2-2-5) |
| ESC304 | การสอนวิทยาศาสตร์ทั่วไป | 3(2-2-5) |
| ESC308 | การพัฒนาหลักสูตรวิทยาศาสตร์ | 3(2-2-5) |
| ESC407 | นวัตกรรมการสอนเคมี | 3(2-2-5) |
| 2.2.3 วิชาเอกเลือก | | เลือกเรียนไม่น้อยกว่า 6 หน่วยกิต |
| รหัสวิชา | ชื่อวิชา | น(ท-ป-ศ) |
| ESC302 | วิทยาศาสตร์ท้องถิ่น | 3(2-2-5) |
| ESC303 | วิทยาศาสตร์ในชีวิตประจำวัน | 3(3-0-6) |
| ESC401 | การพัฒนาความสามารถทางการสืบสอบทางวิทยาศาสตร์ | 3(2-2-5) |
| ESC402 | การสอนสิ่งแวดล้อมศึกษาในโรงเรียน | 3(2-2-5) |
| ESC404 | การวิจัยปฏิบัติการในชั้นเรียนวิทยาศาสตร์ | 3(2-2-5) |
| ESC409 | สัมมนาวิทยาศาสตร์ศึกษา | 3(2-2-5) |
| SCH321 | เคมีอินทรีย์ขั้นสูง | 3(3-0-6) |
| SCH331 | การวิเคราะห์ด้วยเครื่องมือ | 3(3-0-6) |
| SCH360 | เคมีสีเขียว | 3(3-0-6) |
| SES110 | พื้นฐานวิทยาศาสตร์สิ่งแวดล้อม | 3(2-2-5) |

3.หมวดวิชาเลือกเสรี

จำนวนไม่น้อยกว่า 6 หน่วยกิต

ให้เลือกเรียนรายวิชาใด ๆ ในหลักสูตรมหาวิทยาลัยราชภัฏวไลยอลงกรณ์ ในพระบรมราชูปถัมภ์ จังหวัดปทุมธานี โดยไม่ซ้ำกับรายวิชาที่เคยเรียนมาแล้ว และต้องไม่เป็นรายวิชาที่กำหนดให้เรียนโดยไม่นับหน่วยกิตรวมในเกณฑ์การสำเร็จหลักสูตรของสาขาวิชานี้

หลักสูตรครุศาสตรบัณฑิต

สาขาวิชาชีววิทยาและวิทยาศาสตร์ทั่วไป

ระดับปริญญาตรี 5 ปี

(หลักสูตรปรับปรุง พ.ศ. 2561)

Bachelor of Education Program in Biology and General Science

จุดประสงค์เฉพาะ

หลักสูตรครุศาสตรบัณฑิต สาขาวิชาชีววิทยาและวิทยาศาสตร์ทั่วไป มีวัตถุประสงค์ในการผลิตบัณฑิตครู สอดคล้องกับผลลัพธ์การเรียนรู้ตามกรอบมาตรฐานคุณวุฒิระดับอุดมศึกษาโดยบัณฑิตครูเป็นผู้ที่มีคุณลักษณะ ดังต่อไปนี้

1. ศรัทธาต่อวิชาชีพครู สามารถดำรงชีวิตร่วมกับผู้อื่นได้อย่างมีความสุข ตลอดจนมีความสนใจและใฝ่หา ความรู้ให้ทันกับความก้าวหน้าทางวิทยาศาสตร์และเทคโนโลยี และการเปลี่ยนแปลงของโลก มีความคิดริเริ่ม สร้างสรรค์ และประกอบวิชาชีพอย่างมีจรรยาบรรณและจริยธรรม

2. มีความรู้ด้านวิชาชีพครู วิชาชีววิทยาและวิทยาศาสตร์ทั่วไป และสามารถนำความรู้ไปพัฒนาตนเอง ชุมชน ท้องถิ่น และสิ่งแวดล้อม รวมถึงมีพื้นฐานที่ดีในการศึกษาต่อทางสาขาวิชาการศึกษาวิทยาศาสตร์และสาขาวิชาอื่นๆ ที่ เกี่ยวข้องได้

3. มีทักษะการแสวงหาความรู้ การแก้ปัญหาโดยใช้วิธีการทางวิทยาศาสตร์ สามารถวิเคราะห์และสังเคราะห์ ความรู้ เพื่อนำไปใช้ในการจัดการเรียนรู้วิทยาศาสตร์ในสถานศึกษา ตลอดจนสามารถนำไปใช้พัฒนาหรือแก้ปัญหา ของท้องถิ่นอย่างเหมาะสม

4. มีความสามารถในการทำงานร่วมกับผู้อื่นได้เป็นอย่างดี มีความรับผิดชอบต่อตนเองและส่วนรวม ตลอดจนมีภาวะผู้นำในการทำกิจกรรมด้านต่างๆ

5. สามารถใช้เทคโนโลยีและการสื่อสารเป็นเครื่องมือในการแสวงหาความรู้และสร้างความรู้ ตลอดจนมี ทักษะในการปฏิบัติการ การค้นคว้าและวิจัยทางวิทยาศาสตร์และการวิจัยทางการศึกษา

6. มีทักษะการจัดการเรียนรู้และนำความรู้ทางชีววิทยาและวิทยาศาสตร์ทั่วไป กระบวนการทางวิทยาศาสตร์ รวมทั้งจิตวิทยาศาสตร์ไปใช้ในการเรียนการสอนชีววิทยาวิทยาศาสตร์หรือวิชาอื่น ๆ ที่เกี่ยวข้องได้อย่างมีประสิทธิภาพ

คุณสมบัติผู้เข้าศึกษา

1. เป็นผู้สำเร็จการศึกษาไม่ต่ำกว่ามัธยมศึกษาตอนปลายหรือเทียบเท่าสายวิทยาศาสตร์-คณิตศาสตร์
2. ผ่านการคัดเลือกตามเกณฑ์การประเมินตามข้อกำหนดของคณะกรรมการคัดเลือกนักศึกษาและ/หรือ เป็นไปตามข้อบังคับมหาวิทยาลัยราชภัฏวไลยอลงกรณ์ ในพระบรมราชูปถัมภ์ จังหวัดปทุมธานี ว่าด้วยการจัด การศึกษาระดับอนุปริญญา และปริญญาตรี พ.ศ. 2557 (ภาคผนวก ก)

โครงสร้างสาขาวิชา

หน่วยกิตรวมตลอดสาขาวิชาไม่น้อยกว่า 177 หน่วยกิต โดยมีสัดส่วนหน่วยกิต แต่ละหมวดวิชาและแต่ละกลุ่มวิชา ดังนี้

| | | | |
|-----------------------------------|------------------|-----|----------|
| 1) หมวดวิชาศึกษาทั่วไป | จำนวนไม่น้อยกว่า | 30 | หน่วยกิต |
| 2) หมวดวิชาเฉพาะด้าน | จำนวนไม่น้อยกว่า | 141 | หน่วยกิต |
| 2.1) กลุ่มวิชาชีพครู | | 55 | หน่วยกิต |
| 2.1.1) วิชาชีพครูบังคับ | | 35 | หน่วยกิต |
| 2.1.2) วิชาชีพครูเลือก | | 6 | หน่วยกิต |
| 2.1.3) ฝึกประสบการณ์วิชาชีพครู | | 14 | หน่วยกิต |
| 2.2) กลุ่มวิชาเอก | | 86 | หน่วยกิต |
| 2.2.1) วิชาเอกคู่ | | 68 | หน่วยกิต |
| 2.2.1.1) วิชาเอกชีววิทยา | | 34 | หน่วยกิต |
| 2.2.1.2) วิชาเอกวิทยาศาสตร์ทั่วไป | | 34 | หน่วยกิต |
| 2.2.2) วิชาการสอนวิชาเอก | | 12 | หน่วยกิต |
| 2.2.3) วิชาเอกเลือก | | 6 | หน่วยกิต |
| 3) หมวดวิชาเลือกเสรี | จำนวนไม่น้อยกว่า | 6 | หน่วยกิต |

การจัดการเรียนการสอน

| | | | |
|------------------------|------------------|-----|----------|
| 1. หมวดวิชาศึกษาทั่วไป | จำนวนไม่น้อยกว่า | 30 | หน่วยกิต |
| 2. หมวดวิชาเฉพาะด้าน | จำนวนไม่น้อยกว่า | 141 | หน่วยกิต |
| 2.1 กลุ่มวิชาชีพครู | จำนวนไม่น้อยกว่า | 55 | หน่วยกิต |
| 2.1.1 วิชาชีพครูบังคับ | | 35 | หน่วยกิต |

| รหัสวิชา | ชื่อวิชา | น(ท-ป-ศ) |
|----------|--|----------|
| ETP101 | ภาษาและวัฒนธรรมไทยสำหรับครู | 2(1-2-3) |
| ETP102 | เทคโนโลยีเพื่อการเรียนรู้ | 2(1-2-3) |
| ETP103 | จิตวิทยาพัฒนาการ | 3(3-0-6) |
| ETP201 | จิตวิทยาสำหรับครู | 3(2-2-5) |
| ETP202 | การศึกษาและจรรยาบรรณความเป็นครูวิชาชีพ | 3(2-2-5) |
| ETP203 | การพัฒนาหลักสูตร | 3(2-2-5) |
| ETP204 | การจัดกิจกรรมพัฒนาผู้เรียน | 2(1-2-3) |
| ETP301 | ภาษาอังกฤษสำหรับครู | 2(1-2-3) |
| ETP302 | การวัดและการประเมินผลการเรียนรู้ | 3(2-2-5) |
| ETP303 | การจัดการเรียนรู้และการจัดการชั้นเรียน | 3(2-2-5) |
| ETP304 | นวัตกรรมและเทคโนโลยีสารสนเทศทางการศึกษา | 3(2-2-5) |
| ETP401 | การวิจัยเพื่อพัฒนาการเรียนรู้ | 3(2-2-5) |
| ETP402 | การบริหารสถานศึกษาและการประกันคุณภาพการศึกษา | 3(2-2-5) |

| | | | | | |
|-----------------|---|--|-------------------------------|-----------|-----------------|
| | 2.1.2 วิชาชีพครูเลือก | | เลือกเรียนไม่น้อยกว่า | 6 | หน่วยกิต |
| รหัสวิชา | ชื่อวิชา | | | | น(ท-ป-ศ) |
| ETP221 | การพัฒนาทักษะกระบวนการคิด | | | | 3(3-0-6) |
| ETP222 | การใช้แหล่งเรียนรู้ในชุมชนเพื่อการศึกษา | | | | 3(2-2-5) |
| ETP223 | จิตวิทยาการแนะแนว | | | | 3(2-2-5) |
| ETP321 | การศึกษาแบบเรียนรวม | | | | 3(3-0-6) |
| ETP322 | การศึกษาในอาเซียน | | | | 3(3-0-6) |
| ETP323 | การวิจัยทางการศึกษา | | | | 3(2-2-5) |
| ETP324 | จิตวิทยาเด็กพิเศษ | | | | 3(3-0-6) |
| ETP325 | การวางแผนและการบริหารโครงการพัฒนาการศึกษา | | | | 3(3-0-6) |
| ETP421 | การสัมมนาทางการศึกษา | | | | 3(2-2-5) |
| ETP422 | ทักษะและเทคนิคการจัดการเรียนรู้ | | | | 3(2-2-5) |
| ETP423 | การผลิตและพัฒนาบทเรียนคอมพิวเตอร์ช่วยสอน | | | | 3(2-2-5) |
| | 2.1.3 วิชาฝึกประสบการณ์วิชาชีพครู | | บังคับเรียน | 14 | หน่วยกิต |
| รหัสวิชา | ชื่อวิชา | | | | น(ท-ป-ศ) |
| ETP411 | การฝึกปฏิบัติวิชาชีพรู 1 | | | | 1(45) |
| ETP412 | การฝึกปฏิบัติวิชาชีพรู 2 | | | | 1(45) |
| ETP413 | การปฏิบัติการสอนในสถานศึกษา 1 | | | | 6(540) |
| ETP414 | การปฏิบัติการสอนในสถานศึกษา 2 | | | | 6(540) |
| | 2.2 กลุ่มวิชาเอก | | จำนวนไม่น้อยกว่า | 86 | หน่วยกิต |
| | 2.2.1 วิชาเอกคู่ | | บังคับเรียนไม่น้อยกว่า | 68 | หน่วยกิต |
| | 1) วิชาเอกวิทยาศาสตร์ทั่วไป | | บังคับเรียนไม่น้อยกว่า | 34 | หน่วยกิต |
| รหัสวิชา | ชื่อวิชา | | | | น(ท-ป-ศ) |
| SBT104 | ชีววิทยา 1 | | | | 3(3-0-6) |
| SBT105 | ปฏิบัติการชีววิทยา 1 | | | | 1(0-3-2) |
| SBT106 | ชีววิทยา 2 | | | | 3(3-0-6) |
| SBT107 | ปฏิบัติการชีววิทยา 2 | | | | 1(0-3-2) |
| SCH104 | เคมี 1 | | | | 3(3-0-6) |
| SCH105 | ปฏิบัติการเคมี 1 | | | | 1(0-3-2) |
| SCH106 | เคมี 2 | | | | 3(3-0-6) |
| SCH107 | ปฏิบัติการเคมี 2 | | | | 1(0-3-2) |
| SDM208 | วิทยาศาสตร์เกี่ยวกับโลกและพิบัติภัยธรรมชาติ | | | | 3(3-0-6) |
| SMS101 | แคลคูลัสและเรขาคณิตวิเคราะห์ 1 | | | | 3(3-0-6) |
| SPY104 | ฟิสิกส์ 1 | | | | 3(3-0-6) |
| SPY105 | ปฏิบัติการฟิสิกส์ 1 | | | | 1(0-3-2) |
| SPY106 | ฟิสิกส์ 2 | | | | 3(3-0-6) |
| SPY107 | ปฏิบัติการฟิสิกส์ 2 | | | | 1(0-3-2) |
| SPY202 | ดาราศาสตร์และอวกาศ | | | | 2(1-2-3) |
| SPY214 | ไฟฟ้าและพลังงาน | | | | 2(2-0-4) |

| 2) วิชาเอกชีววิทยา | | บังคับเรียนไม่น้อยกว่า | 34 | หน่วยกิต |
|--------------------------------|--|------------------------------|-----------|-----------------|
| รหัสวิชา | ชื่อวิชา | | | น(ท-ป-ศ) |
| SBT201 | พันธุศาสตร์ | | | 3(3-0-6) |
| SBT206 | สัตววิทยา | | | 3(2-2-5) |
| SBT208 | สรีรวิทยาทั่วไป | | | 3(2-2-5) |
| SBT209 | พฤกษศาสตร์ | | | 3(2-2-5) |
| SBT212 | จุลชีววิทยา | | | 3(2-2-5) |
| SBT301 | อนุกรมวิธาน | | | 3(2-2-5) |
| SBT324 | นิเวศวิทยา | | | 3(2-2-5) |
| SBT325 | วิวัฒนาการ | | | 3(3-0-6) |
| SBT327 | ชีววิทยาการเจริญ | | | 3(2-2-5) |
| SBT434 | พฤติกรรมศาสตร์ | | | 3(2-2-5) |
| SBT440 | เทคนิคทางชีววิทยา | | | 3(2-2-5) |
| SBT448 | ปัญหาพิเศษชีววิทยา | | | 1(0-2-1) |
| 2.2.2 วิชาการสอนวิชาเอก | | บังคับเรียน | 12 | หน่วยกิต |
| รหัสวิชา | ชื่อวิชา | | | น(ท-ป-ศ) |
| ESC301 | ธรรมชาติของวิทยาศาสตร์และเทคโนโลยี | | | 3(2-2-5) |
| ESC304 | การสอนวิทยาศาสตร์ทั่วไป | | | 3(2-2-5) |
| ESC308 | การพัฒนาหลักสูตรวิทยาศาสตร์ | | | 3(2-2-5) |
| ESC411 | นวัตกรรมการสอนชีววิทยา | | | 3(2-2-5) |
| 2.2.3 วิชาเอกเลือก | | เลือกเรียนไม่น้อยกว่า | 6 | หน่วยกิต |
| รหัสวิชา | ชื่อวิชา | | | น(ท-ป-ศ) |
| ESC302 | วิทยาศาสตร์ท้องถิ่น | | | 3(2-2-5) |
| ESC303 | วิทยาศาสตร์ในชีวิตประจำวัน | | | 3(3-0-6) |
| ESC401 | การพัฒนาความสามารถทางการสืบสอบทางวิทยาศาสตร์ | | | 3(2-2-5) |
| ESC402 | การสอนสิ่งแวดล้อมศึกษาในโรงเรียน | | | 3(2-2-5) |
| ESC404 | การวิจัยปฏิบัติการในชั้นเรียนวิทยาศาสตร์ | | | 3(2-2-5) |
| ESC409 | สัมมนาวิทยาศาสตร์ศึกษา | | | 3(2-2-5) |
| SBT211 | สัตว์ไม่มีกระดูกสันหลัง | | | 3(2-2-5) |
| SBT320 | วิทยาศาสตร์ทางทะเลเบื้องต้น | | | 3(2-2-5) |
| SBT326 | ชีววิทยาของเซลล์ | | | 3(2-2-5) |
| SBT333 | สัตว์มีกระดูกสันหลัง | | | 3(2-2-5) |
| SBT334 | พันธุศาสตร์ในหมู่ประชากร | | | 3(3-0-6) |
| SES110 | พื้นฐานทางวิทยาศาสตร์สิ่งแวดล้อม | | | 3(2-2-5) |

3. หมวดวิชาเลือกเสรี

จำนวนไม่น้อยกว่า 6 หน่วยกิต

ให้เลือกรียนรายวิชาใด ๆ ในหลักสูตรมหาวิทยาลัยราชภัฏวไลยอลงกรณ์ ในพระบรมราชูปถัมภ์ จังหวัดปทุมธานี โดยไม่ซ้ำกับรายวิชาที่เคยเรียนมาแล้ว และต้องไม่เป็นรายวิชาที่กำหนดให้เรียนโดยไม่นับหน่วยกิตรวมในเกณฑ์การสำเร็จหลักสูตรของสาขาวิชานี้

หลักสูตรครุศาสตรบัณฑิต

สาขาวิชาภาษาอังกฤษ

(หลักสูตรปรับปรุง พ.ศ. 2556)

ระดับปริญญาตรี 5 ปี

Bachelor of Education Program in English

จุดประสงค์เฉพาะ

เพื่อผลิตครูภาษาอังกฤษ

1. ให้เป็นผู้ที่มีคุณธรรม พร้อมทั้งจะประกอบวิชาชีพครูอย่างมีคุณภาพ และเป็นไปตามมาตรฐานวิชาชีพครู
2. ให้เป็นผู้มีความรู้ความสามารถ ในการจัดการเรียนการสอนและการพัฒนาหลักสูตรที่จะส่งผลให้ผู้เรียนมีความรู้ความสามารถ สมรรถนะให้เป็นที่ไปตามมาตรฐานของการศึกษาของชาติ
3. ให้มีศักยภาพที่จะพัฒนางานในหน้าที่ สร้างสรรค์องค์ความรู้นวัตกรรมทางการศึกษาให้มีความก้าวหน้า รวมทั้งเป็นผู้นำทางวิชาการ สามารถใช้เทคโนโลยีสารสนเทศในการปฏิบัติงานหน้าที่ครูอย่างเหมาะสมและมีประสิทธิภาพ
4. ให้เป็นผู้นำในการคิดริเริ่มสร้างสรรค์องค์ความรู้และนวัตกรรมทางการศึกษา

คุณสมบัติผู้เข้าศึกษา

1. ต้องเป็นผู้สำเร็จการศึกษาระดับมัธยมศึกษาปีที่ 6 หรือเทียบเท่าที่กระทรวงศึกษาธิการรับรอง
2. คุณสมบัติตามข้อบังคับมหาวิทยาลัยราชภัฏวไลยอลงกรณ์ ในพระบรมราชูปถัมภ์ จังหวัดปทุมธานี ว่าด้วยการจัดการศึกษาระดับอนุปริญญาและระดับปริญญาตรี พ.ศ. 2557

โครงสร้างสาขาวิชา

หน่วยกิตรวมตลอดสาขาวิชาไม่น้อยกว่า 172 หน่วยกิต โดยมีสัดส่วนหน่วยกิตแต่ละหมวดวิชาและแต่ละกลุ่มวิชา ดังนี้

| | | | |
|-----------------------------------|------------------|-----|----------|
| 1. หมวดวิชาศึกษาทั่วไป | จำนวนไม่น้อยกว่า | 30 | หน่วยกิต |
| 2. หมวดวิชาเฉพาะ | จำนวนไม่น้อยกว่า | 136 | หน่วยกิต |
| 2.1 กลุ่มวิชาชีพครู | จำนวนไม่น้อยกว่า | 55 | หน่วยกิต |
| 2.1.1 วิชาชีพครูบังคับ | | 35 | หน่วยกิต |
| 2.1.2 วิชาชีพครูเลือก | | 6 | หน่วยกิต |
| 2.1.3 วิชาฝึกประสบการณ์วิชาชีพครู | | 14 | หน่วยกิต |
| 2.2 กลุ่มวิชาเอก | จำนวนไม่น้อยกว่า | 81 | หน่วยกิต |
| 2.2.1 วิชาเอก | | 69 | หน่วยกิต |
| 2.2.2 วิชาการสอนวิชาเอก | | 8 | หน่วยกิต |
| 2.2.3 วิชาการสอนวิชาเอกเพิ่มเติม | | 4 | หน่วยกิต |
| 3. หมวดวิชาเลือกเสรี | จำนวนไม่น้อยกว่า | 6 | หน่วยกิต |

การจัดการเรียนการสอน

| | | | |
|-----------------------------------|--|-----|----------|
| 1. หมวดวิชาศึกษาทั่วไป | จำนวนไม่น้อยกว่า | 30 | หน่วยกิต |
| 2. หมวดวิชาเฉพาะ | จำนวนไม่น้อยกว่า | 136 | หน่วยกิต |
| 2.1 กลุ่มวิชาชีพครู | จำนวนไม่น้อยกว่า | 55 | หน่วยกิต |
| 2.1.1 วิชาชีพครูบังคับ | | 35 | หน่วยกิต |
| รหัสวิชา | ชื่อวิชา | | น(ท-ป-ศ) |
| ETP101 | ภาษาและวัฒนธรรมไทยสำหรับครู | | 2(1-2-3) |
| ETP102 | เทคโนโลยีเพื่อการเรียนรู้ | | 2(1-2-3) |
| ETP103 | จิตวิทยาพัฒนาการ | | 3(3-0-6) |
| ETP201 | จิตวิทยาสำหรับครู | | 3(2-2-5) |
| ETP202 | การศึกษาและจรรยาบรรณความเป็นครูวิชาชีพ | | 3(2-2-5) |
| ETP203 | การพัฒนาหลักสูตร | | 3(2-2-5) |
| ETP204 | การจัดกิจกรรมพัฒนาผู้เรียน | | 2(1-2-3) |
| ETP301 | ภาษาอังกฤษสำหรับครู | | 2(1-2-3) |
| ETP302 | การวัดและการประเมินผลการเรียนรู้ | | 3(2-2-5) |
| ETP303 | การจัดการเรียนรู้และการจัดการชั้นเรียน | | 3(2-2-5) |
| ETP304 | นวัตกรรมและเทคโนโลยีสารสนเทศทางการศึกษา | | 3(2-2-5) |
| ETP401 | การวิจัยเพื่อพัฒนาการเรียนรู้ | | 3(2-2-5) |
| ETP402 | การบริหารสถานศึกษาและการประกันคุณภาพการศึกษา | | 3(2-2-5) |
| 2.1.2 วิชาชีพครูเลือก | เลือกเรียนไม่น้อยกว่า | 6 | หน่วยกิต |
| รหัสวิชา | ชื่อวิชา | | น(ท-ป-ศ) |
| ETP221 | การพัฒนาทักษะกระบวนการคิด | | 3(3-0-6) |
| ETP222 | การใช้แหล่งเรียนรู้ในชุมชนเพื่อการศึกษา | | 3(2-2-5) |
| ETP223 | จิตวิทยาการแนะแนว | | 3(2-2-5) |
| ETP321 | การศึกษาแบบเรียนรวม | | 3(3-0-6) |
| ETP322 | การศึกษาในอาเซียน | | 3(3-0-6) |
| ETP323 | การวิจัยทางการศึกษา | | 3(2-2-5) |
| ETP324 | จิตวิทยาเด็กพิเศษ | | 3(3-0-6) |
| ETP325 | การวางแผนและการบริหารโครงการพัฒนาการศึกษา | | 3(3-0-6) |
| ETP421 | การสัมมนาทางการศึกษา | | 3(2-2-5) |
| ETP422 | ทักษะและเทคโนโลยีการจัดการเรียนรู้ | | 3(2-2-5) |
| ETP423 | การผลิตและพัฒนาบทเรียนคอมพิวเตอร์ช่วยสอน | | 3(2-2-5) |
| 2.1.3 วิชาฝึกประสบการณ์วิชาชีพครู | บังคับเรียน | 14 | หน่วยกิต |
| รหัสวิชา | ชื่อวิชา | | น(ท-ป-ศ) |
| ETP411 | การฝึกปฏิบัติวิชาชีพครู 1 | | 1(45) |
| ETP412 | การฝึกปฏิบัติวิชาชีพครู 2 | | 1(45) |
| ETP413 | การปฏิบัติการสอนในสถานศึกษา 1 | | 6(540) |
| ETP414 | การปฏิบัติการสอนในสถานศึกษา 2 | | 6(540) |

| 2.2 กลุ่มวิชาเอก | | จำนวนไม่น้อยกว่า | 81 หน่วยกิต |
|----------------------------------|--|------------------------|-------------|
| 2.2.1 วิชาเอก | | บังคับเรียนไม่น้อยกว่า | 69 หน่วยกิต |
| รหัสวิชา | ชื่อวิชา | | น(ท-ป-ศ) |
| EEN101 | ภาษาศาสตร์สำหรับครูสอนภาษา | | 3(3-0-6) |
| EEN202 | สัทศาสตร์สำหรับครูภาษาอังกฤษ | | 3(3-0-6) |
| EEN381 | ทฤษฎีการสอนภาษาอังกฤษ | | 3(3-0-6) |
| EEN482 | ประเด็นและแนวโน้มการสอนภาษาอังกฤษ | | 3(3-0-6) |
| EEN501 | วรรณคดีสำหรับครูสอนภาษา | | 3(3-0-6) |
| HEN111 | ไวยากรณ์อังกฤษปัจจุบัน 1 | | 3(3-0-6) |
| HEN112 | ไวยากรณ์อังกฤษปัจจุบัน 2 | | 3(3-0-6) |
| HEN121 | การฟังและพูดภาษาอังกฤษเพื่อการสื่อสาร | | 3(2-2-5) |
| HEN122 | การฟังและการพูดภาษาอังกฤษเพื่อการสื่อสารนานาชาติ | | 3(2-2-5) |
| HEN131 | กลวิธีการอ่านภาษาอังกฤษ | | 3(3-0-6) |
| HEN223 | การสนทนาภาษาอังกฤษ | | 3(2-2-5) |
| HEN233 | การอ่านเพื่อการตีความ | | 3(3-0-6) |
| HEN242 | การเขียนอนุเลข | | 3(3-0-6) |
| HEN283 | ภาษาอังกฤษในสื่อสิ่งพิมพ์ | | 3(3-0-6) |
| HEN303 | วากยสัมพันธ์อังกฤษ 1 | | 3(3-0-6) |
| HEN361 | การแปลเบื้องต้น | | 3(3-0-6) |
| HEN391 | การเรียนภาษาอังกฤษด้วยการแสดง | | 3(2-2-5) |
| HEN392 | ภาษาอังกฤษเพื่อการสื่อสารในบริบทของอาเซียน | | 3(2-2-5) |
| HEN404 | วากยสัมพันธ์อังกฤษ 2 | | 3(3-0-6) |
| HEN425 | วาทกรรมภาษาอังกฤษ | | 3(2-2-5) |
| HEN444 | การเขียนเชิงริเริ่มสร้างสรรค์ | | 3(3-0-6) |
| HEN445 | การเขียนเชิงวิชาการ | | 3(3-0-6) |
| HEN462 | การแปลเพื่ออาชีพ | | 3(3-0-6) |
| 2.2.2 วิชาการสอนวิชาเอก | | เลือกเรียนไม่น้อยกว่า | 8 หน่วยกิต |
| รหัสวิชา | ชื่อวิชา | | น(ท-ป-ศ) |
| EEN461 | การสอนทักษะฟังพูดภาษาอังกฤษ | | 3(3-0-6) |
| EEN462 | การสอนทักษะอ่านเขียนภาษาอังกฤษ | | 3(3-0-6) |
| EEN481 | การจัดการเรียนรู้ภาษาอังกฤษ | | 3(2-2-5) |
| 2.2.3 วิชาการสอนวิชาเอกเพิ่มเติม | | เลือกเรียนไม่น้อยกว่า | 4 หน่วยกิต |
| รหัสวิชา | ชื่อวิชา | | น(ท-ป-ศ) |
| EEN471 | กิจกรรมสำหรับการสอนภาษาอังกฤษ | | 3(3-0-6) |
| EEN483 | สัมมนาสำหรับครูภาษาอังกฤษ | | 3(3-0-6) |
| HEN271 | ค่ายภาษาอังกฤษเพื่อพัฒนาทักษะ | | 2(90) |

3.หมวดวิชาเลือกเสรี

จำนวนไม่น้อยกว่า 6 หน่วยกิต

ให้เลือกเรียนรายวิชาใด ๆ ในหลักสูตรมหาวิทยาลัยราชภัฏวไลยอลงกรณ์ ในพระบรมราชูปถัมภ์ จังหวัดปทุมธานี โดยไม่ซ้ำกับรายวิชาที่เคยเรียนมาแล้ว และต้องไม่เป็นรายวิชาที่กำหนดให้เรียนโดยไม่นับหน่วยกิตรวมในเกณฑ์การสำเร็จหลักสูตรของสาขาวิชานี้

หลักสูตรครุศาสตรบัณฑิต
สาขาวิชาภาษาจีน
(หลักสูตรใหม่ พ.ศ. 2557)

ระดับปริญญาตรี 5 ปี

Bachelor of Education Program in Chinese

จุดประสงค์เฉพาะ

เพื่อให้ผู้เข้ารับการศึกษามีคุณสมบัติ ดังนี้

1. เป็นผู้ที่มีความรู้ความสามารถในด้านการสอนภาษาจีน สามารถประยุกต์ใช้องค์ความรู้ในการปฏิบัติงานได้อย่างสอดคล้องกับสภาพสังคม วัฒนธรรม และเศรษฐกิจของประเทศ
2. เป็นผู้มีความรู้ความสามารถในการจัดการเรียนการสอนและการพัฒนาหลักสูตรทางด้านการเรียนการสอนภาษาจีนที่จะส่งผลให้ครูการสอนภาษาจีนมีความรู้ความสามารถ สมรรถนะ และคุณลักษณะอันพึงประสงค์ของการศึกษาของชาติ
3. เป็นผู้ที่มีคุณธรรม จริยธรรมและจรรยาบรรณวิชาชีพครู มีความรับผิดชอบสูงต่อวิชาการและวิชาชีพ มีความอดทน ใจกว้าง และมีความเชี่ยวชาญในการจัดการเรียนรู้พร้อมที่จะประกอบวิชาชีพครูการสอนภาษาจีน อย่างมีคุณภาพ และเป็นไปตามมาตรฐานวิชาชีพครู
4. ความรอบรู้ด้านการจัดการเรียนการสอนวิชาภาษาจีนและศิลปวัฒนธรรมจีน สามารถประยุกต์ความเข้าใจอันถ่องแท้ในทฤษฎีและระเบียบวิธีการศึกษาวิจัย เพื่อสร้างความรู้ใหม่สำหรับการประกอบวิชาชีพหรือการศึกษาในระดับสูงขึ้นในอนาคต
5. มีศักยภาพที่จะพัฒนางานในหน้าที่ และเส้นทางวิชาชีพให้มีความก้าวหน้าเป็นผู้นำทางวิชาการสามารถใช้เทคโนโลยีสารสนเทศในการปฏิบัติงานหน้าที่ครูการสอนภาษาจีนได้อย่างเหมาะสมและมีประสิทธิภาพ

คุณสมบัติผู้เข้าศึกษา

1. ต้องเป็นผู้สำเร็จการศึกษาโปรแกรมภาษาจีนระดับชั้นมัธยมศึกษาปีที่ 6 หรือเทียบเท่าที่กระทรวงศึกษาธิการรับรอง และมีผลการเรียนเฉลี่ยตลอดหลักสูตรในระดับมัธยมศึกษาตอนปลาย ไม่น้อยกว่า 2.50
2. มีคุณสมบัติครบถ้วนตามข้อบังคับมหาวิทยาลัยราชภัฏวไลยอลงกรณ์ ในพระบรมราชูปถัมภ์ จังหวัดปทุมธานี ว่าด้วยการจัดการศึกษาระดับอนุปริญญาและระดับปริญญาตรี พ.ศ. 2557
3. ต้องผ่านเกณฑ์การทดสอบการวัดแนวความเป็นครูตามที่คณะกำหนด
4. ผู้เข้าศึกษาต้องผ่านการคัดเลือกตามประกาศหลักเกณฑ์และกระบวนการคัดเลือกบุคคลเข้าศึกษาในมหาวิทยาลัยราชภัฏวไลยอลงกรณ์ ในพระบรมราชูปถัมภ์ จังหวัดปทุมธานี หรือสำนักงานคณะกรรมการการอุดมศึกษา

โครงสร้างสาขาวิชา

หน่วยกิตรวมตลอดสาขาวิชาไม่น้อยกว่า 173 หน่วยกิต โดยมีสัดส่วนหน่วยกิตแต่ละหมวดวิชาและแต่ละกลุ่มวิชา ดังนี้

| | | | |
|------------------------|------------------|-----|----------|
| 1. หมวดวิชาศึกษาทั่วไป | จำนวนไม่น้อยกว่า | 30 | หน่วยกิต |
| 2. หมวดวิชาเฉพาะด้าน | จำนวนไม่น้อยกว่า | 137 | หน่วยกิต |
| 2.1 กลุ่มวิชาชีพครู | จำนวนไม่น้อยกว่า | 55 | หน่วยกิต |
| 2.1.1 วิชาชีพครูบังคับ | | 35 | หน่วยกิต |
| 2.1.2 วิชาชีพครูเลือก | | 6 | หน่วยกิต |

| | | | | |
|-----------------------------|--|-----------------------|-----|----------|
| 2.1.3 | วิชาฝึกประสบการณ์วิชาชีพครู | | 14 | หน่วยกิต |
| 2.2 | กลุ่มวิชาเอก | จำนวนไม่น้อยกว่า | 82 | หน่วยกิต |
| 2.2.1 | วิชาเอก | | 70 | หน่วยกิต |
| 2.2.2 | วิชาการสอนวิชาเอก | | 8 | หน่วยกิต |
| 2.2.3 | วิชาการสอนวิชาเอกและวิชาเอกเลือกเพิ่มเติม | | 4 | หน่วยกิต |
| 3. | หมวดวิชาเลือกเสรี | จำนวนไม่น้อยกว่า | 6 | หน่วยกิต |
| การจัดการเรียนการสอน | | | | |
| 1. | หมวดวิชาศึกษาทั่วไป | จำนวนไม่น้อยกว่า | 30 | หน่วยกิต |
| 2. | หมวดวิชาเฉพาะด้าน | จำนวนไม่น้อยกว่า | 137 | หน่วยกิต |
| 2.1 | กลุ่มวิชาชีพครู | จำนวนไม่น้อยกว่า | 55 | หน่วยกิต |
| 2.1.1 | วิชาชีพครูบังคับ | | 35 | หน่วยกิต |
| รหัสวิชา | ชื่อวิชา | | | น(ท-ป-ศ) |
| ETP101 | ภาษาและวัฒนธรรมไทยสำหรับครู | | | 2(1-2-3) |
| ETP102 | เทคโนโลยีเพื่อการเรียนรู้ | | | 2(1-2-3) |
| ETP103 | จิตวิทยาพัฒนาการ | | | 3(3-0-6) |
| ETP201 | จิตวิทยาสำหรับครู | | | 3(2-2-5) |
| ETP202 | การศึกษาและจรรยาบรรณความเป็นครูวิชาชีพ | | | 3(2-2-5) |
| ETP203 | การพัฒนาหลักสูตร | | | 3(2-2-5) |
| ETP204 | การจัดกิจกรรมพัฒนาผู้เรียน | | | 2(1-2-3) |
| ETP301 | ภาษาอังกฤษสำหรับครู | | | 2(1-2-3) |
| ETP302 | การวัดและการประเมินผลการเรียนรู้ | | | 3(2-2-5) |
| ETP303 | การจัดการเรียนรู้และการจัดการชั้นเรียน | | | 3(2-2-5) |
| ETP304 | นวัตกรรมและเทคโนโลยีสารสนเทศทางการศึกษา | | | 3(2-2-5) |
| ETP401 | การวิจัยเพื่อพัฒนาการเรียนรู้ | | | 3(2-2-5) |
| ETP402 | การบริหารสถานศึกษาและการประกันคุณภาพการศึกษา | | | 3(2-2-5) |
| 2.1.2 | วิชาชีพครูเลือก | เลือกเรียนไม่น้อยกว่า | 6 | หน่วยกิต |
| รหัสวิชา | ชื่อวิชา | | | น(ท-ป-ศ) |
| ETP221 | การพัฒนาทักษะกระบวนการคิด | | | 3(3-0-6) |
| ETP222 | การใช้แหล่งเรียนรู้ในชุมชนเพื่อการศึกษา | | | 3(2-2-5) |
| ETP223 | จิตวิทยาการแนะแนว | | | 3(2-2-5) |
| ETP321 | การศึกษาแบบเรียนรวม | | | 3(3-0-6) |
| ETP322 | การศึกษาในอาเซียน | | | 3(3-0-6) |
| ETP323 | การวิจัยทางการศึกษา | | | 3(2-2-5) |
| ETP324 | จิตวิทยาเด็กพิเศษ | | | 3(3-0-6) |
| ETP325 | การวางแผนและการบริหารโครงการพัฒนาการศึกษา | | | 3(3-0-6) |
| ETP421 | การสัมมนาทางการศึกษา | | | 3(2-2-5) |
| ETP422 | ทักษะและเทคนิคการจัดการเรียนรู้ | | | 3(2-2-5) |
| ETP423 | การผลิตและพัฒนาบทเรียนคอมพิวเตอร์ช่วยสอน | | | 3(2-2-5) |

| | | | | |
|-----------------|--|-------------------------------|-----------|-----------------|
| | 2.1.3 วิชาฝึกประสบการณ์วิชาชีพครู | บังคับเรียน | 14 | หน่วยกิต |
| รหัสวิชา | ชื่อวิชา | | | น(ท-ป-ศ) |
| ETP411 | การฝึกปฏิบัติวิชาชีพรู 1 | | | 1(45) |
| ETP412 | การฝึกปฏิบัติวิชาชีพรู 2 | | | 1(45) |
| ETP413 | การปฏิบัติการสอนในสถานศึกษา 1 | | | 6(540) |
| ETP414 | การปฏิบัติการสอนในสถานศึกษา 2 | | | 6(540) |
| | 2.3 กลุ่มวิชาเอก | จำนวนไม่น้อยกว่า | 82 | หน่วยกิต |
| | 2.2.1 วิชาเอก | บังคับเรียนไม่น้อยกว่า | 70 | หน่วยกิต |
| รหัสวิชา | ชื่อวิชา | | | น(ท-ป-ศ) |
| ECN101 | ภาษาจีนพื้นฐาน 1 | | | 3(2-2-5) |
| ECN102 | ภาษาจีนพื้นฐาน 2 | | | 3(2-2-5) |
| ECN103 | สัทศาสตร์ภาษาจีน | | | 3(3-0-6) |
| ECN104 | การฟังและการพูดภาษาจีน 1 | | | 3(2-2-5) |
| ECN105 | ความรู้เบื้องต้นเกี่ยวกับประเทศจีน | | | 3(3-0-6) |
| ECN201 | ภาษาจีนระดับกลาง 1 | | | 3(2-2-5) |
| ECN202 | ภาษาจีนระดับกลาง 2 | | | 3(2-2-5) |
| ECN203 | ไวยากรณ์ภาษาจีน | | | 2(2-0-4) |
| ECN204 | การฟังและการพูดภาษาจีน 2 | | | 3(2-2-5) |
| ECN205 | การอ่านภาษาจีน 1 | | | 3(2-2-5) |
| ECN206 | การเขียนภาษาจีน 1 | | | 3(2-2-5) |
| ECN301 | ภาษาจีนระดับสูง 1 | | | 3(2-2-5) |
| ECN302 | ภาษาจีนระดับสูง 2 | | | 3(2-2-5) |
| ECN306 | ระบบคำภาษาจีน | | | 2(2-0-4) |
| ECN307 | การอ่านภาษาจีน 2 | | | 3(2-2-5) |
| ECN308 | การเขียนภาษาจีน 2 | | | 3(2-2-5) |
| ECN309 | การแปลภาษาจีน 1 | | | 2(1-2-3) |
| ECN310 | ศิลปะการเขียนและวาดภาพพู่กันจีน | | | 2(1-2-3) |
| ECN404 | ภาษาจีนโบราณ | | | 3(3-0-6) |
| ECN405 | การแปลภาษาจีน 2 | | | 2(1-2-3) |
| ECN406 | ภาษาจีนในสื่อต่าง ๆ | | | 2(1-2-3) |
| ECN407 | จีนศึกษา | | | 2(2-0-4) |
| ECN408 | ปรัชญาจีน | | | 2(2-0-4) |
| ECN409 | การจัดกิจกรรมการเรียนรู้ภาษาจีน | | | 3(2-2-5) |
| ECN410 | การวัดและประเมินผลการเรียนรู้ภาษาจีน | | | 2(2-0-4) |
| ECN411 | การวิเคราะห์แบบเรียนจีน | | | 2(2-0-4) |
| ECN412 | การศึกษารายบุคคลด้านการสอนภาษาจีน | | | 2(1-2-3) |
| | 2.2.2 วิชาการสอนวิชาเอก | เลือกเรียนไม่น้อยกว่า | 8 | หน่วยกิต |
| รหัสวิชา | ชื่อวิชา | | | น(ท-ป-ศ) |
| ECN303 | การสอนวิชาระบบเสียงภาษาจีน | | | 2(1-2-3) |
| ECN304 | การสอนวิชาไวยากรณ์ภาษาจีน | | | 2(1-2-3) |
| ECN305 | การสอนวิชาทักษะการฟัง-การพูดภาษาจีน | | | 2(1-2-3) |

| รหัสวิชา | ชื่อวิชา | น(ท-ป-ศ) |
|--|--|----------|
| ECN401 | การสอนวิชาทักษะการอ่าน-การเขียนภาษาจีน | 2(1-2-3) |
| 2.2.3 วิชาการสอนวิชาเอกและวิชาเอกเลือกเพิ่มเติม | | |

เลือกเรียนไม่น้อยกว่า 4 หน่วยกิต

| รหัสวิชา | ชื่อวิชา | น(ท-ป-ศ) |
|----------|---------------------------------|----------|
| ECN207 | การเรียนรู้ภาษาจีนด้วยเพลง | 2(2-0-4) |
| ECN311 | การฟังข่าวและสารคดีจีน | 2(2-0-4) |
| ECN312 | การอ่านหนังสือพิมพ์จีน | 2(2-0-4) |
| ECN313 | การอ่านร้อยแก้วจีน | 2(2-0-4) |
| ECN314 | การอ่านร้อยกรองจีน | 2(2-0-4) |
| ECN315 | นิทานสุภาชิตจีน | 2(2-0-4) |
| ECN402 | การสอนวิชาอักษรจีน | 2(1-2-3) |
| ECN403 | สัมมนาสำหรับครูสอนภาษาจีน | 2(1-2-3) |
| ECN413 | การสอนวิชาวัฒนธรรมและประเพณีจีน | 2(2-0-4) |
| ECN414 | วรรณกรรมจีนร่วมสมัย | 2(2-0-4) |
| ECN415 | วรรณคดีจีน | 2(2-0-4) |

3. หมวดวิชาเลือกเสรี จำนวนไม่น้อยกว่า 6 หน่วยกิต

ให้เลือกเรียนรายวิชาใด ๆ ในหลักสูตรมหาวิทยาลัยราชภัฏวไลยอลงกรณ์ ในพระบรมราชูปถัมภ์ จังหวัดปทุมธานี โดยไม่ซ้ำกับรายวิชาที่เคยเรียนมาแล้ว และต้องไม่เป็นรายวิชาที่กำหนดให้เรียนโดยไม่นับหน่วยกิตรวมในเกณฑ์การสำเร็จหลักสูตรของสาขาวิชานี้

หลักสูตรครุศาสตรบัณฑิต
สาขาวิชาภาษาไทย
(หลักสูตรใหม่ พ.ศ. 2557)

ระดับปริญญาตรี 5 ปี

Bachelor of Education Program in Thai

จุดประสงค์เฉพาะ

กำหนดคุณลักษณะบัณฑิตที่พึงประสงค์ ดังนี้

1. มีคุณธรรม มีความกล้าหาญทางจริยธรรม มีจรรยาบรรณวิชาชีพครู และมีความรับผิดชอบสูงต่อวิชาการ วิชาชีพ เศรษฐกิจ สังคมวัฒนธรรม เทคโนโลยีและสิ่งแวดล้อม
2. มีความอดทน ใจกว้าง มีความเชี่ยวชาญในการจัดการเรียนรู้ รวมทั้งการทำงานกับผู้เรียนและผู้ร่วมงานทุกกลุ่ม
3. มีความรอบรู้ในภาษาและวรรณคดีไทยและมีความสามารถประยุกต์ความเข้าใจ อันถ่องแท้เพื่อพัฒนาศักยภาพการเรียนการสอน
4. มีความคิดริเริ่มสร้างสรรค์ในการแก้ปัญหา และข้อโต้แย้งโดยการแสดงออกซึ่งภาวะผู้นำในการแสวงหาทางเลือกใหม่ที่เหมาะสมและปฏิบัติได้
5. มีความสามารถในการพิจารณาแสวงหา และเสนอแนะแนวทางในการแก้ปัญหาทางวิชาการ วิชาชีพ และสังคมอย่างมีเหตุผลที่สมเหตุสมผล โดยบูรณาการศาสตร์แบบสหวิทยาการและพหุวิทยาการเพื่อเสริมสร้างการพัฒนาที่ยั่งยืน
6. มีความสามารถในการติดตามพัฒนาการของศาสตร์ทั้งหลายและมีความมุ่งมั่นในการพัฒนาสมรรถนะของตนอยู่เสมอ
7. มีทักษะการจัดการเรียนรู้กลุ่มสาระการเรียนรู้ภาษาไทย และพัฒนาองค์ความรู้ด้านภาษาไทย เพื่อสร้างสรรค์สังคมแห่งการเรียนรู้ได้อย่างมีประสิทธิภาพ และเป็นครูที่มีคุณภาพของสังคม

คุณสมบัติผู้เข้าศึกษา

1. ผู้เข้าศึกษาต้องสำเร็จการศึกษาระดับมัธยมศึกษาตอนปลาย ของกระทรวงศึกษาธิการ รับรอง
2. เป็นไปตามข้อบังคับมหาวิทยาลัยราชภัฏวไลยอลงกรณ์ ในพระบรมราชูปถัมภ์ จังหวัดปทุมธานี ว่าด้วยการจัดการศึกษาระดับอนุปริญญาและระดับปริญญาตรี พ.ศ. 2557

โครงสร้างสาขาวิชา

หน่วยกิตรวมตลอดสาขาวิชาไม่น้อยกว่า 172 หน่วยกิต โดยมีสัดส่วนหน่วยกิตแต่ละหมวดวิชาและแต่ละกลุ่มวิชา ดังนี้

| | | | |
|-----------------------------------|------------------|-----|----------|
| 1. หมวดวิชาศึกษาทั่วไป | จำนวนไม่น้อยกว่า | 30 | หน่วยกิต |
| 2. หมวดวิชาเฉพาะด้าน | จำนวนไม่น้อยกว่า | 137 | หน่วยกิต |
| 2.1 กลุ่มวิชาชีพครู | จำนวนไม่น้อยกว่า | 55 | หน่วยกิต |
| 2.1.1 วิชาชีพครูบังคับ | | 35 | หน่วยกิต |
| 2.1.2 วิชาชีพครูเลือก | | 6 | หน่วยกิต |
| 2.1.3 วิชาฝึกประสบการณ์วิชาชีพครู | | 14 | หน่วยกิต |
| 2.2 กลุ่มวิชาเอก | จำนวนไม่น้อยกว่า | 81 | หน่วยกิต |
| 2.2.1 วิชาเอก | | 69 | หน่วยกิต |

| | | | |
|-----------------------------|--|---------------------------|-----------------|
| 2.2.2 | วิชาการสอนวิชาเอก | 6 | หน่วยกิต |
| 2.2.3 | วิชาการสอนวิชาเอกเพิ่มเติม | 6 | หน่วยกิต |
| 3. | หมวดวิชาเลือกเสรี | จำนวนไม่น้อยกว่า 6 | หน่วยกิต |
| การจัดการเรียนการสอน | | | |
| 1. | หมวดวิชาศึกษาทั่วไป | จำนวนไม่น้อยกว่า 30 | หน่วยกิต |
| 2. | หมวดวิชาเฉพาะด้าน | จำนวนไม่น้อยกว่า 137 | หน่วยกิต |
| 2.1 | กลุ่มวิชาชีพครู | จำนวนไม่น้อยกว่า 55 | หน่วยกิต |
| 2.1.1 | วิชาชีพครูบังคับ | 35 | หน่วยกิต |
| รหัสวิชา | ชื่อวิชา | | น(ท-ป-ศ) |
| ETP101 | ภาษาและวัฒนธรรมไทยสำหรับครู | | 2(1-2-3) |
| ETP102 | เทคโนโลยีเพื่อการเรียนรู้ | | 2(1-2-3) |
| ETP103 | จิตวิทยาพัฒนาการ | | 3(3-0-6) |
| ETP201 | จิตวิทยาสำหรับครู | | 3(2-2-5) |
| ETP202 | การศึกษาและจรรยาบรรณความเป็นครูวิชาชีพ | | 3(2-2-5) |
| ETP203 | การพัฒนาหลักสูตร | | 3(2-2-5) |
| ETP204 | การจัดกิจกรรมพัฒนาผู้เรียน | | 2(1-2-3) |
| ETP301 | ภาษาอังกฤษสำหรับครู | | 2(1-2-3) |
| ETP302 | การวัดและการประเมินผลการเรียนรู้ | | 3(2-2-5) |
| ETP303 | การจัดการเรียนรู้และการจัดการชั้นเรียน | | 3(2-2-5) |
| ETP304 | นวัตกรรมและเทคโนโลยีสารสนเทศทางการศึกษา | | 3(2-2-5) |
| ETP401 | การวิจัยเพื่อพัฒนาการเรียนรู้ | | 3(2-2-5) |
| ETP402 | การบริหารสถานศึกษาและการประกันคุณภาพการศึกษา | | 3(2-2-5) |
| 2.1.2 | วิชาชีพครูเลือก | เลือกเรียนไม่น้อยกว่า 6 | หน่วยกิต |
| รหัสวิชา | ชื่อวิชา | | น(ท-ป-ศ) |
| ETP221 | การพัฒนาทักษะกระบวนการคิด | | 3(3-0-6) |
| ETP222 | การใช้แหล่งเรียนรู้ในชุมชนเพื่อการศึกษา | | 3(2-2-5) |
| ETP223 | จิตวิทยาการแนะแนว | | 3(2-2-5) |
| ETP321 | การศึกษาแบบเรียนรวม | | 3(3-0-6) |
| ETP322 | การศึกษาในอาเซียน | | 3(3-0-6) |
| ETP323 | การวิจัยทางการศึกษา | | 3(2-2-5) |
| ETP324 | จิตวิทยาเด็กพิเศษ | | 3(3-0-6) |
| ETP325 | การวางแผนและการบริหารโครงการพัฒนาการศึกษา | | 3(3-0-6) |
| ETP421 | การสัมมนาทางการศึกษา | | 3(2-2-5) |
| ETP422 | ทักษะและเทคนิคการจัดการเรียนรู้ | | 3(2-2-5) |
| ETP423 | การผลิตและพัฒนาบทเรียนคอมพิวเตอร์ช่วยสอน | | 3(2-2-5) |

| 2.1.3 วิชาฝึกประสบการณ์วิชาชีพครู | | บังคับเรียน | 14 | หน่วยกิต |
|-----------------------------------|---|------------------------|----|----------|
| รหัสวิชา | ชื่อวิชา | | | น(ท-ป-ศ) |
| ETP411 | การฝึกปฏิบัติวิชาชีพระยะที่ 1 | | | 1(45) |
| ETP412 | การฝึกปฏิบัติวิชาชีพระยะที่ 2 | | | 1(45) |
| ETP413 | การปฏิบัติการสอนในสถานศึกษา 1 | | | 6(540) |
| ETP414 | การปฏิบัติการสอนในสถานศึกษา 2 | | | 6(540) |
| 2.2 กลุ่มวิชาเอก | | จำนวนไม่น้อยกว่า | 81 | หน่วยกิต |
| 2.2.1 วิชาเอก | | บังคับเรียนไม่น้อยกว่า | 69 | หน่วยกิต |
| รหัสวิชา | ชื่อวิชา | | | น(ท-ป-ศ) |
| ETH111 | พัฒนาการของภาษาไทย | | | 2(2-0-4) |
| ETH121 | หลักและการใช้ภาษาไทย | | | 3(2-2-5) |
| ETH122 | ภาษาศาสตร์สำหรับครู | | | 3(3-0-6) |
| ETH131 | ประวัติศาสตร์วรรณคดีไทย | | | 3(3-0-6) |
| ETH141 | วรรณกรรมไทยปัจจุบัน | | | 2(2-0-4) |
| ETH191 | การเขียนเพื่อการสื่อสารสำหรับครู | | | 2(1-2-3) |
| ETH241 | วรรณคดีวิจิตร | | | 3(3-0-6) |
| ETH242 | วรรณกรรมท้องถิ่นสำหรับครู | | | 2(1-2-3) |
| ETH243 | วรรณคดีพุทธศาสนาสำหรับครู | | | 3(3-0-6) |
| ETH271 | วาทกรรมสำหรับครู | | | 2(1-2-3) |
| ETH281 | การอ่านอย่างมีวิจารณญาณ | | | 2(1-2-3) |
| ETH291 | การเขียนร้อยแก้วเชิงสร้างสรรค์ | | | 2(1-2-3) |
| ETH292 | การเขียนร้อยกรองเชิงสร้างสรรค์ | | | 2(1-2-3) |
| ETH323 | ภาษาอังกฤษสำหรับครูภาษาไทย | | | 3(2-2-5) |
| ETH327 | ภาษาต่างประเทศในภาษาไทยสำหรับครู | | | 2(2-0-4) |
| ETH328 | พัฒนาการแบบเรียนภาษาไทย | | | 3(3-0-6) |
| ETH341 | วรรณกรรมวิจารณ์สำหรับครู | | | 3(3-0-6) |
| ETH342 | วรรณกรรมในพระบาทสมเด็จพระเจ้าอยู่หัวภูมิพลอดุลยเดชมหาราชสำหรับครู | | | 3(3-0-6) |
| ETH343 | วรรณกรรมคัดสรรในแบบเรียน | | | 3(3-0-6) |
| ETH351 | คติชนวิทยาสำหรับครู | | | 2(1-2-3) |
| ETH427 | สัมมนาการเรียนการสอนภาษาไทย | | | 2(1-2-3) |
| ETH441 | วรรณคดีเปรียบเทียบสำหรับครู | | | 3(3-0-6) |
| ETH471 | วิธีการสอนกลุ่มสาระการเรียนรู้ภาษาไทยระดับประถมศึกษา | | | 3(2-2-5) |
| ETH473 | การสร้างสื่อและนวัตกรรมในการสอนภาษาไทย | | | 3(2-2-5) |
| ETH474 | วิธีการสอนกลุ่มสาระการเรียนรู้ภาษาไทยระดับมัธยมศึกษา | | | 3(2-2-5) |
| ETH481 | การอ่านทำนองเสนาะ | | | 2(1-2-3) |
| ETH491 | การเขียนรายงานจากการค้นคว้าวิจัยทางภาษาและวรรณคดี | | | 3(2-2-5) |
| 2.2.2 วิชาการสอนวิชาเอก | | เลือกเรียนไม่น้อยกว่า | 6 | หน่วยกิต |
| รหัสวิชา | ชื่อวิชา | | | น(ท-ป-ศ) |
| ETH211 | การจัดกิจกรรมการสอนภาษาไทยและวรรณคดีไทย | | | 3(2-2-5) |
| ETH472 | การสอนหลักการใช้ภาษาไทย | | | 3(2-2-5) |
| ETH476 | การสอนวรรณคดีไทย | | | 3(2-2-5) |

| รหัสวิชา | 2.2.3 วิชาการสอนวิชาเอกเพิ่มเติม ชื่อวิชา | เลือกเรียนไม่น้อยกว่า | 6 | หน่วยกิต น(ท-ป-ศ) |
|----------|---|-----------------------|---|----------------------|
| ETH212 | การใช้สื่ออย่างมีวิจารณญาณ | | | 2(1-2-3) |
| ETH213 | การสร้างแบบฝึกทางภาษาและวรรณคดีไทย | | | 2(1-2-3) |
| ETH214 | การสอนภาษาไทยสำหรับชาวต่างชาติ | | | 3(2-2-5) |
| ETH215 | ภาษาไทยเพื่อการแสดง | | | 2(1-2-3) |
| ETH216 | ภาษาไทยเพื่อกิจธุระสำหรับครู | | | 2(1-2-3) |
| ETH217 | ภาษาไทยเพื่อการโฆษณาและการประชาสัมพันธ์ | | | 2(1-2-3) |
| ETH221 | ภาษาถิ่น | | | 2(1-2-3) |
| ETH244 | วรรณกรรมซีไรต์สำหรับครู | | | 3(3-0-6) |
| ETH245 | เพลงไทยประกอบบทเรียนสำหรับครู | | | 2(1-2-3) |
| ETH246 | วรรณกรรมในพระบาทสมเด็จพระจุลจอมเกล้าเจ้าอยู่หัวสำหรับครู | | | 2(1-2-3) |
| ETH247 | วรรณกรรมในพระบาทสมเด็จพระพุทธเลิศหล้านภาลัยสำหรับครู | | | 2(1-2-3) |
| ETH248 | บทพระราชนิพนธ์ในพระบาทสมเด็จพระมงกุฎเกล้าเจ้าอยู่หัวสำหรับครู | | | 2(1-2-3) |
| ETH249 | วรรณกรรมการเมืองสำหรับครู | | | 2(2-0-4) |
| ETH251 | วรรณกรรมแปลสำหรับครู | | | 3(3-0-6) |
| ETH293 | การเขียนสารคดีสำหรับครู | | | 2(1-2-3) |
| ETH294 | การเขียนบันเทิงคดีสำหรับครู | | | 2(1-2-3) |
| ETH295 | หนังสือสำหรับเด็ก | | | 2(1-2-3) |

3. หมวดวิชาเลือกเสรี

จำนวนไม่น้อยกว่า

6

หน่วยกิต

ให้เลือกรายวิชาใด ๆ ในหลักสูตรมหาวิทยาลัยราชภัฏวไลยอลงกรณ์ ในพระบรมราชูปถัมภ์จังหวัดปทุมธานี โดยไม่ซ้ำกับรายวิชาที่เคยเรียนมาแล้ว และต้องไม่เป็นรายวิชาที่กำหนดให้เรียนโดยไม่นับหน่วยกิตรวมในเกณฑ์การสำเร็จหลักสูตรของสาขาวิชานี้

หลักสูตรครุศาสตรบัณฑิต

สาขาวิชาคณิตศาสตร์ (หลักสูตรภาษาอังกฤษ)

ระดับปริญญาตรี 5 ปี

(หลักสูตรใหม่ พ.ศ. 2557)

Bachelor of Education Program in Mathematics (English Program)

จุดประสงค์เฉพาะ

เพื่อให้ผู้เข้ารับการศึกษามีคุณสมบัติ ดังนี้

1. เป็นผู้ที่มีความรู้ความสามารถ และคุณธรรม พร้อมทั้งจะประกอบวิชาชีพครูคณิตศาสตร์ อย่างมีคุณภาพ และเป็นไปตามมาตรฐานวิชาชีพครู
2. เป็นผู้มีความรู้ความสามารถในการจัดการเรียนการสอนและการพัฒนาหลักสูตรทางการเรียนการสอนคณิตศาสตร์ที่จะส่งผลให้ครูคณิตศาสตร์มีความรู้ความสามารถ สมรรถนะ และคุณลักษณะอันพึงประสงค์ของการศึกษาของชาติ
3. มีศักยภาพที่จะพัฒนางานในหน้าที่ และเส้นทางวิชาชีพให้มีความก้าวหน้า เป็นผู้นำทางวิชาการสามารถใช้เทคโนโลยีสารสนเทศในการปฏิบัติงานหน้าที่ครูคณิตศาสตร์ได้อย่างเหมาะสมและมีประสิทธิภาพ

คุณสมบัติผู้เข้าศึกษา

1. ต้องเป็นผู้สำเร็จการศึกษาชั้นมัธยมศึกษาปีที่ 6 หรือเทียบเท่าที่กระทรวงศึกษาธิการรับรองในสายการเรียนวิทย์-คณิต หรือ ศิลป์-คำนวณ
2. คุณสมบัติตามข้อบังคับมหาวิทยาลัยราชภัฏวไลยอลงกรณ์ ในพระบรมราชูปถัมภ์ จังหวัดปทุมธานี ว่าด้วยการจัดการศึกษาระดับอนุปริญญาและระดับปริญญาตรี พ.ศ. 2557
3. ต้องผ่านเกณฑ์การทดสอบการวัดแววความเป็นครูตามที่คณะกำหนด
4. ต้องผ่านเกณฑ์การทดสอบวัดความรู้ความสามารถด้านภาษาอังกฤษตามที่หลักสูตรกำหนด

โครงสร้างสาขาวิชา

หน่วยกิตรวมตลอดสาขาวิชาไม่น้อยกว่า 172 หน่วยกิต โดยมีสัดส่วนหน่วยกิตแต่ละหมวดวิชาและแต่ละกลุ่มวิชา ดังนี้

| | | | |
|-----------------------------------|------------------|-----|----------|
| 1. หมวดวิชาศึกษาทั่วไป | จำนวนไม่น้อยกว่า | 30 | หน่วยกิต |
| 2. หมวดวิชาเฉพาะ | จำนวนไม่น้อยกว่า | 136 | หน่วยกิต |
| 2.1 กลุ่มวิชาชีพครู | จำนวนไม่น้อยกว่า | 55 | หน่วยกิต |
| 2.1.1 วิชาชีพครูบังคับ | | 35 | หน่วยกิต |
| 2.1.2 วิชาชีพครูเลือก | | 6 | หน่วยกิต |
| 2.1.3 วิชาฝึกประสบการณ์วิชาชีพครู | | 14 | หน่วยกิต |
| 2.2 กลุ่มวิชาเอก | จำนวนไม่น้อยกว่า | 81 | หน่วยกิต |
| 2.2.1 วิชาเอก | | 69 | หน่วยกิต |
| 2.2.2 วิชาการสอนวิชาเอก | | 6 | หน่วยกิต |
| 2.2.3 วิชาการสอนวิชาเอกเพิ่มเติม | | 6 | หน่วยกิต |
| 3. หมวดวิชาเลือกเสรี | จำนวนไม่น้อยกว่า | 6 | หน่วยกิต |

การจัดการเรียนการสอน

| | | | |
|-----------------------------------|--|-----|----------|
| 1. หมวดวิชาศึกษาทั่วไป | จำนวนไม่น้อยกว่า | 30 | หน่วยกิต |
| 2. หมวดวิชาเฉพาะ | จำนวนไม่น้อยกว่า | 136 | หน่วยกิต |
| 2.1 กลุ่มวิชาชีพครู | จำนวนไม่น้อยกว่า | 55 | หน่วยกิต |
| 2.1.1 วิชาชีพครูบังคับ | | 35 | หน่วยกิต |
| รหัสวิชา | ชื่อวิชา | | น(ท-ป-ศ) |
| ETP101 | ภาษาและวัฒนธรรมไทยสำหรับครู | | 2(1-2-3) |
| ETP102 | เทคโนโลยีเพื่อการเรียนรู้ | | 2(1-2-3) |
| ETP103 | จิตวิทยาพัฒนาการ | | 3(3-0-6) |
| ETP201 | จิตวิทยาสำหรับครู | | 3(2-2-5) |
| ETP202 | การศึกษาและจรรยาบรรณความเป็นครูวิชาชีพ | | 3(2-2-5) |
| ETP203 | การพัฒนาหลักสูตร | | 3(2-2-5) |
| ETP204 | การจัดกิจกรรมพัฒนาผู้เรียน | | 2(1-2-3) |
| ETP301 | ภาษาอังกฤษสำหรับครู | | 2(1-2-3) |
| ETP302 | การวัดและการประเมินผลการเรียนรู้ | | 3(2-2-5) |
| ETP303 | การจัดการเรียนรู้และการจัดการชั้นเรียน | | 3(2-2-5) |
| ETP304 | นวัตกรรมและเทคโนโลยีสารสนเทศทางการศึกษา | | 3(2-2-5) |
| ETP401 | การวิจัยเพื่อพัฒนาการเรียนรู้ | | 3(2-2-5) |
| ETP402 | การบริหารสถานศึกษาและการประกันคุณภาพการศึกษา | | 3(2-2-5) |
| 2.1.2 วิชาชีพครูเลือก | เลือกเรียนไม่น้อยกว่า | 6 | หน่วยกิต |
| รหัสวิชา | ชื่อวิชา | | น(ท-ป-ศ) |
| ETP221 | การพัฒนาทักษะกระบวนการคิด | | 3(3-0-6) |
| ETP222 | การใช้แหล่งเรียนรู้ในชุมชนเพื่อการศึกษา | | 3(2-2-5) |
| ETP223 | จิตวิทยาการแนะแนว | | 3(2-2-5) |
| ETP321 | การศึกษาแบบเรียนรวม | | 3(3-0-6) |
| ETP322 | การศึกษาในอาเซียน | | 3(3-0-6) |
| ETP323 | การวิจัยทางการศึกษา | | 3(2-2-5) |
| ETP324 | จิตวิทยาเด็กพิเศษ | | 3(3-0-6) |
| ETP325 | การวางแผนและการบริหารโครงการพัฒนาการศึกษา | | 3(3-0-6) |
| ETP421 | การสัมมนาทางการศึกษา | | 3(2-2-5) |
| ETP422 | ทักษะและเทคนิคการจัดการเรียนรู้ | | 3(2-2-5) |
| ETP423 | การผลิตและพัฒนาบทเรียนคอมพิวเตอร์ช่วยสอน | | 3(2-2-5) |
| 2.1.3 วิชาฝึกประสบการณ์วิชาชีพครู | บังคับเรียน | 14 | หน่วยกิต |
| รหัสวิชา | ชื่อวิชา | | น(ท-ป-ศ) |
| ETP411 | การฝึกปฏิบัติวิชาชีพครู 1 | | 1(45) |
| ETP412 | การฝึกปฏิบัติวิชาชีพครู 2 | | 1(45) |
| ETP413 | การปฏิบัติการสอนในสถานศึกษา 1 | | 6(540) |
| ETP414 | การปฏิบัติการสอนในสถานศึกษา 2 | | 6(540) |

| | | | |
|----------------------------------|---------------------------------------|----|----------|
| 2.2 กลุ่มวิชาเอก | | 81 | หน่วยกิต |
| 2.2.1 วิชาเอก | | 69 | หน่วยกิต |
| รหัสวิชา | ชื่อวิชา | | น(ท-ป-ศ) |
| SMS101 | แคลคูลัสและเรขาคณิตวิเคราะห์ 1 | | 3(3-0-6) |
| SMS105 | หลักการคณิตศาสตร์ | | 3(3-0-6) |
| SMS106 | ระบบจำนวน | | 3(3-0-6) |
| SMS107 | ตรรกศาสตร์เชิงคณิตศาสตร์ | | 3(3-0-6) |
| SMS201 | แคลคูลัสและเรขาคณิตวิเคราะห์ 2 | | 3(3-0-6) |
| SMS202 | เรขาคณิตเบื้องต้น | | 3(3-0-6) |
| SMS203 | ความน่าจะเป็นและสถิติเบื้องต้น | | 3(3-0-6) |
| SMS204 | ทฤษฎีเซต | | 3(3-0-6) |
| SMS205 | ทฤษฎีจำนวน | | 3(3-0-6) |
| SMS206 | พีชคณิตเชิงเส้น | | 3(3-0-6) |
| SMS301 | แคลคูลัสและเรขาคณิตวิเคราะห์ 3 | | 3(3-0-6) |
| SMS302 | สมการเชิงอนุพันธ์สามัญ | | 3(3-0-6) |
| SMS303 | คณิตศาสตร์เต็มหน่วย | | 3(3-0-6) |
| SMS304 | การสร้างตัวแบบเชิงคณิตศาสตร์เบื้องต้น | | 3(3-0-6) |
| SMS306 | โปรแกรมประยุกต์ด้านสถิติและวิจัย | | 3(3-0-6) |
| SMS310 | การวิเคราะห์เชิงเวกเตอร์ | | 3(3-0-6) |
| SMS311 | การวิเคราะห์เชิงคณิตศาสตร์ | | 3(3-0-6) |
| SMS312 | พีชคณิตนามธรรม 1 | | 3(3-0-6) |
| SMS401 | แคลคูลัสขั้นสูง | | 3(3-0-6) |
| SMS402 | การวิเคราะห์จำนวนเชิงซ้อน | | 3(3-0-6) |
| SMS403 | ทฤษฎีกราฟเบื้องต้น | | 3(3-0-6) |
| SMS404 | การวิเคราะห์เชิงตัวเลข | | 3(3-0-6) |
| SMS405 | ทอพอโลยีเบื้องต้น | | 3(3-0-6) |
| 2.2.2 วิชาการสอนวิชาเอก | | 6 | หน่วยกิต |
| รหัสวิชา | ชื่อวิชา | | น(ท-ป-ศ) |
| EME102 | แนวโน้มคณิตศาสตร์ศึกษา | | 3(2-2-5) |
| EME401 | การจัดการเรียนรู้คณิตศาสตร์ | | 3(2-2-5) |
| 2.2.3 วิชาการสอนวิชาเอกเพิ่มเติม | | 6 | หน่วยกิต |
| รหัสวิชา | ชื่อวิชา | | น(ท-ป-ศ) |
| EME101 | การพัฒนาการคณิตศาสตร์ | | 3(2-2-5) |
| EME302 | คณิตศาสตร์กับการแก้ปัญหา | | 3(3-0-6) |
| EME303 | คอมพิวเตอร์ช่วยสอนคณิตศาสตร์ | | 3(2-2-5) |
| EME402 | สัมมนาสำหรับครูคณิตศาสตร์ | | 3(2-2-5) |
| 3. หมวดวิชาเลือกเสรี | | 6 | หน่วยกิต |

ให้เลือกเรียนรายวิชาใด ๆ ในหลักสูตรมหาวิทยาลัยราชภัฏวไลยอลงกรณ์ ในพระบรมราชูปถัมภ์ จังหวัดปทุมธานี โดยไม่ซ้ำกับรายวิชาที่เคยเรียนมาแล้ว และต้องไม่เป็นรายวิชาที่กำหนดให้เรียนโดยไม่นับหน่วยกิตรวมในเกณฑ์การสำเร็จหลักสูตรของสาขาวิชานี้

หลักสูตรครุศาสตรบัณฑิต

สาขาวิชาวิทยาศาสตร์ทั่วไป (หลักสูตรภาษาอังกฤษ) ระดับปริญญาตรี 5 ปี
(หลักสูตรใหม่ พ.ศ. 2557)

Bachelor of Education Program in General Science (English Program)

จุดประสงค์เฉพาะ

ผลิตบัณฑิตครูเป็นผู้ที่มีคุณลักษณะดังต่อไปนี้

1. มีทักษะและเทคนิคในการจัดการเรียนรู้ทางวิทยาศาสตร์ และสามารถนำความรู้ความเข้าใจในเนื้อหาวิชาวิทยาศาสตร์ กระบวนการทางวิทยาศาสตร์ รวมทั้งจิตวิทยาศาสตร์ ไปใช้ในการเรียนการสอนวิชาวิทยาศาสตร์หรือวิชาอื่น ๆ ที่เกี่ยวข้องได้อย่างมีประสิทธิภาพ
2. มีทักษะและเทคนิควิธีการในการแสวงหาความรู้ การแก้ปัญหาโดยวิธีการทางวิทยาศาสตร์ สามารถวิเคราะห์ สังเคราะห์ เพื่อนำไปใช้ในการจัดการเรียนการสอนวิทยาศาสตร์ ในสถานศึกษาตลอดจนสามารถนำไปใช้พัฒนาและ/หรือแก้ปัญหาของท้องถิ่น และนานาชาติอย่างเหมาะสม
3. ครีธาต่อวิชาชีพรู สามารถดำรงชีวิตร่วมกับผู้อื่นได้อย่างมีความสุข ตลอดจนมีความสนใจและใฝ่หาความรู้ให้ทันกับความก้าวหน้าทางวิทยาศาสตร์และเทคโนโลยี และการเปลี่ยนแปลงของโลก มีความคิดริเริ่มสร้างสรรค์ และประกอบวิชาชีพอย่างมีจรรยาบรรณและจริยธรรม
4. สามารถใช้เทคโนโลยีและการสื่อสารเป็นเครื่องมือในการแสวงหาความรู้ และสร้างความรู้ ตลอดจนมีทักษะในการปฏิบัติการ การค้นคว้าและวิจัยทางวิทยาศาสตร์ และการวิจัยทางการศึกษา
5. มีภาวะผู้นำในการทำกิจกรรมด้านต่าง ๆ ของโรงเรียน
6. มีความรู้ และสามารถบูรณาการความรู้ ระหว่างวิชาวิทยาศาสตร์ทั่วไปกับวิชาอื่น และนำความรู้ความสามารถทางด้านการศึกษาวิทยาศาสตร์ไปพัฒนาตนเอง สังคม ชุมชนท้องถิ่น และสิ่งแวดล้อม รวมถึงมีพื้นฐานที่ดีในการศึกษาต่อทางสาขาวิชาการศึกษาวิทยาศาสตร์ และสาขาวิชาอื่น ๆ ที่เกี่ยวข้องได้

คุณสมบัติผู้เข้าศึกษา

1. เป็นผู้สำเร็จการศึกษาไม่ต่ำกว่ามัธยมศึกษาตอนปลาย หรือเทียบเท่าสายวิทยาศาสตร์ - คณิตศาสตร์
2. เป็นไปตามข้อบังคับมหาวิทยาลัยราชภัฏวไลยอลงกรณ์ ในพระบรมราชูปถัมภ์ จังหวัดปทุมธานี ว่าด้วยการจัดการศึกษาระดับอนุปริญญา และปริญญาตรี พ.ศ. 2557
3. ผ่านเกณฑ์การทดสอบความถนัดทางวิชาชีพครู
4. ผ่านเกณฑ์การทดสอบความสามารถด้านภาษาอังกฤษตามที่มหาวิทยาลัยกำหนด

โครงสร้างสาขาวิชา

หน่วยกิตรวมตลอดสาขาวิชาไม่น้อยกว่า 171 หน่วยกิต โดยมีสัดส่วนหน่วยกิตต่อละหมวดวิชาและแต่ละกลุ่มวิชา ดังนี้

| | | | |
|----------------------------|------------------|-----|----------|
| 1. หมวดวิชาศึกษาทั่วไป | จำนวนไม่น้อยกว่า | 30 | หน่วยกิต |
| 2. หมวดวิชาเฉพาะ | จำนวนไม่น้อยกว่า | 135 | หน่วยกิต |
| 2.1 กลุ่มวิชาชีพครู | | 55 | หน่วยกิต |
| 2.1.1 วิชาชีพครูบังคับ | | 35 | หน่วยกิต |
| 2.1.2 วิชาชีพครูเลือก | | 6 | หน่วยกิต |
| 2.1.3 ฝึกประสบการณ์วิชาชีพ | | 14 | หน่วยกิต |

| | | | | |
|-----------------------------|--|------------------------------|----------|-----------------|
| 2.2 | กลุ่มวิชาเอก | | 80 | หน่วยกิต |
| 2.2.1 | วิชาเอก | | 68 | หน่วยกิต |
| 2.2.2 | วิชาการสอนวิชาเอก | | 8 | หน่วยกิต |
| 2.2.3 | วิชาเอกเลือกเพิ่มเติม | | 4 | หน่วยกิต |
| 3. | หมวดวิชาเลือกเสรี | จำนวนไม่น้อยกว่า | 6 | หน่วยกิต |
| การจัดการเรียนการสอน | | | | |
| 1. | หมวดวิชาศึกษาทั่วไป | จำนวนไม่น้อยกว่า | 30 | หน่วยกิต |
| 2. | หมวดวิชาเฉพาะ | จำนวนไม่น้อยกว่า | 135 | หน่วยกิต |
| 2.1 | กลุ่มวิชาเนื้อหา | จำนวนไม่น้อยกว่า | 55 | หน่วยกิต |
| 2.1.1 | กลุ่มวิชาบังคับ | บังคับเรียนไม่น้อยกว่า | 35 | หน่วยกิต |
| รหัสวิชา | ชื่อวิชา | | | น(ท-ป-ศ) |
| ETP101 | ภาษาและวัฒนธรรมไทยสำหรับครู | | | 2(1-2-3) |
| ETP102 | เทคโนโลยีเพื่อการเรียนรู้ | | | 2(1-2-3) |
| ETP103 | จิตวิทยาพัฒนาการ | | | 3(3-0-6) |
| ETP201 | จิตวิทยาสำหรับครู | | | 3(2-2-5) |
| ETP202 | การศึกษาและจรรยาบรรณความเป็นครูวิชาชีพ | | | 3(2-2-5) |
| ETP203 | การพัฒนาหลักสูตร | | | 3(2-2-5) |
| ETP204 | การจัดกิจกรรมพัฒนาผู้เรียน | | | 2(1-2-3) |
| ETP301 | ภาษาอังกฤษสำหรับครู | | | 2(1-2-3) |
| ETP302 | การวัดและการประเมินผลการเรียนรู้ | | | 3(2-2-5) |
| ETP303 | การจัดการเรียนรู้และการจัดการชั้นเรียน | | | 3(2-2-5) |
| ETP304 | นวัตกรรมและเทคโนโลยีสารสนเทศทางการศึกษา | | | 3(2-2-5) |
| ETP401 | การวิจัยเพื่อพัฒนาการเรียนรู้ | | | 3(2-2-5) |
| ETP402 | การบริหารสถานศึกษาและการประกันคุณภาพการศึกษา | | | 3(2-2-5) |
| | 2.1.2 วิชาชีพครูเลือก | เลือกเรียนไม่น้อยกว่า | 6 | หน่วยกิต |
| รหัสวิชา | ชื่อวิชา | | | น(ท-ป-ศ) |
| ETP221 | การพัฒนาทักษะกระบวนการคิด | | | 3(3-0-6) |
| ETP222 | การใช้แหล่งเรียนรู้ในชุมชนเพื่อการศึกษา | | | 3(2-2-5) |
| ETP223 | จิตวิทยาการแนะแนว | | | 3(2-2-5) |
| ETP321 | การศึกษาแบบเรียนรวม | | | 3(3-0-6) |
| ETP322 | การศึกษาในอาเซียน | | | 3(3-0-6) |
| ETP323 | การวิจัยทางการศึกษา | | | 3(2-2-5) |
| ETP324 | จิตวิทยาเด็กพิเศษ | | | 3(3-0-6) |
| ETP325 | การวางแผนและการบริหารโครงการพัฒนาการศึกษา | | | 3(3-0-6) |
| ETP421 | การสัมมนาทางการศึกษา | | | 3(2-2-5) |
| ETP422 | ทักษะและเทคนิคการจัดการเรียนรู้ | | | 3(2-2-5) |
| ETP423 | การผลิตและพัฒนาบทเรียนคอมพิวเตอร์ช่วยสอน | | | 3(2-2-5) |

| | | | |
|--------------------------------|------------------------------------|------------------------|-------------|
| 2.1.3 วิชาฝึกประสบการณ์วิชาชีพ | | 14 | หน่วยกิต |
| รหัสวิชา | ชื่อวิชา | | น(ท-ป-ศ) |
| ETP411 | การฝึกปฏิบัติวิชาชีพครู 1 | | 1(45) |
| ETP412 | การฝึกปฏิบัติวิชาชีพครู 2 | | 1(45) |
| ETP413 | การปฏิบัติการสอนในสถานศึกษา 1 | | 6(540) |
| ETP414 | การปฏิบัติการสอนในสถานศึกษา 2 | | 6(540) |
| 2.2 กลุ่มวิชาเอก | | จำนวนไม่น้อยกว่า | 80 หน่วยกิต |
| 2.2.1 วิชาเอก | | บังคับเรียนไม่น้อยกว่า | 68 หน่วยกิต |
| รหัสวิชา | ชื่อวิชา | | น(ท-ป-ศ) |
| ESC301 | ธรรมชาติของวิทยาศาสตร์และเทคโนโลยี | | 2(1-2-3) |
| ESC302 | วิทยาศาสตร์ท้องถิ่น | | 3(2-2-5) |
| ESC410 | ทักษะสำหรับครูวิทยาศาสตร์ | | 3(2-2-5) |
| SBT104 | ชีววิทยา 1 | | 3(3-0-6) |
| SBT105 | ปฏิบัติการชีววิทยา 1 | | 1(0-3-2) |
| SBT106 | ชีววิทยา 2 | | 3(3-0-6) |
| SBT107 | ปฏิบัติการชีววิทยา 2 | | 1(0-3-2) |
| SBT201 | พันธุศาสตร์ | | 3(3-0-6) |
| SBT317 | เทคโนโลยีชีวภาพสิ่งแวดล้อม | | 3(2-2-5) |
| SCH104 | เคมี 1 | | 3(3-0-6) |
| SCH105 | ปฏิบัติการเคมี 1 | | 1(0-3-2) |
| SCH106 | เคมี 2 | | 3(3-0-6) |
| SCH107 | ปฏิบัติการเคมี 2 | | 1(0-3-2) |
| SCH251 | ชีวเคมีพื้นฐาน | | 3(2-2-5) |
| SES110 | พื้นฐานทางวิทยาศาสตร์สิ่งแวดล้อม | | 3(2-2-5) |
| SMS101 | แคลคูลัสและเรขาคณิตวิเคราะห์ 1 | | 3(3-0-6) |
| SPY104 | ฟิสิกส์ 1 | | 3(3-0-6) |
| SPY105 | ปฏิบัติการฟิสิกส์ 1 | | 1(0-3-2) |
| SPY106 | ฟิสิกส์ 2 | | 3(3-0-6) |
| SPY107 | ปฏิบัติการฟิสิกส์ 2 | | 1(0-3-2) |
| SPY202 | ดาราศาสตร์และอวกาศ | | 2(1-2-3) |
| SPY203 | วิทยาศาสตร์เกี่ยวกับโลก | | 3(3-0-6) |
| SPY214 | ไฟฟ้าและพลังงาน | | 2(2-0-4) |
| SPY215 | สมุทรศาสตร์ | | 2(1-2-3) |
| SPY301 | ธรณีวิทยา 1 | | 3(3-0-6) |
| SPY302 | อุตุนิยมวิทยา 1 | | 3(3-0-6) |
| SPY303 | อุตุนิยมวิทยา 2 | | 3(3-0-6) |
| SPY418 | วิธีวิจัยวิทยาศาสตร์ | | 3(2-2-5) |
| 2.2.2 วิชาการสอนวิชาเอก | | บังคับเรียน | 8 หน่วยกิต |
| รหัสวิชา | ชื่อวิชา | | น(ท-ป-ศ) |
| ESC305 | การสอนวิทยาศาสตร์ทั่วไป 1 | | 3(2-2-5) |
| ESC406 | การสอนวิทยาศาสตร์ทั่วไป 2 | | 3(2-2-5) |

| รหัสวิชา | ชื่อวิชา | น(ท-ป-ศ) |
|----------|--|------------------------------------|
| ESC409 | สัมมนาวิทยาศาสตร์ศึกษา | 2(1-2-3) |
| | 2.2.3 วิชาเอกเลือกเพิ่มเติม | เลือกไม่น้อยกว่า 4 หน่วยกิต |
| รหัสวิชา | ชื่อวิชา | น(ท-ป-ศ) |
| ESC303 | วิทยาศาสตร์ในชีวิตประจำวัน | 3(3-0-6) |
| SBT202 | ปฏิบัติการพันธุศาสตร์ | 1(0-3-2) |
| SBT206 | สัตววิทยา | 3(2-2-5) |
| SBT209 | พฤกษศาสตร์ | 3(2-2-5) |
| SBT212 | จุลชีววิทยาทั่วไป | 3(2-2-5) |
| SBT305 | พันธุวิศวกรรม | 3(2-2-5) |
| SBT308 | วิศวกรรมกระบวนการชีวภาพ | 3(3-0-6) |
| SBT310 | การควบคุมคุณภาพทางเทคโนโลยีชีวภาพ | 3(2-2-5) |
| SBT324 | นิเวศวิทยา | 3(2-2-5) |
| SCH212 | เคมีอินทรีย์ | 3(3-0-6) |
| SCH213 | ปฏิบัติเคมีอินทรีย์ | 1(0-3-2) |
| SCH222 | หลักเคมีอินทรีย์ | 3(3-0-6) |
| SCH223 | ปฏิบัติหลักเคมีอินทรีย์ | 1(0-3-2) |
| SCH232 | เคมีวิเคราะห์ | 3(3-0-6) |
| SCH233 | ปฏิบัติการเคมีวิเคราะห์ | 1(0-3-2) |
| SCH242 | เคมีเชิงฟิสิกส์ | 3(3-0-6) |
| SCH243 | ปฏิบัติเคมีเชิงฟิสิกส์ | 1(0-3-2) |
| SES270 | การสำรวจข้อมูลระยะไกลเพื่อการจัดการสิ่งแวดล้อม | 3(2-2-5) |
| SES373 | ภัยพิบัติธรรมชาติ | 3(2-2-5) |
| SES446 | ระบบสารสนเทศภูมิศาสตร์เพื่อการจัดการทรัพยากรธรรมชาติ | 3(2-2-5) |
| SPY206 | กลศาสตร์ | 3(3-0-6) |
| SPY209 | แม่เหล็กไฟฟ้า | 3(2-2-5) |
| SPY210 | ฟิสิกส์ยุคใหม่ | 3(3-0-6) |
| SPY216 | อุทกวิทยา | 3(3-0-6) |
| SPY307 | ฟิสิกส์ของคลื่น | 3(3-0-6) |

3. หมวดวิชาเลือกเสรี จำนวนไม่น้อยกว่า 6 หน่วยกิต

ให้เลือกเรียนรายวิชาใด ๆ ในหลักสูตรมหาวิทยาลัยราชภัฏวไลยอลงกรณ์ ในพระบรมราชูปถัมภ์ จังหวัดปทุมธานี โดยไม่ซ้ำกับรายวิชาที่เคยเรียนมาแล้ว และต้องไม่เป็นรายวิชาที่กำหนดให้เรียนโดยไม่นับหน่วยกิตรวมในเกณฑ์การสำเร็จหลักสูตรของสาขาวิชานี้



คณะมนุษยศาสตร์และสังคมศาสตร์ (Faculty of Humanities and Social Science)

- หลักสูตรศิลปศาสตรบัณฑิต
- หลักสูตรศิลปกรรมศาสตรบัณฑิต
- หลักสูตรรัฐประศาสนศาสตรบัณฑิต
- หลักสูตรนิติศาสตรบัณฑิต

หลักสูตรศิลปศาสตรบัณฑิต

สาขาวิชาการพัฒนาชุมชน

(หลักสูตรปรับปรุง พ.ศ. 2559)

ระดับปริญญาตรี 4 ปี

Bachelor of Arts Program in Community Development

จุดประสงค์เฉพาะ

เพื่อให้บัณฑิตมีคุณลักษณะ ดังนี้

1. มีคุณธรรม ความรับผิดชอบ เสียสละอุทิศตนเพื่อสังคม ชยันหมั่นเพียรมีความจริงจัง ปฏิบัติต่อผู้อื่นโดยเท่าเทียมกัน
2. มีความรู้ในด้านสังคมศาสตร์ มนุษยศาสตร์ การบูรณาการภูมิปัญญาท้องถิ่น และความรู้อื่น ๆ ที่สัมพันธ์กับการพัฒนาชุมชน เพื่อให้รู้ เข้าใจและประยุกต์ใช้ให้เหมาะสมกับความแตกต่างและการเปลี่ยนแปลงของท้องถิ่นในแต่ละพื้นที่
3. มีความสามารถในการคิดวิเคราะห์ สังเคราะห์ปัญหาที่เกิดขึ้นพร้อมกับเสนอแนวทางในการพัฒนาชุมชนหรือสร้างงานให้สอดคล้องกับสถานการณ์ ความหลากหลายของชุมชน และทันต่อยุคสมัย
4. มีมนุษยสัมพันธ์ รู้จักการทำงานเป็นทีม มีภาวะผู้นำ รู้จักรับฟังความคิดเห็นของชุมชนมีส่วนร่วมการพัฒนาองค์ความรู้ที่ก้าวหน้าและปฏิบัติได้จริง มีการพัฒนาตนเองจนสามารถพึ่งตนเองได้ และสามารถไปพัฒนาชุมชนต่อไป
5. สามารถใช้ความรู้ในการคำนวณเบื้องต้นตลอดจนสามารถนำเทคโนโลยีสารสนเทศ และข้อมูลสถิติมาใช้ในการวางแผนเพื่อพัฒนาชุมชน

คุณสมบัติผู้เข้าศึกษา

1. สำเร็จการศึกษาไม่ต่ำกว่ามัธยมศึกษาตอนปลายหรือเทียบเท่า
2. ผ่านการคัดเลือกตามข้อบังคับของมหาวิทยาลัยราชภัฏวไลยอลงกรณ์ ในพระบรมราชูปถัมภ์จังหวัดปทุมธานี ว่าด้วยการจัดการศึกษาระดับอนุปริญญาและปริญญาตรี พ.ศ. 2557

โครงสร้างสาขาวิชา

หน่วยกิตรวมตลอดสาขาวิชาไม่น้อยกว่า 133 หน่วยกิต โดยมีสัดส่วนหน่วยกิตแต่ละหมวดวิชาและแต่ละกลุ่มวิชา ดังนี้

| | | | |
|--|------------------|----|----------|
| 1. หมวดวิชาศึกษาทั่วไป | จำนวนไม่น้อยกว่า | 30 | หน่วยกิต |
| 2. หมวดวิชาเฉพาะ | จำนวนไม่น้อยกว่า | 97 | หน่วยกิต |
| 2.1 กลุ่มวิชาเนื้อหา | | 90 | หน่วยกิต |
| 2.1.1 กลุ่มวิชาบังคับ | | 53 | หน่วยกิต |
| 2.1.2 กลุ่มวิชาเลือก | | 37 | หน่วยกิต |
| 2.2 กลุ่มวิชาปฏิบัติการและฝึกประสบการณ์วิชาชีพ | | 7 | หน่วยกิต |
| 3. หมวดวิชาเลือกเสรี | จำนวนไม่น้อยกว่า | 6 | หน่วยกิต |

การจัดการเรียนการสอน

| | | | |
|------------------------|------------------|----|----------|
| 1. หมวดวิชาศึกษาทั่วไป | จำนวนไม่น้อยกว่า | 30 | หน่วยกิต |
| 2. หมวดวิชาเฉพาะ | จำนวนไม่น้อยกว่า | 97 | หน่วยกิต |

2.1 กลุ่มวิชาเนื้อหา

2.1.1 กลุ่มวิชาบังคับ

| รหัสวิชา | ชื่อวิชา | น(ท-ป-ศ) |
|----------|--|----------|
| HCD101 | หลักสังคมวิทยาและมานุษยวิทยา | 3(3-0-6) |
| HCD102 | ประชากรกับการพัฒนาคุณภาพชีวิตชุมชน | 3(3-0-6) |
| HCD103 | องค์กรชุมชนและการพัฒนา | 3(3-0-6) |
| HCD105 | ชุมชนศึกษา | 3(2-2-5) |
| HCD107 | ทฤษฎีการพัฒนาชุมชน | 3(3-0-6) |
| HCD108 | หลักและกระบวนการพัฒนาชุมชน | 3(2-2-5) |
| HCD110 | การวิเคราะห์และการวางแผนพัฒนาชุมชน | 3(2-2-5) |
| HCD111 | การพัฒนาประชาสังคม | 2(2-0-4) |
| HCD203 | เทคนิคการส่งเสริมกระบวนการเรียนรู้เพื่อการพัฒนาชุมชน | 3(2-2-5) |
| HCD209 | การประกอบการวิสาหกิจชุมชน | 3(2-2-5) |
| HCD216 | การพัฒนาทุนทางสังคมและวัฒนธรรม | 3(2-2-5) |
| HCD301 | สถิติสำหรับการวิจัยทางสังคมศาสตร์ | 3(2-2-5) |
| HCD302 | ระเบียบวิธีวิจัยทางสังคมศาสตร์ | 3(2-2-5) |
| HCD304 | วิจัยปฏิบัติการแบบมีส่วนร่วมเพื่อการพัฒนาชุมชน | 3(2-2-5) |
| HCD306 | การพัฒนาชุมชนประชาคมอาเซียนเปรียบเทียบ | 3(3-0-6) |
| HCD307 | ความรับผิดชอบต่อสังคมและสิ่งแวดล้อมขององค์กร | 3(3-0-6) |
| HCD308 | กลุ่มคนด้อยโอกาสและกลุ่มคนชายขอบ | 3(3-0-6) |
| HCD319 | สัมมนาการพัฒนาชุมชน | 3(2-2-5) |

2.1.2 กลุ่มวิชาเลือก

| รหัสวิชา | ชื่อวิชา | ไม่น้อยกว่า | 37 | หน่วยกิต |
|----------|--|---------------------------------|----|----------|
| | | ให้เลือกเรียนจากรายวิชาต่อไปนี้ | | |
| รหัสวิชา | ชื่อวิชา | น(ท-ป-ศ) | | |
| HCD104 | การจัดการองค์กรท้องถิ่น | 3(2-2-5) | | |
| HCD106 | เศรษฐศาสตร์พื้นฐานในชุมชน | 3(3-0-6) | | |
| HCD109 | การพัฒนาความสามารถของบุคคลและกลุ่ม | 3(2-2-5) | | |
| HCD112 | ภูมิปัญญาท้องถิ่นกับการพัฒนา | 3(3-0-6) | | |
| HCD113 | เทคโนโลยีสารสนเทศเพื่อการพัฒนาชุมชน | 3(2-2-5) | | |
| HCD201 | จริยธรรมกับการพัฒนาชุมชน | 2(2-0-4) | | |
| HCD202 | การจัดการความรู้ในงานพัฒนา | 2(1-2-3) | | |
| HCD204 | นันทนาการชุมชน | 3(2-2-5) | | |
| HCD205 | เศรษฐศาสตร์การจัดการเพื่อการพัฒนาชุมชน | 3(3-0-6) | | |
| HCD206 | เศรษฐกิจชุมชนพึ่งตนเอง | 2(2-0-4) | | |
| HCD207 | ความรู้เบื้องต้นเกี่ยวกับวิสาหกิจชุมชน | 3(3-0-6) | | |

| รหัสวิชา | ชื่อวิชา | น(ท-ป-ศ) |
|----------|--|----------|
| HCD208 | กระบวนการเรียนรู้เพื่อพัฒนาวิสาหกิจชุมชน | 3(2-2-5) |
| HCD210 | การประกอบธุรกิจชุมชน | 3(3-0-6) |
| HCD211 | การจัดการสหกรณ์กับการพัฒนาชุมชน | 3(3-0-6) |
| HCD212 | การพัฒนาการจัดการท่องเที่ยวชุมชน | 3(2-2-5) |
| HCD213 | การท่องเที่ยวโดยชุมชน | 3(3-0-6) |
| HCD214 | การบัญชีวิสาหกิจชุมชน | 3(2-2-5) |
| HCD215 | สุขภาพชุมชนและสิ่งแวดล้อม | 3(3-0-6) |
| HCD303 | การวิจัยเพื่อการพัฒนาวิสาหกิจชุมชน | 3(2-2-5) |
| HCD305 | การเปลี่ยนแปลงชุมชนชนบทและเมือง | 2(2-0-4) |
| HCD309 | การจัดสวัสดิการชุมชนและการสังคมสงเคราะห์ | 3(3-0-6) |
| HCD310 | สวัสดิการและการสงเคราะห์ผู้สูงอายุ | 3(2-2-5) |
| HCD311 | การอนุรักษ์และการพัฒนาสิ่งแวดล้อมในชุมชน | 3(3-0-6) |
| HCD312 | เทคนิคการจัดการฝึกอบรมและสัมมนา | 3(2-2-5) |
| HCD313 | ภาวะความเป็นผู้นำในงานพัฒนาชุมชน | 2(2-0-4) |
| HCD314 | กระบวนการสร้างเสริมพลังชุมชน | 2(2-0-4) |
| HCD315 | กระบวนการสร้างเครือข่ายในงานพัฒนาชุมชน | 3(2-2-5) |
| HCD316 | สุขภาพจิตชุมชน | 2(2-0-4) |
| HCD317 | จิตวิทยาชุมชน | 2(2-0-4) |
| HCD318 | การจัดการความขัดแย้งชุมชน | 2(2-0-4) |
| HCD320 | เกษตรทางเลือกเพื่อการพัฒนาชุมชน | 3(3-0-6) |
| HCD321 | เกษตรธรรมชาติเพื่อชุมชน | 3(2-2-5) |
| HCD322 | ชุมชนกับการแปรรูปผลผลิตทางเกษตร | 3(2-2-5) |

2.2 กลุ่มวิชาปฏิบัติการและฝึกประสบการณ์วิชาชีพ

ให้เลือกเรียนกลุ่มวิชาใดกลุ่มวิชาหนึ่ง

ไม่น้อยกว่า

7 หน่วยกิต

2.2.1 กลุ่มวิชาสหกิจศึกษา

| รหัสวิชา | ชื่อวิชา | น(ท-ป-ศ) |
|----------|--|----------|
| HCD401 | การเตรียมสหกิจศึกษาสาขาวิชาการพัฒนาชุมชน | 1(45) |
| HCD403 | สหกิจศึกษาสาขาวิชาการพัฒนาชุมชน | 6(640) |

2.2.2 กลุ่มวิชาฝึกประสบการณ์วิชาชีพ

| รหัสวิชา | ชื่อวิชา | น(ท-ป-ศ) |
|----------|--|----------|
| HCD402 | การเตรียมฝึกประสบการณ์วิชาชีพการพัฒนาชุมชน | 2(90) |
| HCD404 | การฝึกประสบการณ์วิชาชีพการพัฒนาชุมชน | 5(450) |

3. หมวดวิชาเลือกเสรี

จำนวนไม่น้อยกว่า

6 หน่วยกิต

ให้เลือกเรียนรายวิชาใดๆ ในหลักสูตรมหาวิทยาลัยราชภัฏวไลยอลงกรณ์ ในพระบรมราชูปถัมภ์ จังหวัดปทุมธานี โดยไม่ซ้ำกับรายวิชาที่เคยเรียนมาแล้ว และต้องไม่เป็นรายวิชาที่กำหนด ให้เรียนโดยไม่นับหน่วยกิตรวมในเกณฑ์การสำเร็จหลักสูตรของสาขาวิชานี้

หลักสูตรศิลปศาสตรบัณฑิต

สาขาวิชาจิตวิทยา

ระดับปริญญาตรี 4 ปี

(หลักสูตรปรับปรุง พ.ศ. 2560)

Bachelor of Arts Program in Psychology

จุดประสงค์เฉพาะ

1. เพื่อผลิตบัณฑิตที่มีความรู้ ความเข้าใจในการศึกษาเกี่ยวกับพฤติกรรมมนุษย์ด้วยวิธีการทางวิทยาศาสตร์ และสามารถนำความรู้ด้านจิตวิทยาไปประยุกต์ใช้เพื่อพัฒนาสังคมและท้องถิ่น
2. เพื่อผลิตบัณฑิตให้มีจิตอาสา มีความรับผิดชอบต่อสังคม และทักษะในการทำงานร่วมกับผู้อื่น
3. เพื่อผลิตบัณฑิตสามารถปฏิบัติงานทางจิตวิทยาได้อย่างมีคุณธรรม จริยธรรม และมีจรรยาบรรณวิชาชีพ
4. เพื่อผลิตบัณฑิตที่สามารถค้นคว้าและวิจัยได้อย่างถูกต้องตามระเบียบวิธีวิจัย

คุณสมบัติผู้เข้าศึกษา

1. เป็นผู้สำเร็จการศึกษาไม่ต่ำกว่าระดับมัธยมศึกษาตอนปลายหรือเทียบเท่า
2. เป็นไปตามข้อบังคับของมหาวิทยาลัยราชภัฏวไลยอลงกรณ์ ในพระบรมราชูปถัมภ์ จังหวัดปทุมธานี ว่าด้วยการจัดการศึกษาระดับอนุปริญญาและปริญญาตรี พ.ศ. 2557
3. ผ่านการคัดเลือกตามเกณฑ์ของสำนักงานคณะกรรมการการอุดมศึกษา
4. ผ่านการคัดเลือกตามเกณฑ์การคัดเลือกภายใต้โครงการพิเศษต่าง ๆ ของมหาวิทยาลัยราชภัฏวไลยอลงกรณ์ ในพระบรมราชูปถัมภ์ จังหวัดปทุมธานี

โครงสร้างสาขาวิชา

หน่วยกิตรวมตลอดสาขาวิชาไม่น้อยกว่า 130 หน่วยกิต โดยมีสัดส่วนหน่วยกิตแต่ละหมวดวิชาและแต่ละกลุ่มวิชา ดังนี้

| | | | |
|--|------------------|----|----------|
| 1. หมวดวิชาศึกษาทั่วไป | จำนวนไม่น้อยกว่า | 30 | หน่วยกิต |
| 2. หมวดวิชาเฉพาะ | จำนวนไม่น้อยกว่า | 94 | หน่วยกิต |
| 2.1 กลุ่มวิชาเนื้อหา | | 87 | หน่วยกิต |
| 2.1.1 กลุ่มวิชาบังคับ | | 39 | หน่วยกิต |
| 2.1.2 กลุ่มวิชาเลือก | | 48 | หน่วยกิต |
| 2.2 กลุ่มวิชาปฏิบัติการและฝึกประสบการณ์วิชาชีพ | | 7 | หน่วยกิต |
| 3. หมวดวิชาเลือกเสรี | จำนวนไม่น้อยกว่า | 6 | หน่วยกิต |

การจัดการเรียนการสอน

| | | | |
|------------------------|------------------------|----|----------|
| 1. หมวดวิชาศึกษาทั่วไป | จำนวนไม่น้อยกว่า | 30 | หน่วยกิต |
| 2. หมวดวิชาเฉพาะ | จำนวนไม่น้อยกว่า | 94 | หน่วยกิต |
| 2.1 กลุ่มวิชาเนื้อหา | จำนวนไม่น้อยกว่า | 87 | หน่วยกิต |
| 2.1.1 กลุ่มวิชาบังคับ | บังคับเรียนไม่น้อยกว่า | 39 | หน่วยกิต |

| รหัสวิชา | ชื่อวิชา | น(ท-ป-ศ) |
|----------|--|----------|
| HPY110 | จิตวิทยาทั่วไป | 3(3-0-6) |
| HPY111 | จิตวิทยาพัฒนาการมนุษย์ทุกช่วงวัย | 3(3-0-6) |
| HPY112 | จรรยาบรรณวิชาชีพและกฎหมายสำหรับนักจิตวิทยา | 3(3-0-6) |
| HPY113 | สรีรจิตวิทยา | 3(3-0-6) |
| HPY210 | จิตวิทยาบุคลิกภาพ | 3(3-0-6) |
| HPY211 | สุขภาพจิตและสุขภาพะ | 3(3-0-6) |
| HPY212 | จิตวิทยาการรับรู้และการเรียนรู้ | 3(3-0-6) |
| HPY213 | จิตวิทยาการปรึกษาเบื้องต้น | 3(3-0-6) |
| HPY214 | การวัดและการทดสอบทางจิตวิทยา | 3(2-2-5) |
| HPY215 | ภาษาอังกฤษสำหรับนักจิตวิทยา | 3(3-0-6) |
| HPY310 | จิตวิทยาทางปัญญา | 3(3-0-6) |
| HPY311 | สถิติประยุกต์และโปรแกรมคอมพิวเตอร์สำหรับสาขาจิตวิทยา | 3(2-2-5) |
| HPY312 | การวิจัยทางจิตวิทยา | 3(2-2-5) |

2.1.2) กลุ่มวิชาเลือก **เลือกเรียนไม่น้อยกว่า 48 หน่วยกิต**
เลือกเรียนแขนงวิชาต่อไปนี้ 1 แขนงวิชา จาก 3 แขนงวิชาต่อไปนี้

ก. แขนงวิชาจิตวิทยาการปรึกษาและการแนะแนว

- บัณฑิตเรียน

36 หน่วยกิต

| รหัสวิชา | ชื่อวิชา | น(ท-ป-ศ) |
|----------|---|----------|
| HPY114 | กลุ่มสัมพันธ์ | 3(2-2-5) |
| HPY220 | การแนะแนวเบื้องต้น | 3(3-0-6) |
| HPY221 | การศึกษารายกรณี | 3(2-2-5) |
| HPY222 | การวางแผนชีวิตและอาชีพ | 3(3-0-6) |
| HPY223 | ทักษะและเทคนิคการปรึกษา | 3(2-2-5) |
| HPY252 | จิตวิทยาเด็กที่มีความต้องการพิเศษ | 3(3-0-6) |
| HPY320 | บริการสนเทศทางจิตวิทยา | 3(2-2-5) |
| HPY321 | จิตวิทยาการปรึกษาแบบกลุ่ม | 3(2-2-5) |
| HPY322 | การฝึกปฏิบัติจิตวิทยาการปรึกษาแบบรายบุคคล | 3(2-2-5) |
| HPY325 | การให้ความช่วยเหลือในภาวะวิกฤตและภัยพิบัติ | 3(3-0-6) |
| HPY421 | สัมมนาและศึกษาดูงานทางจิตวิทยาการปรึกษาและการแนะแนว | 3(2-2-5) |
| HPY422 | โครงการพิเศษทางจิตวิทยาการปรึกษาและการแนะแนว | 3(2-2-5) |

ข. แขนงวิชาจิตวิทยาชุมชน

- บัณฑิตเรียน

36 หน่วยกิต

| รหัสวิชา | ชื่อวิชา | น(ท-ป-ศ) |
|----------|--|----------|
| HPY230 | จิตวิทยาชุมชนเบื้องต้น | 3(3-0-6) |
| HPY231 | จิตวิทยาการป้องกันและการส่งเสริมสุขภาพ | 3(3-0-6) |
| HPY233 | จิตวิทยาเพศภาวะและการพัฒนาครอบครัว | 3(3-0-6) |
| HPY234 | จิตวิทยาการปรึกษาในชุมชน | 3(2-2-5) |
| HPY335 | จิตวิทยาสำหรับงานสังคมสงเคราะห์ | 3(3-0-6) |
| HPY336 | การฝึกอบรมทางจิตวิทยาชุมชน | 3(2-2-5) |
| HPY337 | จิตวิทยาเพื่อการสร้างความเข้มแข็งในชุมชน | 3(3-0-6) |

| รหัสวิชา | ชื่อวิชา | น(ท-ป-ศ) |
|----------|---|----------|
| HPY338 | การปรับพฤติกรรมเด็กและเยาวชนที่มีปัญหาในชุมชน | 3(3-0-6) |
| HPY339 | จิตวิทยาการสูงวัย | 3(3-0-6) |
| HPY430 | สัมมนาและศึกษาดูงานทางจิตวิทยาชุมชน | 3(2-2-5) |
| HPY431 | โครงการพิเศษทางจิตวิทยาชุมชน | 3(2-2-5) |
| HPY432 | การปฏิบัติการทางจิตวิทยาในชุมชน | 3(2-2-5) |

ค. แขนงวิชาจิตวิทยาอุตสาหกรรมและองค์การ

- บัณฑิตเรียน

36 หน่วยกิต

| รหัสวิชา | ชื่อวิชา | น(ท-ป-ศ) |
|----------|--|----------|
| HPY240 | จิตวิทยาอุตสาหกรรมและองค์การเบื้องต้น | 3(3-0-6) |
| HPY241 | จิตวิทยาการสื่อสารและการจูงใจ | 3(3-0-6) |
| HPY242 | จิตวิทยาการบริหารทรัพยากรมนุษย์ | 3(3-0-6) |
| HPY243 | จิตวิทยาการบริการ | 3(3-0-6) |
| HPY344 | การทดสอบและการวัดทางจิตวิทยาอุตสาหกรรมและองค์การ | 3(2-2-5) |
| HPY345 | การพัฒนาองค์การ | 3(2-2-5) |
| HPY346 | กฎหมายและแรงงานสัมพันธ์ | 3(3-0-6) |
| HPY347 | การฝึกอบรมในองค์การอุตสาหกรรม | 3(2-2-5) |
| HPY353 | จิตวิทยาการเป็นผู้นำ | 3(3-0-6) |
| HPY447 | จิตวิทยาเพื่อคุณภาพชีวิตในการทำงาน | 3(3-0-6) |
| HPY448 | สัมมนาและศึกษาดูงานทางจิตวิทยาอุตสาหกรรมและองค์การ | 3(2-2-5) |
| HPY449 | โครงการพิเศษทางจิตวิทยาอุตสาหกรรมและองค์การ | 3(2-2-5) |

- เลือกแขนง

ให้ทุกแขนงวิชาเลือกเรียนจากรายวิชาต่อไปนี้ไม่น้อยกว่า

12 หน่วยกิต

| รหัสวิชา | ชื่อวิชา | น(ท-ป-ศ) |
|----------|----------------------------------|----------|
| HPY150 | มนุษย์สัมพันธ์ | 3(3-0-6) |
| HPY151 | จิตวิทยาเด็กและวัยรุ่น | 3(3-0-6) |
| HPY232 | จิตวิทยาสิ่งแวดล้อม | 3(3-0-6) |
| HPY250 | จิตวิทยาการทดลอง | 3(2-2-5) |
| HPY251 | จิตวิทยาสังคม | 3(3-0-6) |
| HPY253 | จิตวิทยาเพื่อความงอกงามส่วนบุคคล | 3(3-0-6) |
| HPY254 | จิตวิทยาการตลาดและผู้บริโภค | 3(3-0-6) |
| HPY255 | จิตวิทยาการเสพติด | 3(3-0-6) |
| HPY256 | จิตวิทยาการสื่อสารในโลกยุคใหม่ | 3(3-0-6) |
| HPY334 | จิตวิทยาครอบครัว | 3(3-0-6) |
| HPY350 | ความคิดสร้างสรรค์และนวัตกรรม | 3(3-0-6) |
| HPY351 | จิตวิทยาอาชญากรรม | 3(3-0-6) |
| HPY352 | จิตวิทยาวัยผู้ใหญ่และวัยกลางคน | 3(3-0-6) |

| รหัสวิชา | ชื่อวิชา | น(ท-ป-ศ) |
|----------|---------------------------------------|----------|
| HPY354 | การจัดการความขัดแย้งและการเจรจาต่อรอง | 3(3-0-6) |
| HPY355 | จิตวิทยาความสุข | 3(3-0-6) |
| HPY450 | จิตวิทยาเพื่อการดำรงชีวิต | 3(3-0-6) |
| HPY451 | จิตวิทยาประยุกต์เพื่อการเรียนการสอน | 3(3-0-6) |
| HPY452 | การปรึกษาครอบครัว | 3(3-0-6) |
| HPY453 | จิตวิทยาการโฆษณาเพื่อการตลาด | 3(3-0-6) |
| HPY454 | การปรับพฤติกรรม | 3(3-0-6) |

2.2) กลุ่มวิชาปฏิบัติการและฝึกประสบการณ์วิชาชีพ **7 หน่วยกิต**
 ให้เลือกเรียนกลุ่มวิชาใดวิชาหนึ่งจาก 2 กลุ่มวิชาต่อไปนี้ จำนวนไม่น้อยกว่า 7 หน่วยกิต

2.2.1) กลุ่มวิชาสหกิจศึกษา

| รหัสวิชา | ชื่อวิชา | น(ท-ป-ศ) |
|----------|-------------------------------------|----------|
| HPY466 | การเตรียมสหกิจศึกษาสาขาวิชาจิตวิทยา | 1(45) |
| HPY468 | สหกิจศึกษาสาขาวิชาจิตวิทยา | 6(640) |

2.2.2) กลุ่มวิชาฝึกประสบการณ์วิชาชีพ

| รหัสวิชา | ชื่อวิชา | น(ท-ป-ศ) |
|----------|---|----------|
| HPY465 | การเตรียมฝึกประสบการณ์วิชาชีพสาขาวิชาจิตวิทยา | 2(90) |
| HPY467 | การฝึกประสบการณ์วิชาชีพสาขาวิชาจิตวิทยา | 5(450) |

3. หมวดวิชาเลือกเสรี จำนวนไม่น้อยกว่า 6 หน่วยกิต

ให้เลือกเรียนรายวิชาใด ๆ ในหลักสูตรของมหาวิทยาลัยราชภัฏวไลยอลงกรณ์ ในพระบรมราชูปถัมภ์ จังหวัดปทุมธานี โดยไม่ซ้ำกับรายวิชาที่เคยเรียนมาแล้วและต้องไม่เป็นรายวิชาที่กำหนดให้เรียนโดยไม่นับหน่วยกิตรวมในเกณฑ์การสำเร็จหลักสูตรของสาขาวิชานี้

*** ข้อกำหนดเฉพาะ ในกรณีที่ศึกษาหลักสูตรระดับปริญญาตรีมาไม่น้อยกว่า 3 ปี และจำเป็นต้องยุติการศึกษา สามารถยื่นขอสำเร็จการศึกษาในระดับอนุปริญญาได้ โดยต้องศึกษารายวิชาไม่น้อยกว่า 90 หน่วยกิต ประกอบไปด้วยหมวดวิชาต่าง ๆ ดังนี้

1. หมวดวิชาศึกษาทั่วไป ไม่น้อยกว่า 30 หน่วยกิต
2. หมวดวิชาเฉพาะ ไม่น้อยกว่า 45 หน่วยกิต
3. หมวดวิชาเลือกเสรี ไม่น้อยกว่า 3 หน่วยกิต ***

หลักสูตรศิลปศาสตรบัณฑิต

สาขาวิชาภาษาไทยเพื่อนวัตกรรมการสื่อสาร

ระดับปริญญาตรี 4 ปี

(หลักสูตรปรับปรุง พ.ศ. 2561)

Bachelor of Arts Program in Thai Language for Communicative
Innovation



จุดประสงค์เฉพาะ

1. เพื่อผลิตบัณฑิตที่รักการอ่าน การเขียน การใช้ภาษาอย่างมีศิลปะ สร้างสรรค์นวัตกรรมเพื่อการสื่อสาร
2. เพื่อผลิตบัณฑิตที่มีความตระหนักรู้ต่อจริยธรรมของการสื่อสาร มีภาวะผู้นำ และมีเจตคติที่ดีต่อการสร้างสรรค์ภาษา
3. เพื่อผลิตบัณฑิตที่มีความภาคภูมิใจต่อภาษาไทยในฐานะมรดกทางวัฒนธรรมและภูมิปัญญาของชาติ
4. เพื่อผลิตบัณฑิตที่มีความสามารถปรับประยุกต์ใช้องค์ความรู้เชิงบูรณาการประกอบอาชีพทั้งภาครัฐ ภาคเอกชน อาชีพอิสระ และศึกษาต่อในระดับที่สูงขึ้น

คุณสมบัติผู้เข้าศึกษา

1. เป็นผู้สำเร็จการศึกษาชั้นมัธยมศึกษาตอนปลายทุกสาขาหรือเทียบเท่า
2. เป็นไปตามข้อบังคับของมหาวิทยาลัยราชภัฏวไลยอลงกรณ์ ในพระบรมราชูปถัมภ์จังหวัดปทุมธานี ว่าด้วยการจัดการศึกษาระดับอนุปริญญา และปริญญาตรี พ.ศ. 2557
3. ผ่านการคัดเลือกตามเกณฑ์ของสำนักงานคณะกรรมการการอุดมศึกษา
4. ผ่านการคัดเลือกตามเกณฑ์การคัดเลือกภายใต้โครงการพิเศษต่าง ๆ ของมหาวิทยาลัยราชภัฏวไลยอลงกรณ์ ในพระบรมราชูปถัมภ์ จังหวัดปทุมธานี

โครงสร้างสาขาวิชา

หน่วยกิตรวมตลอดสาขาวิชาไม่น้อยกว่า 126 หน่วยกิต โดยมีสัดส่วนหน่วยกิตแต่ละหมวดวิชาและแต่ละกลุ่มวิชา ดังนี้

| | | | |
|---|------------------|-----|----------|
| 1. จำนวนหน่วยกิต รวมตลอดหลักสูตรไม่น้อยกว่า | | 126 | หน่วยกิต |
| 2. โครงสร้างหลักสูตร แบ่งเป็นหมวดวิชา ดังนี้ | | | |
| 1) หมวดวิชาศึกษาทั่วไป | จำนวนไม่น้อยกว่า | 30 | หน่วยกิต |
| 2) หมวดวิชาเฉพาะ | จำนวนไม่น้อยกว่า | 90 | หน่วยกิต |
| 2.1) กลุ่มวิชาเฉพาะด้านบังคับ | | 46 | หน่วยกิต |
| 2.2) กลุ่มวิชาเฉพาะด้านเลือก | | 37 | หน่วยกิต |
| 2.3) กลุ่มวิชาฝึกประสบการณ์วิชาชีพ/สหกิจศึกษา | | 7 | หน่วยกิต |
| 3) หมวดวิชาเลือกเสรี | จำนวนไม่น้อยกว่า | 6 | หน่วยกิต |

การจัดการเรียนการสอน

1. รายวิชาในหมวดต่าง ๆ

| | | | |
|------------------------|------------------------|----|----------|
| 1) หมวดวิชาศึกษาทั่วไป | จำนวนไม่น้อยกว่า | 30 | หน่วยกิต |
| 2) หมวดวิชาเฉพาะ | จำนวนไม่น้อยกว่า | 90 | หน่วยกิต |
| 2.1) กลุ่มวิชาเนื้อหา | จำนวนไม่น้อยกว่า | 83 | หน่วยกิต |
| 2.1.1) กลุ่มวิชาบังคับ | บังคับเรียนไม่น้อยกว่า | 46 | หน่วยกิต |

| รหัสวิชา | ชื่อวิชา | น(ท-ป-ศ) |
|----------|--|----------|
| HTH105 | การเขียนเพื่อการสื่อสาร | 3(2-2-5) |
| HTH109 | ลักษณะภาษาไทย | 3(3-0-6) |
| HTH110 | พื้นฐานวรรณกรรมไทย | 3(3-0-6) |
| HTH111 | ความรู้พื้นฐานเกี่ยวกับการสื่อสาร | 2(2-0-4) |
| HTH113 | การฟังอย่างมีวิจารณ์ญาณ | 2(1-2-3) |
| HTH201 | การพูดในที่ชุมชน | 3(2-2-5) |
| HTH212 | จริยธรรมและกฎหมายเพื่อการสื่อสาร | 3(3-0-6) |
| HTH213 | วรรณกรรมวิจารณ์ | 3(2-2-5) |
| HTH303 | การอ่านเชิงวิพากษ์ | 3(2-2-5) |
| HTH316 | ศิลปะการออกแบบสร้างสรรค์เพื่อการสื่อสาร | 3(2-2-5) |
| HTH317 | ภาษากับวัฒนธรรม | 2(2-0-4) |
| HTH325 | วรรณกรรมพระบาทสมเด็จพระเจ้าอยู่หัวภูมิพลอดุลยเดช | 2(2-0-4) |
| HTH331 | วรรณกรรมเพื่อนวัตกรรม | 3(2-2-5) |
| HTH339 | วรรณกรรมอาเซียนปริทัศน์ | 2(2-0-4) |
| HTH413 | การพัฒนานวัตกรรมทางภาษาไทยและวรรณกรรมเพื่อการสื่อสาร | 3(2-2-5) |
| HTH414 | การวิจัยภาษาไทย | 3(2-2-5) |
| HTH415 | การสัมมนาการใช้ภาษาไทย | 3(2-2-5) |

| รหัสวิชา | ชื่อวิชา | เลือกเรียนไม่น้อยกว่า | 37 | หน่วยกิต |
|----------|--|-----------------------|----|----------|
| รหัสวิชา | ชื่อวิชา | น(ท-ป-ศ) | | |
| HTH101 | สำนวนไทยและหลักการอ่านการเขียนคำไทย | 2(2-0-4) | | |
| HTH102 | กวีนิพนธ์ไทย | 3(2-2-5) | | |
| HTH103 | ภาษาไทยธุรกิจ | 3(3-0-6) | | |
| HTH107 | ศิลปะการพิสูจน์อักษร | 2(1-2-3) | | |
| HTH108 | อวัจนสารเพื่อการสื่อสาร | 3(2-2-5) | | |
| HTH112 | โปรแกรมสำเร็จรูปสำหรับงานสำนักงาน | 2(1-2-3) | | |
| HTH202 | การพูดเพื่อสาระบันเทิง | 2(1-2-3) | | |
| HTH203 | การอ่านตีความ | 2(1-2-3) | | |
| HTH204 | การเขียนสารคดี | 2(1-2-3) | | |
| HTH205 | ศิลปะการใช้ภาษาเพื่อการแสดง | 2(1-2-3) | | |
| HTH206 | ศิลปะการนำเสนอผ่านสื่อผสม | 3(2-2-5) | | |
| HTH207 | คอมพิวเตอร์กราฟิกเพื่องานสื่อสิ่งพิมพ์ | 2(1-2-3) | | |
| HTH208 | ความรู้พื้นฐานทางภาษาศาสตร์ | 3(3-0-6) | | |
| HTH209 | พัฒนาการของวรรณกรรมไทย | 3(3-0-6) | | |

| | | |
|--------|--|----------|
| HTH210 | คีตวรรณกรรมไทย | 2(2-0-4) |
| HTH211 | วรรณกรรมร่วมสมัย | 2(2-0-4) |
| HTH214 | เทคนิคการใช้ภาษาเพื่อการสื่อสารในงานสำนักงาน | 3(2-2-5) |
| HTH215 | ลักษณะภาษาไทยปัจจุบัน | 2(1-2-3) |
| HTH216 | การใช้ภาษาเพื่อกิจกรรมท่องเที่ยว | 3(2-2-5) |
| HTH217 | เทคนิคการอบรม การประชุม และการจัดกิจกรรมพิเศษ | 3(2-2-5) |
| HTH218 | การเขียนเพื่อการโฆษณาและประชาสัมพันธ์ | 3(2-2-5) |
| HTH219 | เทคนิคการเขียนข่าว | 3(2-2-5) |
| HTH301 | การฟังการพูดเพื่อใช้ในงานธุรกิจ | 2(1-2-3) |
| HTH302 | การพูดเป็นหมู่คณะ | 2(1-2-3) |
| HTH304 | การอ่าน การเขียนเชิงธุรกิจ | 3(2-2-5) |
| HTH305 | การเขียนบันเทิงคดี | 3(2-2-5) |
| HTH308 | การเขียนบท | 2(1-2-3) |
| HTH311 | การเขียนเชิงวารสารศาสตร์ | 2(1-2-3) |
| HTH313 | การเขียนวรรณกรรมภาพ | 2(1-2-3) |
| HTH315 | การพิจารณาต้นฉบับ | 2(1-2-3) |
| HTH318 | ภาษาและวัฒนธรรมประชานิยม | 3(3-0-6) |
| HTH321 | วรรณกรรมเอกของไทย | 2(2-0-4) |
| HTH322 | นาฏวรรณกรรม | 2(1-2-3) |
| HTH323 | วรรณกรรมพระบาทสมเด็จพระพุทธเลิศหล้านภาลัย | 2(2-0-4) |
| HTH324 | วรรณกรรมพระบาทสมเด็จพระมงกุฎเกล้าเจ้าอยู่หัว | 2(2-0-4) |
| HTH326 | วรรณกรรมเจ้าฟ้าธรรมาธิเบศร | 2(2-0-4) |
| HTH327 | วรรณกรรมเจ้าพระยาพระคลัง (หน) | 2(2-0-4) |
| HTH328 | วรรณกรรมสุนทรภู่ | 2(2-0-4) |
| HTH329 | วรรณกรรมสมเด็จพระปรมานุชิตชิโนรส | 2(2-0-4) |
| HTH334 | คติชนวิทยาร่วมสมัย | 3(2-2-5) |
| HTH336 | การใช้ภาษาเพื่อการสื่อสารในสื่อดิจิทัลและสื่อผสม | 3(2-2-5) |
| HTH337 | การรู้เท่าทันสื่อ | 3(2-2-5) |
| HTH338 | ภูมิปัญญาไทยสร้างสรรค์ | 2(1-2-3) |
| HTH340 | วรรณกรรมกับสังคมไทย | 3(3-0-6) |
| HTH401 | การเขียนเชิงสร้างสรรค์ | 2(1-2-3) |
| HTH402 | การเขียนและการพูดทางวิทยุกระจายเสียง และวิทยุโทรทัศน์ | 3(2-2-5) |
| HTH403 | การเขียนวรรณกรรมสำหรับเด็กและเยาวชน | 3(2-2-5) |
| HTH404 | การสัมภาษณ์ในงานสื่อสารมวลชน | 3(2-2-5) |
| HTH405 | การใช้โปรแกรมสำเร็จรูปสำหรับสร้างสรรค์งานนวัตกรรมเพื่อการสื่อสาร | 2(1-2-3) |
| HTH406 | การสื่อสารด้วยเทคโนโลยีสารสนเทศ | 2(1-2-3) |
| HTH408 | ภาษากับสังคม | 2(2-0-4) |
| HTH409 | ภาษาไทยสำหรับชาวต่างประเทศ | 2(2-0-4) |
| HTH410 | ภาษาต่างประเทศในภาษาไทย | 2(2-0-4) |
| HTH421 | การสัมมนาวรรณกรรมไทยร่วมสมัย | 2(1-2-3) |

2.2) กลุ่มวิชาปฏิบัติการและฝึกประสบการณ์วิชาชีพ ให้เลือกเรียนกลุ่มวิชาใดวิชาหนึ่ง จำนวนไม่น้อยกว่า 7 หน่วยกิต

2.2.1) กลุ่มวิชาสหกิจศึกษา

| รหัสวิชา | ชื่อวิชา | น(ท-ป-ศ) |
|----------|---|----------|
| HTH424 | การเตรียมสหกิจศึกษาสาขาวิชาภาษาไทยเพื่อนวัตกรรมการสื่อสาร | 1(45) |
| HTH425 | สหกิจศึกษาสาขาวิชาภาษาไทยเพื่อนวัตกรรมการสื่อสาร | 6(640) |

2.2.2) กลุ่มวิชาฝึกประสบการณ์วิชาชีพ

| รหัสวิชา | ชื่อวิชา | น(ท-ป-ศ) |
|----------|---|----------|
| HTH422 | การเตรียมฝึกประสบการณ์วิชาชีพสาขาวิชาภาษาไทยเพื่อนวัตกรรมการสื่อสาร | 2(90) |
| HTH423 | การฝึกประสบการณ์วิชาชีพสาขาวิชาภาษาไทยเพื่อนวัตกรรมการสื่อสาร | 5(450) |

3) หมวดวิชาเลือกเสรี จำนวนไม่น้อยกว่า 6 หน่วยกิต

ให้เลือกเรียนรายวิชาใด ๆ ในหลักสูตรของมหาวิทยาลัยราชภัฏวไลยอลงกรณ์ ในพระบรมราชูปถัมภ์ จังหวัดปทุมธานี โดยไม่ซ้ำกับรายวิชาที่เคยเรียนมาแล้วและต้องไม่เป็นรายวิชาที่กำหนดให้เรียนโดยไม่นับหน่วยกิตรวมในเกณฑ์การสำเร็จหลักสูตรของสาขาวิชานี้

*** ข้อกำหนดเฉพาะ ในกรณี que ที่ศึกษาหลักสูตรระดับปริญญาตรีมาไม่น้อยกว่า 3 ปี และจำเป็นต้องยุติการศึกษา สามารถยื่นขอสำเร็จการศึกษาในระดับอนุปริญญาได้ โดยต้องศึกษารายวิชาไม่น้อยกว่า 90 หน่วยกิต ประกอบไปด้วยหมวดวิชาต่าง ๆ ดังนี้

- | | |
|------------------------------------|----------------|
| 1. หมวดวิชาศึกษาทั่วไป ไม่น้อยกว่า | 30 หน่วยกิต |
| 2. หมวดวิชาเฉพาะ ไม่น้อยกว่า | 45 หน่วยกิต |
| 3. หมวดวิชาเลือกเสรี ไม่น้อยกว่า | 3 หน่วยกิต *** |

หลักสูตรศิลปศาสตรบัณฑิต
สาขาวิชาสังคมศาสตร์เพื่อการพัฒนา
(หลักสูตรปรับปรุง พ.ศ. 2560)

ระดับปริญญาตรี 4 ปี

Bachelor of Arts Program in Social Sciences for Development

จุดประสงค์เฉพาะ

1. เพื่อผลิตนักวิชาการสายสังคมศาสตร์ที่สามารถบูรณาการศาสตร์และเทคนิควิทยาการ สำหรับจัดการพัฒนางานและพัฒนาสังคม อย่างเป็นระบบและยั่งยืน
2. เพื่อพัฒนาบุคลากรท้องถิ่น ให้เป็นผู้นำทางสังคมที่มีคุณธรรม มีจิตวิญญาณรักและร่วมงานกับประชาชนได้ดี
3. เพื่อให้โอกาสทางการศึกษานำไปสู่การพัฒนาสู่ท้องถิ่น ตามภารกิจของมหาวิทยาลัย ในฐานะเป็นมหาวิทยาลัยเพื่อการพัฒนาท้องถิ่น

คุณสมบัติผู้เข้าศึกษา

1. เป็นผู้สำเร็จการศึกษาไม่ต่ำกว่าระดับมัธยมศึกษาตอนปลายหรือเทียบเท่า
2. เป็นไปตามข้อบังคับของมหาวิทยาลัยราชภัฏวไลยอลงกรณ์ ในพระบรมราชูปถัมภ์ จังหวัดปทุมธานี ว่าด้วยการจัดการศึกษาระดับอนุปริญญา ปริญญาตรี พ.ศ. 2557
3. ผ่านการคัดเลือกตามเกณฑ์ของสำนักงานคณะกรรมการการอุดมศึกษา
4. ผ่านการคัดเลือกตามเกณฑ์การคัดเลือกภายใต้โครงการพิเศษต่าง ๆ ของมหาวิทยาลัยราชภัฏวไลยอลงกรณ์ ในพระบรมราชูปถัมภ์ จังหวัดปทุมธานี

โครงสร้างสาขาวิชา

หน่วยกิตรวมตลอดสาขาวิชาไม่น้อยกว่า 126 หน่วยกิต โดยมีสัดส่วนหน่วยกิตแต่ละหมวดวิชาและแต่ละกลุ่มวิชา ดังนี้

| | | | |
|--|------------------|----|----------|
| 1. หมวดวิชาศึกษาทั่วไป | จำนวนไม่น้อยกว่า | 30 | หน่วยกิต |
| 2. หมวดวิชาเฉพาะ | จำนวนไม่น้อยกว่า | 90 | หน่วยกิต |
| 2.1 กลุ่มวิชาเนื้อหา | | 84 | หน่วยกิต |
| 2.1.1 กลุ่มวิชาบังคับ | | 48 | หน่วยกิต |
| 2.1.2 กลุ่มวิชาเลือก | | 36 | หน่วยกิต |
| 2.2 กลุ่มวิชาปฏิบัติการและฝึกประสบการณ์วิชาชีพ | | 6 | หน่วยกิต |
| 3. หมวดวิชาเลือกเสรี | จำนวนไม่น้อยกว่า | 6 | หน่วยกิต |

การจัดการเรียนการสอน

| | | | |
|------------------------|------------------|----|----------|
| 1. หมวดวิชาศึกษาทั่วไป | จำนวนไม่น้อยกว่า | 30 | หน่วยกิต |
| 2. หมวดวิชาเฉพาะ | จำนวนไม่น้อยกว่า | 90 | หน่วยกิต |
| 2.1 กลุ่มวิชาเนื้อหา | จำนวนไม่น้อยกว่า | 84 | หน่วยกิต |
| 2.1.1 กลุ่มวิชาบังคับ | จำนวนไม่น้อยกว่า | 48 | หน่วยกิต |

| รหัสวิชา | ชื่อวิชา | หน่วยกิต |
|----------|--------------------------|----------|
| HSD101 | หลักมานุษยวิทยาเบื้องต้น | 3(3-0-6) |
| HSD102 | หลักสังคมวิทยาเบื้องต้น | 3(3-0-6) |

| รหัสวิชา | ชื่อวิชา | หน่วยกิต |
|----------|---|----------|
| HSD105 | หลักรัฐศาสตร์และนิติศาสตร์ | 3(2-2-5) |
| HSD111 | ระบบเศรษฐกิจไทย | 3(3-0-6) |
| HSD112 | ทฤษฎีสังคมศาสตร์กับการพัฒนา | 3(3-0-6) |
| HSD115 | จิตวิทยาพัฒนาการเพื่อการพัฒนา | 3(3-0-6) |
| HSD205 | การเรียนรู้เพื่อการพัฒนาตามแนวพระราชดำริ | 3(3-0-6) |
| HSD224 | ทัศนคติ จริยธรรมและพฤติกรรมทางสังคม | 3(3-0-6) |
| HSD235 | การอ่านวรรณกรรมทางสังคมศาสตร์เพื่อการพัฒนา | 3(3-0-6) |
| HSD305 | ทฤษฎีและยุทธศาสตร์เพื่อการพัฒนา | 3(3-0-6) |
| HSD306 | ระเบียบวิธีวิจัยทางสังคมศาสตร์ | 3(2-2-5) |
| HSD307 | สถิติและการใช้คอมพิวเตอร์สำหรับการวิจัยทางสังคมศาสตร์ | 3(2-2-5) |
| HSD404 | การศึกษาเอกเทศ | 3(1-4-4) |
| HSD405 | การสัมมนาทางสังคมศาสตร์เพื่อการพัฒนา | 3(2-2-5) |
| HSD424 | การจัดการเชิงกลยุทธ์เพื่อสังคม | 3(2-2-5) |
| HSD425 | โครงการเพื่อการพัฒนา | 3(2-2-5) |

2.1.2 กลุ่มวิชาเลือก

เลือกเรียนไม่น้อยกว่า 36 หน่วยกิต

ให้เลือกเรียนรายวิชาในกลุ่มใดกลุ่มหนึ่ง หรือ 2 กลุ่มวิชาต่อไปนี้รวมกันไม่น้อยกว่า 36 หน่วยกิต

1. กลุ่มวิชาการพัฒนาของภาครัฐและท้องถิ่น

| รหัสวิชา | ชื่อวิชา | น(ท-ป-ศ) |
|----------|---|----------|
| HSD106 | ทฤษฎีและพฤติกรรมองค์การ | 3(3-0-6) |
| HSD113 | การเมืองไทยสมัยใหม่ | 3(3-0-6) |
| HSD114 | ประวัติศาสตร์การพัฒนาของประเทศไทย | 3(3-0-6) |
| HSD211 | หลักการบริหารงานคลังสาธารณะ | 3(3-0-6) |
| HSD212 | นโยบายสาธารณะและการวางแผน | 3(3-0-6) |
| HSD220 | หลักกฎหมายปกครองเพื่อการพัฒนา | 3(3-0-6) |
| HSD227 | การบริหารงานภาครัฐกับการพัฒนา | 3(3-0-6) |
| HSD228 | การพัฒนาองค์การภาครัฐ | 3(3-0-6) |
| HSD229 | ประชาธิปไตยกับการพัฒนา | 3(3-0-6) |
| HSD231 | การสื่อสารเพื่อการพัฒนา | 3(2-2-5) |
| HSD232 | การบริหารการพัฒนา | 3(3-0-6) |
| HSD233 | หลักกฎหมายแพ่งและพาณิชย์ | 3(3-0-6) |
| HSD234 | หลักกฎหมายอาญา | 3(3-0-6) |
| HSD317 | การบริหารทรัพยากรมนุษย์ภาครัฐ | 3(3-0-6) |
| HSD320 | การเมืองระหว่างประเทศในเอเชียตะวันออกเฉียงใต้ | 3(3-0-6) |
| HSD329 | พลเมืองกับความรับผิดชอบต่อสังคม | 3(3-0-6) |
| HSD331 | หลักกฎหมายวิธีพิจารณาความอาญา | 3(3-0-6) |
| HSD332 | หลักกฎหมายลักษณะพยานหลักฐาน | 3(3-0-6) |
| HSD333 | การบริหารและการปกครองท้องถิ่น | 3(3-0-6) |
| HSD408 | การจัดการเพื่อป้องกันความขัดแย้งทางสังคม | 3(3-0-6) |
| HSD411 | การจัดการความรู้เพื่อการพัฒนา | 3(3-0-6) |
| HSD423 | ประเด็นคัดสรรทางสังคมศาสตร์ | 3(3-0-6) |

2. กลุ่มวิชาการพัฒนาสังคมและความมั่นคงของมนุษย์

| รหัสวิชา | ชื่อวิชา | น(ท-ป-ศ) |
|----------|---|----------|
| HSD104 | การศึกษาชุมชนเพื่อการจัดการ | 3(2-2-5) |
| HSD110 | พลวัตทางสังคมในยุคโลกาภิวัตน์ | 3(3-0-6) |
| HSD202 | การเปลี่ยนแปลงทางสังคมและวัฒนธรรม | 3(3-0-6) |
| HSD206 | การพัฒนาเมืองและชนบท | 3(3-0-6) |
| HSD226 | เศรษฐกิจพอเพียงกับการพัฒนา | 3(3-0-6) |
| HSD230 | สถาบันครอบครัวและความมั่นคงของมนุษย์ | 3(3-0-6) |
| HSD301 | ภูมิปัญญาไทย | 3(3-0-6) |
| HSD303 | การพัฒนาสังคม | 3(3-0-6) |
| HSD304 | นโยบายสังคมและการจัดสวัสดิการสังคม | 3(3-0-6) |
| HSD312 | การพัฒนาเยาวชน | 3(2-2-5) |
| HSD323 | หลักกฎหมายครอบครัวเพื่อการพัฒนา | 3(3-0-6) |
| HSD324 | จิตวิทยาบุคลิกภาพและการปรับตัวเพื่อการพัฒนา | 3(2-2-5) |
| HSD326 | จิตวิทยาสังคมกับการพัฒนา | 3(3-0-6) |
| HSD327 | วิกฤตทางสังคม | 3(3-0-6) |
| HSD328 | การวิเคราะห์ชุมชนกับการพัฒนา | 3(2-2-5) |
| HSD330 | เพศภาวะ เพศวิถีกับการพัฒนา | 3(3-0-6) |
| HSD401 | การพัฒนาคุณภาพชีวิตบุคคลและครอบครัว | 3(3-0-6) |
| HSD403 | การพัฒนากลุ่มผู้ด้อยโอกาส | 3(2-2-5) |
| HSD414 | หลักกฎหมายเกี่ยวกับเด็กและเยาวชนเพื่อการพัฒนา | 3(3-0-6) |
| HSD421 | สุขภาวะเพื่อพัฒนามนุษย์ | 3(2-2-5) |
| HSD422 | สุขภาวะชุมชนกับการพัฒนา | 3(2-2-5) |
| HSD426 | ผู้สูงอายุกับการพัฒนา | 3(2-2-5) |

2.2 กลุ่มวิชาปฏิบัติการและฝึกประสบการณ์วิชาชีพ ให้เลือก เรียนกลุ่มวิชาใดวิชาหนึ่ง จำนวนไม่น้อยกว่า 6 หน่วยกิต

6 หน่วยกิต

2.2.1 กลุ่มวิชาสหกิจศึกษา

| รหัสวิชา | ชื่อวิชา | น(ท-ป-ศ) |
|----------|---|----------|
| HSD427 | การเตรียมสหกิจศึกษาสาขาวิชาสังคมศาสตร์เพื่อการพัฒนา | 1(45) |
| HSD428 | สหกิจศึกษาสาขาวิชาสังคมศาสตร์เพื่อการพัฒนา | 6(640) |

2.2.2 กลุ่มวิชาฝึกประสบการณ์วิชาชีพ

| รหัสวิชา | ชื่อวิชา | น(ท-ป-ศ) |
|----------|---|----------|
| HSD418 | การเตรียมฝึกประสบการณ์วิชาชีพสาขาวิชาสังคมศาสตร์เพื่อการพัฒนา | 2(90) |
| HSD419 | ฝึกประสบการณ์วิชาชีพสาขาวิชาสังคมศาสตร์เพื่อการพัฒนา | 5(450) |

2.2.3 กลุ่มโครงการพิเศษ

| รหัสวิชา | ชื่อวิชา | น(ท-ป-ศ) |
|----------|--|----------|
| HSD420 | โครงการพิเศษสาขาวิชาสังคมศาสตร์เพื่อการพัฒนา | 6(640) |

3. หมวดวิชาเลือกเสรี

จำนวนไม่น้อยกว่า 6 หน่วยกิต

ให้เลือกเรียนรายวิชาใดๆ ในหลักสูตรของมหาวิทยาลัยราชภัฏวไลยอลงกรณ์ ในพระบรมราชูปถัมภ์ จังหวัดปทุมธานี โดยไม่ซ้ำกับรายวิชาที่เคยเรียนมาแล้วและต้องไม่เป็นรายวิชาที่กำหนดให้เรียนโดยไม่นับหน่วยกิตรวมในเกณฑ์การสำเร็จหลักสูตรของสาขาวิชานี้

*** ข้อกำหนดเฉพาะ ในกรณีที่ศึกษาหลักสูตรระดับปริญญาตรีมาไม่น้อยกว่า 3 ปี และจำเป็นต้องยุติการศึกษา สามารถยื่นขอสำเร็จการศึกษาในระดับอนุปริญญาได้ โดยต้องศึกษารายวิชาไม่น้อยกว่า 90 หน่วยกิต ประกอบไปด้วยหมวดวิชาต่างๆ ดังนี้

- | | | |
|------------------------|-------------|----------------|
| 1. หมวดวิชาศึกษาทั่วไป | ไม่น้อยกว่า | 30 หน่วยกิต |
| 2. หมวดวิชาเฉพาะ | ไม่น้อยกว่า | 45 หน่วยกิต |
| 3. หมวดวิชาเลือกเสรี | ไม่น้อยกว่า | 3 หน่วยกิต *** |

หลักสูตรศิลปศาสตรบัณฑิต

สาขาวิชาดุริยางคศิลป์

(หลักสูตรปรับปรุง พ.ศ. 2561)

ระดับปริญญาตรี 4 ปี

Bachelor of Arts Program in Music

จุดประสงค์เฉพาะ

1. เพื่อผลิตบัณฑิตที่มีคุณธรรมและจริยธรรม
2. เพื่อให้บัณฑิตมีความรู้ ความเข้าใจ เกี่ยวกับหลักการ ทฤษฎี เนื้อหา สาระของดนตรี เพื่อเป็นพื้นฐานในการสร้างสรรค์งานดุริยางคศิลป์ และการประกอบอาชีพได้
3. เพื่อให้บัณฑิตมีทักษะทางปัญญา มีความคิดริเริ่มสร้างสรรค์ และสามารถนำความรู้ ไปประยุกต์ใช้ในการพัฒนาอาชีพได้
4. เพื่อให้บัณฑิตสามารถทำงานและอยู่ร่วมกับผู้อื่นได้อย่างมีความสุข มีความรับผิดชอบต่อตนเองและสังคม
5. เพื่อให้บัณฑิตสามารถใช้ความรู้ทางดุริยางคศิลป์ควบคู่กับการใช้เทคโนโลยีสารสนเทศเพื่อการศึกษา ค้นคว้า และนำเสนอข้อมูลได้อย่างเหมาะสม

คุณสมบัติผู้เข้าศึกษา

1. เป็นผู้สำเร็จการศึกษามัธยมศึกษาตอนปลาย หรือเทียบเท่า และให้เป็นไปตามประกาศกระทรวงศึกษาธิการ
2. ให้เป็นไปตามข้อบังคับมหาวิทยาลัยราชภัฏวไลยอลงกรณ์ ในพระบรมราชูปถัมภ์ จังหวัดปทุมธานี ว่าด้วยการจัดการศึกษาระดับอนุปริญญาปริญญาตรี พ.ศ. 2557
3. สามารถปฏิบัติเครื่องดนตรีได้หนึ่งชิ้น
4. ให้เป็นไปตามมติของคณะกรรมการบริหารหลักสูตร

โครงสร้างสาขาวิชา

หน่วยกิตรวมตลอดสาขาวิชาไม่น้อยกว่า 135 หน่วยกิต โดยมีสัดส่วนหน่วยกิตแต่ละหมวดวิชาและแต่ละกลุ่มวิชา ดังนี้

| | | |
|---|-----------------------------|-------------|
| 1. จำนวนหน่วยกิต รวมตลอดหลักสูตรไม่น้อยกว่า | 135 | หน่วยกิต |
| 2. โครงสร้างหลักสูตร แบ่งเป็นหมวดวิชา ดังนี้ | | |
| 1) หมวดวิชาศึกษาทั่วไป | จำนวนไม่น้อยกว่า | 30 หน่วยกิต |
| 2) หมวดวิชาเฉพาะ | จำนวนไม่น้อยกว่า | 99 หน่วยกิต |
| 2.1) วิชาแกน | บังคับเรียนจำนวนไม่น้อยกว่า | 6 หน่วยกิต |
| 2.2) วิชาเฉพาะด้าน | จำนวนไม่น้อยกว่า | 72 หน่วยกิต |
| 2.2.1) กลุ่มวิชาบังคับ | | 48 หน่วยกิต |
| 2.2.2) กลุ่มวิชาเลือก | | 24 หน่วยกิต |
| 2.3) วิชาเอก | ไม่น้อยกว่า | 21 หน่วยกิต |
| 2.3.1) กลุ่มวิชาเอก | บังคับเรียนไม่น้อยกว่า | 9 หน่วยกิต |
| 2.3.2) กลุ่มวิชาดุริยางคศิลป์ | | 5 หน่วยกิต |
| 2.3.3) กลุ่มวิชาฝึกประสบการณ์วิชาชีพ/สหกิจศึกษา | | 7 หน่วยกิต |
| 3) หมวดวิชาเลือกเสรี | จำนวนไม่น้อยกว่า | 6 หน่วยกิต |

การจัดการเรียนการสอน

| | | | |
|--|---|----|----------|
| 1) หมวดวิชาศึกษาทั่วไป | จำนวนไม่น้อยกว่า | 30 | หน่วยกิต |
| 2) หมวดวิชาเฉพาะ | จำนวนไม่น้อยกว่า | 99 | หน่วยกิต |
| 2.1) วิชาแกน | บังคับเรียนจำนวนไม่น้อยกว่า | 6 | หน่วยกิต |
| รหัสวิชา | ชื่อวิชา | | น(ท-ป-ศ) |
| HMU234 | ประวัติดนตรีตะวันตกตั้งแต่ยุคโบราณจนถึงศตวรรษที่ 20 | | 3(3-0-6) |
| HMU235 | ประวัติและพัฒนาการดนตรีตะวันตกในสมัยปัจจุบัน | | 3(3-0-6) |
| 2.2) วิชาเฉพาะด้าน | | | หน่วยกิต |
| 2.2.1) กลุ่มวิชาบังคับ | บังคับเรียนไม่น้อยกว่า | 48 | หน่วยกิต |
| 2.2.1.1) ภาศทฤษฎี | บังคับเรียนบังคับเรียนไม่น้อยกว่า | 24 | |
| รหัสวิชา | ชื่อวิชา | | น(ท-ป-ศ) |
| HMU201 | หลักการอ่านโน้ตและจังหวะ | | 3(2-2-5) |
| HMU202 | หลักโสตทัศนศึกษา | | 3(2-2-5) |
| HMU203 | ทฤษฎีดนตรีสากล 1 | | 3(3-0-6) |
| HMU204 | ทฤษฎีดนตรีสากล 2 | | 3(3-0-6) |
| HMU236 | หลักการประพันธ์เพลงเบื้องต้น | | 3(3-0-6) |
| HMU301 | คอมพิวเตอร์ดนตรีขั้นพื้นฐาน | | 3(2-2-5) |
| HMU312 | การผลิตผลงานดนตรีเชิงพาณิชย์ 1 | | 3(2-2-5) |
| HMU313 | การผลิตผลงานดนตรีเชิงพาณิชย์ 2 | | 3(2-2-5) |
| 2.2.1.2) ภาศปฏิบัติ | บังคับเรียนจำนวนไม่น้อยกว่า | 24 | หน่วยกิต |
| ก. ให้เลือกเรียนรายวิชาในกลุ่มปฏิบัติต่อไปนี้เพียงกลุ่มเดียวจำนวนไม่น้อยกว่า 12 หน่วยกิต | | | |
| กลุ่มปฏิบัติเครื่องลมไม้ | | | |
| รหัสวิชา | ชื่อวิชา | | น(ท-ป-ศ) |
| HMU111 | ปฏิบัติเครื่องลมไม้ 1 | | 2(0-4-2) |
| HMU112 | ปฏิบัติเครื่องลมไม้ 2 | | 2(0-4-2) |
| HMU113 | ปฏิบัติเครื่องลมไม้ 3 | | 2(0-4-2) |
| HMU114 | ปฏิบัติเครื่องลมไม้ 4 | | 2(0-4-2) |
| HMU115 | ปฏิบัติเครื่องลมไม้ 5 | | 2(0-4-2) |
| HMU116 | ปฏิบัติเครื่องลมไม้ 6 | | 2(0-4-2) |
| กลุ่มปฏิบัติเครื่องทองเหลือง | | | |
| รหัสวิชา | ชื่อวิชา | | น(ท-ป-ศ) |
| HMU121 | ปฏิบัติเครื่องทองเหลือง 1 | | 2(0-4-2) |
| HMU122 | ปฏิบัติเครื่องทองเหลือง 2 | | 2(0-4-2) |
| HMU123 | ปฏิบัติเครื่องทองเหลือง 3 | | 2(0-4-2) |
| HMU124 | ปฏิบัติเครื่องทองเหลือง 4 | | 2(0-4-2) |
| HMU125 | ปฏิบัติเครื่องทองเหลือง 5 | | 2(0-4-2) |
| HMU126 | ปฏิบัติเครื่องทองเหลือง 6 | | 2(0-4-2) |

| กลุ่มปฏิบัติเครื่องสายสากล | | |
|-----------------------------------|-------------------------|-----------------|
| รหัสวิชา | ชื่อวิชา | น(ท-ป-ศ) |
| HMU131 | ปฏิบัติเครื่องสายสากล 1 | 2(0-4-2) |
| HMU132 | ปฏิบัติเครื่องสายสากล 2 | 2(0-4-2) |
| HMU133 | ปฏิบัติเครื่องสายสากล 3 | 2(0-4-2) |
| HMU134 | ปฏิบัติเครื่องสายสากล 4 | 2(0-4-2) |
| HMU135 | ปฏิบัติเครื่องสายสากล 5 | 2(0-4-2) |
| HMU136 | ปฏิบัติเครื่องสายสากล 6 | 2(0-4-2) |

| กลุ่มปฏิบัติกีตาร์ | | |
|---------------------------|-----------------|-----------------|
| รหัสวิชา | ชื่อวิชา | น(ท-ป-ศ) |
| HMU141 | ปฏิบัติกีตาร์ 1 | 2(0-4-2) |
| HMU142 | ปฏิบัติกีตาร์ 2 | 2(0-4-2) |
| HMU143 | ปฏิบัติกีตาร์ 3 | 2(0-4-2) |
| HMU144 | ปฏิบัติกีตาร์ 4 | 2(0-4-2) |
| HMU145 | ปฏิบัติกีตาร์ 5 | 2(0-4-2) |
| HMU146 | ปฏิบัติกีตาร์ 6 | 2(0-4-2) |

| กลุ่มปฏิบัติเครื่องคีย์บอร์ด | | |
|-------------------------------------|-----------------|-----------------|
| รหัสวิชา | ชื่อวิชา | น(ท-ป-ศ) |
| HMU151 | ปฏิบัติเปียโน 1 | 2(0-4-2) |
| HMU152 | ปฏิบัติเปียโน 2 | 2(0-4-2) |
| HMU153 | ปฏิบัติเปียโน 3 | 2(0-4-2) |
| HMU154 | ปฏิบัติเปียโน 4 | 2(0-4-2) |
| HMU155 | ปฏิบัติเปียโน 5 | 2(0-4-2) |
| HMU156 | ปฏิบัติเปียโน 6 | 2(0-4-2) |

| กลุ่มปฏิบัติขับร้องสากล | | |
|--------------------------------|----------------------|-----------------|
| รหัสวิชา | ชื่อวิชา | น(ท-ป-ศ) |
| HMU161 | ปฏิบัติขับร้องสากล 1 | 2(0-4-2) |
| HMU162 | ปฏิบัติขับร้องสากล 2 | 2(0-4-2) |
| HMU163 | ปฏิบัติขับร้องสากล 3 | 2(0-4-2) |
| HMU164 | ปฏิบัติขับร้องสากล 4 | 2(0-4-2) |
| HMU165 | ปฏิบัติขับร้องสากล 5 | 2(0-4-2) |
| HMU166 | ปฏิบัติขับร้องสากล 6 | 2(0-4-2) |

| กลุ่มปฏิบัติเครื่องกระทบ | | |
|---------------------------------|-----------------------|-----------------|
| รหัสวิชา | ชื่อวิชา | น(ท-ป-ศ) |
| HMU171 | ปฏิบัติเครื่องกระทบ 1 | 2(0-4-2) |
| HMU172 | ปฏิบัติเครื่องกระทบ 2 | 2(0-4-2) |
| HMU173 | ปฏิบัติเครื่องกระทบ 3 | 2(0-4-2) |
| HMU174 | ปฏิบัติเครื่องกระทบ 4 | 2(0-4-2) |
| HMU175 | ปฏิบัติเครื่องกระทบ 5 | 2(0-4-2) |
| HMU176 | ปฏิบัติเครื่องกระทบ 6 | 2(0-4-2) |

กลุ่มปฏิบัติกีตาร์เบส

| รหัสวิชา | ชื่อวิชา | น(ท-ป-ศ) |
|----------|--------------------|----------|
| HMU181 | ปฏิบัติกีตาร์เบส 1 | 2(0-4-2) |
| HMU182 | ปฏิบัติกีตาร์เบส 2 | 2(0-4-2) |
| HMU183 | ปฏิบัติกีตาร์เบส 3 | 2(0-4-2) |
| HMU184 | ปฏิบัติกีตาร์เบส 4 | 2(0-4-2) |
| HMU185 | ปฏิบัติกีตาร์เบส 5 | 2(0-4-2) |
| HMU186 | ปฏิบัติกีตาร์เบส 6 | 2(0-4-2) |

ข. กลุ่มปฏิบัติเพิ่มเติม

จำนวนไม่น้อยกว่า 4 หน่วยกิต

ผู้ที่ไม่ได้เลือกเรียนกลุ่มปฏิบัติเครื่องคีย์บอร์ดให้เรียนปฏิบัติเปียโน 1 และปฏิบัติเปียโน 2 ผู้ที่เรียนกลุ่มปฏิบัติคีย์บอร์ดให้เลือกเรียนปฏิบัติเครื่องดนตรีในกลุ่มปฏิบัติเครื่องดนตรีอื่นๆ เพียงกลุ่มเดียวในรายวิชาปฏิบัติระดับ 1 และระดับ 2

ค. กลุ่มปฏิบัติรวมวงเพียงกลุ่มเดียว

จำนวนไม่น้อยกว่า 8 หน่วยกิต

| รหัสวิชา | ชื่อวิชา | น(ท-ป-ศ) |
|----------|----------------------------|----------|
| HMU191 | ปฏิบัติรวมวงแบบป๊อปปูลาร์ | 2(0-4-2) |
| HMU192 | ปฏิบัติรวมวงแบบสตริง-คอมโบ | 2(0-4-2) |
| HMU193 | ปฏิบัติรวมวงแบบร่วมสมัย | 2(0-4-2) |
| HMU194 | ปฏิบัติรวมวงแบบแจ๊ส | 2(0-4-2) |

กลุ่มปฏิบัติรวมวงใหญ่

| รหัสวิชา | ชื่อวิชา | น(ท-ป-ศ) |
|----------|--------------------|----------|
| HMU105 | ปฏิบัติรวมวงใหญ่ 1 | 2(0-4-2) |
| HMU106 | ปฏิบัติรวมวงใหญ่ 2 | 2(0-4-2) |
| HMU107 | ปฏิบัติรวมวงใหญ่ 3 | 2(0-4-2) |
| HMU108 | ปฏิบัติรวมวงใหญ่ 4 | 2(0-4-2) |

กลุ่มปฏิบัติขับร้องประสานเสียง

| รหัสวิชา | ชื่อวิชา | น(ท-ป-ศ) |
|----------|-----------------------------|----------|
| HMU406 | ปฏิบัติขับร้องประสานเสียง 1 | 2(0-4-2) |
| HMU407 | ปฏิบัติขับร้องประสานเสียง 2 | 2(0-4-2) |
| HMU408 | ปฏิบัติขับร้องประสานเสียง 3 | 2(0-4-2) |
| HMU409 | ปฏิบัติขับร้องประสานเสียง 4 | 2(0-4-2) |

2.2.2) กลุ่มวิชาเลือก

เลือกเรียนไม่น้อยกว่า 24 หน่วยกิต

2.2.2.1) ภาศทฤษฎี

| รหัสวิชา | ชื่อวิชา | น(ท-ป-ศ) |
|----------|--|----------|
| HMU207 | รูปแบบและการวิเคราะห์ดนตรีตะวันตก | 3(3-0-6) |
| HMU208 | ทฤษฎีดนตรีแจ๊ส | 3(3-0-6) |
| HMU225 | การเรียบเรียงเสียงประสานสำหรับดนตรีแจ๊สและป๊อปปูลาร์ | 3(3-0-6) |
| HMU226 | การเรียบเรียงเสียงประสานสำหรับการขับร้องประสานเสียง | 3(2-2-5) |
| HMU227 | การเรียบเรียงเสียงประสานสำหรับวงโยธวาทิต | 3(3-0-6) |
| HMU230 | การประพันธ์ 1 | 3(3-0-6) |

| รหัสวิชา | ชื่อวิชา | หน่วยกิต |
|----------|----------------------|----------|
| HMU231 | การประพันธ์ 2 | 3(3-0-6) |
| HMU232 | การประพันธ์ 3 | 3(3-0-6) |
| HUM237 | หลักคิดปฏิภาณแบบแจ๊ส | 3(2-2-5) |

2.2.2.2) ภาคดนตรีศึกษา

| รหัสวิชา | ชื่อวิชา | น(ท-ป-ศ) |
|----------|--|----------|
| HMU209 | ประวัติดนตรีแจ๊ส | 3(3-0-6) |
| HMU210 | ดนตรีวิจักษ์ | 3(3-0-6) |
| HMU211 | การอำนวยเพลงเบื้องต้น | 2(1-2-3) |
| HMU212 | ความสัมพันธ์ระหว่างดนตรีไทยกับดนตรีตะวันตก | 3(3-0-6) |
| HMU213 | มานุษยวิทยาทางดนตรี | 3(3-0-6) |
| HMU214 | หลักการโยธวาทิต | 3(3-0-6) |
| HMU217 | การอำนวยเพลงวงโยธวาทิต | 3(2-2-5) |
| HMU218 | การบริหารวงโยธวาทิต | 3(3-0-6) |
| HMU219 | เครื่องกระทบสำหรับวงโยธวาทิต | 3(2-2-5) |
| HMU221 | ดนตรีร่วมสมัย | 3(3-0-6) |
| HMU222 | ดนตรีอาเซียนร่วมสมัย | 3(3-0-6) |
| HMU223 | โอเปร่าและละครเพลง | 3(3-0-6) |
| HMU224 | ปรัชญาของดนตรี | 3(3-0-6) |
| HMU233 | หลักการเขียนรายงานดนตรีนิพนธ์ | 3(3-0-6) |
| HMU238 | ประวัติเพลงไทยร่วมสมัย | 3(3-0-6) |

2.2.2.3) ภาคดนตรีเชิงธุรกิจและเทคโนโลยี

| รหัสวิชา | ชื่อวิชา | น(ท-ป-ศ) |
|----------|--|----------|
| HMU303 | ปฏิบัติการบันทึกเสียงดนตรี 1 | 3(2-2-5) |
| HMU304 | ปฏิบัติการบันทึกเสียงดนตรี 2 | 3(2-2-5) |
| HMU305 | อุตสาหกรรมดนตรีเบื้องต้น | 3(2-2-5) |
| HMU306 | การเรียบเรียงดนตรีประกอบสื่อ | 3(2-2-5) |
| HMU307 | การใช้คอมพิวเตอร์สำหรับดนตรีสนาม | 3(2-2-5) |
| HMU310 | การซ่อมสร้างอุปกรณ์ดนตรี | 3(2-2-5) |
| HMU311 | การจัดการวงดนตรี | 3(3-0-6) |
| HMU314 | เทคโนโลยีดนตรี 1 | 3(2-2-5) |
| HMU315 | เทคโนโลยีดนตรี 2 | 3(2-2-5) |
| HMU316 | การติดตั้งและการใช้ระบบเครื่องเสียงสำหรับการจัดงาน | 3(2-2-5) |

2.3) กลุ่มวิชาเอก

บังคับเรียนรายวิชาต่อไปนี้ไม่น้อยกว่า 21

หน่วยกิต

2.3.1) กลุ่มวิชาบังคับ

บังคับเรียนไม่น้อยกว่า 9

หน่วยกิต

| รหัสวิชา | ชื่อวิชา | น(ท-ป-ศ) |
|----------|--|----------|
| HMU216 | จิตวิทยาการสอนดนตรีทั่วไป | 3(2-2-5) |
| HMU239 | วิธีและเทคนิคการสอนดนตรีในสถานประกอบการเอกชน | 3(2-2-5) |
| HMU240 | ดนตรีวงโยธวาทิต | 3(2-2-5) |

| | | |
|-----------------------------|--------------------------------|-----------|
| 2.3.2) กลุ่มวิชาดุริยนิพนธ์ | 5 | หน่วยกิต |
| รหัสวิชา | ชื่อวิชา | น(ท-ป-ศ) |
| HMU410 | การนำเสนอผลงานทางดนตรีรายบุคคล | 5(0-10-5) |

| | | |
|---|---|----------|
| 2.3.3) กลุ่มวิชาปฏิบัติการและฝึกประสบการณ์วิชาชีพ | 7 | หน่วยกิต |
| เลือกเรียน จากกลุ่มวิชาใดวิชาหนึ่งต่อไปนี้ไม่น้อยกว่า | 7 | หน่วยกิต |

ก. กลุ่มวิชาสหกิจศึกษา

| | | |
|----------|--|----------|
| รหัสวิชา | ชื่อวิชา | น(ท-ป-ศ) |
| HMU411 | การเตรียมสหกิจศึกษาสาขาวิชาดุริยางคศิลป์ | 1(45) |
| HMU413 | สหกิจศึกษาสาขาวิชาดุริยางคศิลป์ | 6(640) |

ข. กลุ่มวิชาฝึกประสบการณ์วิชาชีพ

| | | |
|----------|--|----------|
| รหัสวิชา | ชื่อวิชา | น(ท-ป-ศ) |
| HMU412 | การเตรียมฝึกประสบการณ์วิชาชีพสาขาวิชาดุริยางคศิลป์ | 2(90) |
| HMU414 | การฝึกประสบการณ์วิชาชีพสาขาวิชาดุริยางคศิลป์ | 5(450) |

3) หมวดวิชาเลือกเสรี จำนวนไม่น้อยกว่า 6 หน่วยกิต

ให้เลือกเรียนรายวิชาใดๆ ในหลักสูตรมหาวิทยาลัยราชภัฏวไลยอลงกรณ์ ในพระบรมราชูปถัมภ์ จังหวัดปทุมธานี โดยไม่ซ้ำกับรายวิชาที่เคยเรียนมาแล้วและต้องไม่เป็นรายวิชาที่กำหนดให้เรียนโดยไม่นับหน่วยกิตรวมในเกณฑ์การสำเร็จหลักสูตรของสาขาวิชานี้

*** ข้อกำหนดเฉพาะ ในกรณีที่ศึกษาหลักสูตรระดับปริญญาตรีไม่น้อยกว่า 3 ปี และจำเป็นต้องยุติการศึกษา สามารถยื่นขอสำเร็จการศึกษาในระดับอนุปริญญาได้ โดยต้องศึกษารายวิชาไม่น้อยกว่า 90 หน่วยกิต ประกอบไปด้วยหมวดวิชาต่างๆ ดังนี้

- | | | |
|------------------------|-------------|----------------|
| 1. หมวดวิชาศึกษาทั่วไป | ไม่น้อยกว่า | 30 หน่วยกิต |
| 2. หมวดวิชาเฉพาะ | ไม่น้อยกว่า | 45 หน่วยกิต |
| 3. หมวดวิชาเลือกเสรี | ไม่น้อยกว่า | 3 หน่วยกิต *** |

หลักสูตรศิลปศาสตรบัณฑิต
สาขาวิชาภาษาอังกฤษเพื่อการสื่อสารนานาชาติ
(หลักสูตรนานาชาติ)
(หลักสูตรใหม่ พ.ศ. 2557)

ระดับปริญญาตรี 4 ปี

Bachelor of Arts Program in English for International
Communication (International Program)

จุดประสงค์เฉพาะ

1. เพื่อผลิตบัณฑิตที่มีคุณธรรม จริยธรรมและจรรยาบรรณวิชาชีพที่ใช้ภาษาอังกฤษ
2. เพื่อให้บัณฑิตมีความรู้และทักษะการใช้ภาษาอังกฤษในการติดต่อสื่อสารระดับสากลได้อย่างมีประสิทธิภาพและเข้าใจความแตกต่างด้านวัฒนธรรม
3. เพื่อให้บัณฑิตมีทักษะทางปัญญา มีความคิดริเริ่ม สามารถนำความรู้และทักษะปัญญาไปประยุกต์ใช้ในการพัฒนางานอาชีพได้
4. เพื่อให้บัณฑิตสามารถทำงานและอยู่ร่วมกับผู้อื่นที่มีความแตกต่างทั้งทางด้านภาษาและวัฒนธรรมได้อย่างมีความสุข มีความรับผิดชอบต่อตนเองและสังคมโลก
5. เพื่อให้บัณฑิตมีทักษะการวิเคราะห์ สามารถใช้เทคโนโลยีสารสนเทศและใช้ภาษาอังกฤษเป็นเครื่องมือในการศึกษาค้นคว้า และนำเสนอข้อมูลได้อย่างเหมาะสม

คุณสมบัติผู้เข้าศึกษา

1. ต้องสำเร็จการศึกษาชั้นมัธยมศึกษาปีที่ 6 หรือเทียบเท่า จากสถาบันการศึกษาในประเทศ หรือต่างประเทศที่กระทรวงศึกษาธิการของประเทศไทยรับรอง
2. ให้เป็นไปตามข้อบังคับมหาวิทยาลัยราชภัฏวไลยอลงกรณ์ ในพระบรมราชูปถัมภ์ จังหวัดปทุมธานี ว่าด้วยการจัดการศึกษา ระดับอนุปริญญา ปริญญาตรี พ.ศ. 2557
3. มีความสามารถด้านภาษาอังกฤษตามเกณฑ์การประเมินของหลักสูตรภาษาอังกฤษเพื่อการสื่อสารนานาชาติ คณะมนุษยศาสตร์และสังคมศาสตร์

โครงสร้างสาขาวิชา

หน่วยกิตรวมตลอดสาขาวิชาไม่น้อยกว่า 133 หน่วยกิต โดยมีสัดส่วนหน่วยกิตแต่ละหมวดวิชาและแต่ละกลุ่มวิชา ดังนี้

| | | | |
|--|------------------|----|----------|
| 1. หมวดวิชาศึกษาทั่วไป | จำนวนไม่น้อยกว่า | 30 | หน่วยกิต |
| 2. หมวดวิชาเฉพาะ | จำนวนไม่น้อยกว่า | 97 | หน่วยกิต |
| 2.1 กลุ่มวิชาเนื้อหา | | 90 | หน่วยกิต |
| 2.1.1 กลุ่มวิชาบังคับ | | 48 | หน่วยกิต |
| 2.1.2 กลุ่มวิชาเลือก | | 42 | หน่วยกิต |
| 2.2 กลุ่มวิชาปฏิบัติการและฝึกประสบการณ์วิชาชีพ | | 7 | หน่วยกิต |
| 3. หมวดวิชาเลือกเสรี | จำนวนไม่น้อยกว่า | 6 | หน่วยกิต |

| รหัสวิชา | ชื่อวิชา | น(ท-ป-ศ) |
|----------|---|----------|
| HEI331 | การเขียนเรียงความภาษาอังกฤษ | 3(3-0-6) |
| HEI343 | ภาษาอังกฤษเพื่อการพาณิชย์อิเล็กทรอนิกส์ | 3(3-0-6) |
| HEI441 | ภาษาอังกฤษสำหรับงานสำนักงาน 2 | 3(3-0-6) |
| HEI442 | ภาษาอังกฤษสำหรับการธนาคาร | 3(3-0-6) |
| HEI443 | ภาษาอังกฤษสำหรับการจัดการทรัพยากรมนุษย์ | 3(3-0-6) |
| HEI444 | ภาษาอังกฤษสำหรับกฎหมายธุรกิจ | 3(3-0-6) |
| HEI451 | ภาษาอังกฤษสำหรับงานบริการบนเครื่องบิน | 3(3-0-6) |
| HEI481 | ภาษาอังกฤษเพื่อการนำเสนอ | 3(2-2-5) |
| HEI482 | การเตรียมเพื่อสอบวัดความสามารถการใช้ภาษาอังกฤษเพื่อการสื่อสารนานาชาติ | 3(2-2-5) |
| HEI499 | การศึกษาภาษาอังกฤษในประเทศที่พูดภาษาอังกฤษ | 3(250) |
| HEN271 | ค่ายภาษาอังกฤษเพื่อพัฒนาทักษะ | 2(90) |
| HEN326 | ภาษาพูดทางธุรกิจ | 3(3-0-6) |
| HEN384 | ภาษาอังกฤษในสื่อประสม | 3(3-0-6) |
| HEN391 | การเรียนรู้ภาษาอังกฤษด้วยการแสดง | 3(2-2-5) |
| HEN425 | วาทกรรมภาษาอังกฤษ | 3(2-2-5) |
| HEN434 | การอ่านเพื่อความเข้าใจความคิดเห็นและเจตคติ | 3(3-0-6) |
| HEN444 | การเขียนเชิงริเริ่มสร้างสรรค์ | 3(3-0-6) |
| HEN445 | การเขียนเชิงวิชาการ | 3(3-0-6) |
| HEN496 | ภาษาอังกฤษเพื่อวัฒนธรรมไทยศึกษา | 3(3-0-6) |
| HEN498 | การศึกษาอิสระ | 3(250) |

2.2 กลุ่มวิชาปฏิบัติการและฝึกประสบการณ์วิชาชีพ

ให้เลือกเรียนกลุ่มวิชาใดกลุ่มวิชาหนึ่ง **ไม่น้อยกว่า 7 หน่วยกิต**

2.2.1 กลุ่มวิชาสหกิจศึกษา

| รหัสวิชา | ชื่อวิชา | น(ท-ป-ศ) |
|----------|--|----------|
| HEI492 | การเตรียมสหกิจศึกษาสาขาวิชาภาษาอังกฤษเพื่อการสื่อสารนานาชาติ | 1(45) |
| HEI494 | สหกิจศึกษาสาขาวิชาภาษาอังกฤษเพื่อการสื่อสารนานาชาติ | 6(640) |

2.2.2 กลุ่มวิชาฝึกประสบการณ์วิชาชีพ

| รหัสวิชา | ชื่อวิชา | น(ท-ป-ศ) |
|----------|--|----------|
| HEI491 | การเตรียมฝึกประสบการณ์วิชาชีพสาขาวิชาภาษาอังกฤษเพื่อการสื่อสารนานาชาติ | 2(90) |
| HEI493 | การฝึกประสบการณ์วิชาชีพสาขาวิชาภาษาอังกฤษเพื่อการสื่อสารนานาชาติ | 5(450) |

3. หมวดวิชาเลือกเสรี **จำนวนไม่น้อยกว่า 6 หน่วยกิต**

ให้เลือกเรียนรายวิชาใด ๆ ในหลักสูตรของมหาวิทยาลัยราชภัฏวไลยอลงกรณ์ ในพระบรมราชูปถัมภ์ จังหวัดปทุมธานี โดยไม่ซ้ำกับรายวิชาที่เคยเรียนมาแล้วและต้องไม่เป็นรายวิชาที่กำหนดให้เรียน โดยไม่นับหน่วยกิตรวมในเกณฑ์การสำเร็จหลักสูตรของสาขาวิชานี้

หลักสูตรศิลปศาสตรบัณฑิต

สาขาวิชาภาษาอังกฤษ

ระดับปริญญาตรี 4 ปี

(หลักสูตรปรับปรุง พ.ศ. 2560)

Bachelor of Arts Program in English

จุดประสงค์เฉพาะ

1. เพื่อผลิตบัณฑิตที่มีคุณธรรมและจริยธรรม
2. เพื่อให้บัณฑิตมีความรู้และทักษะการใช้ภาษาอังกฤษในการติดต่อสื่อสารระดับสากลได้อย่างมีประสิทธิภาพ
3. เพื่อให้บัณฑิตมีทักษะทางปัญญา มีความคิดริเริ่มสร้างสรรค์ และสามารถนำความรู้ไปประยุกต์ใช้ในการพัฒนาอาชีพได้
4. เพื่อให้บัณฑิตสามารถทำงานและอยู่ร่วมกับผู้อื่นได้อย่างมีความสุข มีความรับผิดชอบต่อตนเองและสังคม
5. เพื่อให้บัณฑิตสามารถใช้ภาษาอังกฤษควบคู่กับการใช้เทคโนโลยีสารสนเทศเพื่อการศึกษา ค้นคว้า และนำเสนอข้อมูลได้อย่างเหมาะสม

คุณสมบัติผู้เข้าศึกษา

1. สำเร็จการศึกษาไม่ต่ำกว่ามัธยมศึกษาตอนปลายหรือเทียบเท่า
2. ผ่านการคัดเลือกตามข้อบังคับของมหาวิทยาลัยราชภัฏวไลยอลงกรณ์ ในพระบรมราชูปถัมภ์ จังหวัดปทุมธานี ว่าด้วยการจัดการศึกษาระดับอนุปริญญาและปริญญาตรี พ.ศ. 2557

โครงสร้างสาขาวิชา

หน่วยกิตรวมตลอดสาขาวิชาไม่น้อยกว่า 136 หน่วยกิต โดยมีสัดส่วนหน่วยกิตแต่ละหมวดวิชาและแต่ละกลุ่มวิชา ดังนี้

| | | | |
|--|------------------|-----|----------|
| 1. หมวดวิชาศึกษาทั่วไป | จำนวนไม่น้อยกว่า | 30 | หน่วยกิต |
| 2. หมวดวิชาเฉพาะ | จำนวนไม่น้อยกว่า | 100 | หน่วยกิต |
| 2.1 กลุ่มวิชาเนื้อหา | | 93 | หน่วยกิต |
| 2.1.1 กลุ่มวิชาบังคับ | | 48 | หน่วยกิต |
| 2.1.2 กลุ่มวิชาเลือก | | 45 | หน่วยกิต |
| 2.2 กลุ่มวิชาปฏิบัติการและฝึกประสบการณ์วิชาชีพ | | 7 | หน่วยกิต |
| 3. หมวดวิชาเลือกเสรี | จำนวนไม่น้อยกว่า | 6 | หน่วยกิต |

การจัดการเรียนการสอน

| | | | |
|------------------------|------------------------|-----|----------|
| 1. หมวดวิชาศึกษาทั่วไป | จำนวนไม่น้อยกว่า | 30 | หน่วยกิต |
| 2. หมวดวิชาเฉพาะ | จำนวนไม่น้อยกว่า | 100 | หน่วยกิต |
| 2.1 กลุ่มวิชาเนื้อหา | | 93 | หน่วยกิต |
| 2.1.1 กลุ่มวิชาบังคับ | บังคับเรียนไม่น้อยกว่า | 48 | หน่วยกิต |

| รหัสวิชา | ชื่อวิชา | น(ท-ป-ศ) |
|-----------------------------|--|--|
| HEN111 | ไวยากรณ์อังกฤษปัจจุบัน 1 | 3(3-0-6) |
| HEN120 | การฟังและพูดภาษาอังกฤษเบื้องต้น | 3(2-2-5) |
| HEN123 | การฟังและพูดภาษาอังกฤษในบริบทสากล | 3(2-2-5) |
| HEN130 | การอ่านภาษาอังกฤษเบื้องต้น | 3(3-0-6) |
| HEN132 | การอ่านภาษาอังกฤษระดับกลาง | 3(3-0-6) |
| HEN200 | ภาษาศาสตร์เบื้องต้น | 3(3-0-6) |
| HEN201 | สัทศาสตร์ภาษาอังกฤษ | 3(3-0-6) |
| HEN203 | วากยสัมพันธ์อังกฤษเบื้องต้น | 3(3-0-6) |
| HEN242 | การเขียนอนุเฉท | 3(3-0-6) |
| HEN340 | การเขียนจดหมายโต้ตอบภาษาอังกฤษ | 3(3-0-6) |
| HEN351 | วรรณคดีเบื้องต้น | 3(3-0-6) |
| HEN361 | การแปลเบื้องต้น | 3(3-0-6) |
| HEN382 | ภาษาอังกฤษในสื่อ | 3(3-0-6) |
| HEN389 | พื้นฐานทางสังคมและวัฒนธรรมของประเทศเจ้าของภาษาอังกฤษ | 3(3-0-6) |
| HTH105 | การเขียนเพื่อการสื่อสาร | 3(2-2-5) |
| MGM202 | การจัดการธุรกิจขนาดย่อม | 3(3-0-6) |
| 2.1.2 กลุ่มวิชาเลือก | | เลือกเรียนไม่น้อยกว่า 45 หน่วยกิต |
| รหัสวิชา | ชื่อวิชา | น(ท-ป-ศ) |
| HEN112 | ไวยากรณ์อังกฤษปัจจุบัน 2 | 3(3-0-6) |
| HEN180 | ภาษาอังกฤษเพื่อพัฒนาทักษะการเรียนรู้สำหรับศตวรรษที่ 21 | 3(2-2-5) |
| HEN181 | ภาษาอังกฤษธุรกิจเบื้องต้น | 3(3-0-6) |
| HEN224 | การนำเสนองานภาษาอังกฤษ | 3(2-2-5) |
| HEN230 | การอ่านภาษาอังกฤษระดับสูง | 3(3-0-6) |
| HEN253 | วรรณคดีสำหรับเด็ก | 3(3-0-6) |
| HEN271 | คำยภาษาอังกฤษเพื่อพัฒนาทักษะ | 2(90) |
| HEN280 | ภาษาอังกฤษในงานโรงแรม | 3(3-0-6) |
| HEN281 | ภาษาอังกฤษในงานบริการ | 3(3-0-6) |
| HEN282 | ภาษาอังกฤษสำหรับการติดต่อทางธุรกิจ | 3(3-0-6) |
| HEN284 | ภาษาอังกฤษในธุรกิจท่องเที่ยว | 3(3-0-6) |
| HEN287 | ภาษาอังกฤษเพื่อการตลาดและการธนาคาร 1 | 3(3-0-6) |
| HEN293 | ภาษาอังกฤษสำหรับเลขานุการและงานสำนักงาน 1 | 3(3-0-6) |
| HEN305 | อรรถศาสตร์ | 3(3-0-6) |
| HEN325 | การฟังและพูดภาษาอังกฤษขั้นสูง | 3(2-2-5) |
| HEN326 | ภาษาพูดทางธุรกิจ | 3(3-0-6) |
| HEN341 | การเขียนความเรียง | 3(3-0-6) |

| รหัสวิชา | ชื่อวิชา | น(ท-ป-ศ) |
|----------|--|----------|
| HEN352 | ภูมิหลังวรรณคดีตะวันตก | 3(3-0-6) |
| HEN353 | กวีนิพนธ์เบื้องต้น | 3(3-0-6) |
| HEN358 | วรรณกรรมกับสังคม | 3(3-0-6) |
| HEN380 | โครงการภาษาอังกฤษเพื่ออาชีพ | 3(2-2-5) |
| HEN381 | สัมมนาโครงการภาษาอังกฤษเพื่ออาชีพ | 3(2-2-5) |
| HEN384 | ภาษาอังกฤษในสื่อประสม | 3(3-0-6) |
| HEN387 | การเรียนรู้ภาษาอังกฤษผ่านการแสดง | 3(2-2-5) |
| HEN388 | ภาษาอังกฤษเพื่อการตลาดและการธนาคาร 2 | 3(3-0-6) |
| HEN392 | ภาษาอังกฤษเพื่อการสื่อสารในบริบทของอาเซียน | 3(2-2-5) |
| HEN394 | ภาษาอังกฤษสำหรับเลขานุการและงานสำนักงาน 2 | 3(3-0-6) |
| HEN404 | วากยสัมพันธ์อังกฤษ 2 | 3(3-0-6) |
| HEN406 | สรีวิทยาภาษาอังกฤษ | 3(3-0-6) |
| HEN407 | วจนปฏิบัติศาสตร์เบื้องต้น | 3(3-0-6) |
| HEN408 | ลักษณะภาษาศาสตร์เชิงสังคมและวัฒนธรรมในภาษาอังกฤษ | 3(3-0-6) |
| HEN413 | การเตรียมเพื่อสอบวัดความสามารถการใช้ภาษาอังกฤษ | 3(2-2-5) |
| HEN426 | ภาษาอังกฤษในพิธีการและกิจกรรมพิเศษ | 3(2-2-5) |
| HEN427 | การอภิปรายและการโต้เถียงที่ภาษาอังกฤษ | 3(2-2-5) |
| HEN434 | การอ่านเพื่อความเข้าใจความคิดเห็นและเจตคติ | 3(3-0-6) |
| HEN444 | การเขียนเชิงริเริ่มสร้างสรรค์ | 3(3-0-6) |
| HEN445 | การเขียนเชิงวิชาการ | 3(3-0-6) |
| HEN452 | ร้อยแก้วเบื้องต้น | 3(3-0-6) |
| HEN453 | การละครตะวันตกเบื้องต้น | 3(3-0-6) |
| HEN454 | วรรณคดีอังกฤษ 1 | 3(3-0-6) |
| HEN455 | วรรณคดีอังกฤษ 2 | 3(3-0-6) |
| HEN456 | วรรณคดีอเมริกัน 1 | 3(3-0-6) |
| HEN457 | วรรณคดีอเมริกัน 2 | 3(3-0-6) |
| HEN458 | วรรณกรรมของเช็กสเปียร์ | 3(3-0-6) |
| HEN459 | วรรณกรรมเอเชีย | 3(3-0-6) |
| HEN462 | การแปลเพื่ออาชีพ | 3(3-0-6) |
| HEN496 | ภาษาอังกฤษเพื่อวัฒนธรรมไทยศึกษา | 3(3-0-6) |
| HEN497 | ภาษาอังกฤษร่วมสมัยในสถานการณ์หลากหลาย | 3(3-0-6) |
| HEN498 | การศึกษาอิสระ | 3(250) |
| HEN499 | การศึกษาภาษาอังกฤษในประเทศที่พูดภาษาอังกฤษ | 3(250) |

2.2 กลุ่มวิชาปฏิบัติการและฝึกประสบการณ์วิชาชีพ

ให้เลือกเรียนกลุ่มวิชาใดกลุ่มวิชาหนึ่ง

ไม่น้อยกว่า

7

หน่วยกิต

2.2.1 กลุ่มวิชาสหกิจศึกษา

| รหัสวิชา | ชื่อวิชา | น(ท-ป-ศ) |
|----------|---------------------------------------|----------|
| HEN474 | การเตรียมสหกิจศึกษาสาขาวิชาภาษาอังกฤษ | 1(45) |
| HEN475 | สหกิจศึกษาสาขาวิชาภาษาอังกฤษ | 6(640) |

2.2.2 กลุ่มวิชาฝึกประสบการณ์วิชาชีพ

| รหัสวิชา | ชื่อวิชา | น(ท-ป-ศ) |
|----------|---|----------|
| HEN472 | การเตรียมฝึกประสบการณ์วิชาชีพสาขาวิชาภาษาอังกฤษ | 2(90) |
| HEN473 | การฝึกประสบการณ์วิชาชีพสาขาวิชาภาษาอังกฤษ | 5(450) |

3. หมวดวิชาเลือกเสรี จำนวนไม่น้อยกว่า 6 หน่วยกิต

ให้เลือกเรียนรายวิชาใด ๆ ในหลักสูตรของมหาวิทยาลัยราชภัฏวไลยอลงกรณ์ ในพระบรมราชูปถัมภ์ จังหวัดปทุมธานี โดยไม่ซ้ำกับรายวิชาที่เคยเรียนมาแล้วและต้องไม่เป็นรายวิชาที่กำหนดให้เรียนโดยไม่นับหน่วยกิตรวมในเกณฑ์การสำเร็จหลักสูตรของสาขาวิชานี้

*** ข้อกำหนดเฉพาะ ในกรณีที่ศึกษาหลักสูตรระดับปริญญาตรีมาไม่น้อยกว่า 3 ปี และจำเป็นต้องยุติการศึกษา สามารถยื่นขอสำเร็จการศึกษาในระดับอนุปริญญาได้ โดยต้องศึกษารายวิชาไม่น้อยกว่า 90 หน่วยกิต ประกอบไปด้วยหมวดวิชาต่างๆ ดังนี้

- | | |
|------------------------|----------------------------|
| 1. หมวดวิชาศึกษาทั่วไป | ไม่น้อยกว่า 30 หน่วยกิต |
| 2. หมวดวิชาเฉพาะ | ไม่น้อยกว่า 45 หน่วยกิต |
| 3. หมวดวิชาเลือกเสรี | ไม่น้อยกว่า 3 หน่วยกิต *** |

หลักสูตรศิลปศาสตรบัณฑิต

สาขาวิชาสารสนเทศศาสตร์

(หลักสูตรปรับปรุง พ.ศ. 2557)

ระดับปริญญาตรี 4 ปี

Bachelor of Arts Program in Information Science

จุดประสงค์เฉพาะ

1. ผลิตบัณฑิตที่มีความรู้ ความสามารถด้านการบริหารจัดการสารสนเทศ
2. ผลิตบัณฑิตที่มีความศรัทธาในวิชาชีพ มีคุณธรรม จริยธรรม ตระหนักถึงความสำคัญของชุมชนและท้องถิ่น โดยเฉพาะการมีจิตอาสาเพื่อการพัฒนาท้องถิ่น
3. ผลิตบัณฑิตที่มีขีดความสามารถ ทักษะ และศักยภาพในการพัฒนาตนเองอย่างต่อเนื่อง

คุณสมบัติผู้เข้าศึกษา

1. สำเร็จการศึกษาไม่ต่ำกว่ามัธยมศึกษาตอนปลายหรือเทียบเท่า
2. เป็นไปตามข้อบังคับของมหาวิทยาลัยราชภัฏวไลยอลงกรณ์ ในพระบรมราชูปถัมภ์ จังหวัดปทุมธานี ว่าด้วยการจัดการศึกษาระดับอนุปริญญา และปริญญาตรี พ.ศ. 2557
3. ผ่านการคัดเลือกตามเกณฑ์ของสำนักงานคณะกรรมการการอุดมศึกษา
4. ผ่านการคัดเลือกตามเกณฑ์การคัดเลือกภายใต้โครงการพิเศษต่าง ๆ ของมหาวิทยาลัยราชภัฏวไลยอลงกรณ์ ในพระบรมราชูปถัมภ์ จังหวัดปทุมธานี

โครงสร้างสาขาวิชา

หน่วยกิตรวมตลอดสาขาวิชาไม่น้อยกว่า 133 หน่วยกิต โดยมีสัดส่วนหน่วยกิตแต่ละหมวดวิชาและแต่ละกลุ่มวิชา ดังนี้

| | | | |
|--|------------------|----|----------|
| 1. หมวดวิชาศึกษาทั่วไป | จำนวนไม่น้อยกว่า | 30 | หน่วยกิต |
| 2. หมวดวิชาเฉพาะ | จำนวนไม่น้อยกว่า | 97 | หน่วยกิต |
| 2.1 กลุ่มวิชาเนื้อหา | | 90 | หน่วยกิต |
| 2.1.1 กลุ่มวิชาบังคับ | | 60 | หน่วยกิต |
| 2.1.2 กลุ่มวิชาเลือก | | 30 | หน่วยกิต |
| 2.2 กลุ่มวิชาปฏิบัติการและฝึกประสบการณ์วิชาชีพ | | 7 | หน่วยกิต |
| 3. หมวดวิชาเลือกเสรี | จำนวนไม่น้อยกว่า | 6 | หน่วยกิต |

การจัดการเรียนการสอน

| | | | |
|------------------------|------------------------|----|----------|
| 1. หมวดวิชาศึกษาทั่วไป | | 30 | หน่วยกิต |
| 2. หมวดวิชาเฉพาะ | จำนวนไม่น้อยกว่า | 97 | หน่วยกิต |
| 2.1 กลุ่มวิชาเนื้อหา | จำนวนไม่น้อยกว่า | 90 | หน่วยกิต |
| 2.1.1 กลุ่มวิชาบังคับ | บังคับเรียนไม่น้อยกว่า | 60 | หน่วยกิต |

| รหัสวิชา | ชื่อวิชา | น(ท-ป-ศ) |
|----------|---|----------|
| HIS111 | ภาษาอังกฤษสำหรับงานสารสนเทศ 1 | 3(3-0-6) |
| HIS112 | ภาษาอังกฤษสำหรับงานสารสนเทศ 2 | 3(3-0-6) |
| HIS113 | ความรู้เบื้องต้นเกี่ยวกับสารสนเทศศาสตร์ | 3(3-0-6) |
| HIS115 | หลักการจัดการความรู้ | 3(3-0-6) |
| HIS121 | ความรู้พื้นฐานทางเทคโนโลยีสารสนเทศ | 3(3-0-6) |
| HIS141 | การพัฒนาทรัพยากรสารสนเทศ | 3(3-0-6) |
| HIS211 | พฤติกรรมของผู้ใช้และความต้องการสารสนเทศ | 3(3-0-6) |
| HIS221 | ระบบสารสนเทศ | 3(3-0-6) |
| HIS222 | การจัดเก็บและการค้นคืนสารสนเทศ | 3(2-2-5) |
| HIS231 | การบริการสารสนเทศ | 3(3-0-6) |
| HIS241 | การวิเคราะห์และสังเคราะห์สารสนเทศ | 3(2-2-5) |
| HIS242 | การทำรายการทรัพยากรสารสนเทศ | 3(2-2-5) |
| HIS244 | การจัดการสถาบันบริการสารสนเทศ | 3(3-0-6) |
| HIS311 | สารสนเทศภูมิปัญญาท้องถิ่น | 3(3-0-6) |
| HIS318 | สถิติเพื่อการวิจัยทางสารสนเทศศาสตร์ | 3(2-2-5) |
| HIS321 | การจัดการฐานข้อมูลสำหรับงานสารสนเทศ | 3(2-2-5) |
| HIS322 | การเผยแพร่สารสนเทศด้วยเทคโนโลยีสารสนเทศ | 3(2-2-5) |
| HIS341 | จริยธรรมวิชาชีพสารสนเทศ | 3(3-0-6) |
| HIS411 | การวิจัยทางสารสนเทศศาสตร์ | 3(2-2-5) |
| HIS412 | สัมมนาทิศทางและแนวโน้มทางสารสนเทศศาสตร์ | 3(2-2-5) |

2.1.2 กลุ่มวิชาเลือก

เลือกเรียนไม่น้อยกว่า 30 หน่วยกิต

| รหัสวิชา | ชื่อวิชา | น(ท-ป-ศ) |
|----------|---|----------|
| HIS114 | การรู้สารสนเทศ | 3(3-0-6) |
| HIS223 | การสื่อสารข้อมูลและเครือข่ายคอมพิวเตอร์ | 3(2-2-5) |
| HIS224 | คอมพิวเตอร์กราฟิกในงานสารสนเทศ | 3(2-2-5) |
| HIS243 | การจัดหมวดหมู่ระบบหอสมุดรัฐสภาอเมริกัน | 3(2-2-5) |
| HIS312 | ภาษาไทยสำหรับงานสารสนเทศ | 3(3-0-6) |
| HIS313 | สารสนเทศกับสังคม | 3(3-0-6) |
| HIS314 | สารสนเทศทางวิทยาศาสตร์และเทคโนโลยี | 3(3-0-6) |
| HIS315 | สารสนเทศเพื่อธุรกิจ | 3(3-0-6) |
| HIS316 | สารสนเทศสำหรับเด็กและเยาวชน | 3(3-0-6) |
| HIS317 | การบริหารโครงการด้านสารสนเทศ | 3(2-2-5) |
| HIS323 | การจัดการทรัพยากรสารสนเทศอิเล็กทรอนิกส์ | 3(2-2-5) |
| HIS324 | การสืบค้นสารสนเทศออนไลน์ | 3(2-2-5) |
| HIS325 | การวิเคราะห์และออกแบบระบบในงานสารสนเทศ | 3(2-2-5) |
| HIS331 | บริการสารสนเทศบนอินเทอร์เน็ต | 3(3-0-6) |
| HIS332 | จิตวิทยาการให้บริการสารสนเทศ | 3(3-0-6) |
| HIS333 | การปรุงแต่งสารสนเทศ | 3(3-0-6) |
| HIS334 | ธุรกิจสารสนเทศ | 3(3-0-6) |
| HIS335 | การตลาดและการเผยแพร่สารสนเทศ | 3(3-0-6) |

| รหัสวิชา | ชื่อวิชา | น(ท-ป-ศ) |
|----------|--|----------|
| HIS336 | บริการห้องสมุดและศูนย์สารสนเทศ | 3(3-0-6) |
| HIS337 | การจัดการลูกค้าสัมพันธ์ | 3(3-0-6) |
| HIS342 | การจัดการสิ่งพิมพ์ต่อเนื่อง | 3(3-0-6) |
| HIS343 | การจัดทำบรรณานุกรมและสาระสังเขป | 3(2-2-5) |
| HIS344 | ระบบการจัดการสำนักงาน | 3(3-0-6) |
| HIS345 | ความรู้เบื้องต้นเกี่ยวกับการจัดการด้านเอกสารระบบประกันคุณภาพ | 3(3-0-6) |
| HIS346 | การจัดการร้านหนังสือ | 3(3-0-6) |
| HIS441 | ห้องสมุดอัตโนมัติ | 3(3-0-6) |
| HIS442 | ห้องสมุดโรงเรียน | 3(3-0-6) |
| HIS443 | ห้องสมุดประชาชน | 3(3-0-6) |
| HIS444 | ห้องสมุดสถาบันอุดมศึกษา | 3(3-0-6) |
| HIS445 | ห้องสมุดเฉพาะและศูนย์สารสนเทศ | 3(3-0-6) |

2.2 กลุ่มวิชาปฏิบัติการและฝึกประสบการณ์วิชาชีพ

ให้เลือกเรียนกลุ่มวิชาใดกลุ่มวิชาหนึ่ง

ไม่น้อยกว่า 7 หน่วยกิต

2.2.1 กลุ่มวิชาฝึกประสบการณ์วิชาชีพ

| รหัสวิชา | ชื่อวิชา | น(ท-ป-ศ) |
|----------|---|----------|
| HIS451 | การเตรียมฝึกประสบการณ์วิชาชีพสารสนเทศศาสตร์ | 2(90) |
| HIS452 | การฝึกประสบการณ์วิชาชีพสารสนเทศศาสตร์ | 5(450) |

2.2.1 กลุ่มวิชาสหกิจศึกษา

| รหัสวิชา | ชื่อวิชา | น(ท-ป-ศ) |
|----------|---|----------|
| HIS453 | การเตรียมสหกิจศึกษาสาขาวิชาสารสนเทศศาสตร์ | 1(45) |
| HIS454 | สหกิจศึกษาสาขาวิชาสารสนเทศศาสตร์ | 6(640) |

3. หมวดวิชาเลือกเสรี

จำนวนไม่น้อยกว่า 6 หน่วยกิต

ให้เลือกเรียนรายวิชาใด ๆ ในหลักสูตรของมหาวิทยาลัยราชภัฏวไลยอลงกรณ์ ในพระบรมราชูปถัมภ์ จังหวัดปทุมธานี โดยไม่ซ้ำกับรายวิชาที่เคยเรียนมาแล้วและต้องไม่เป็นรายวิชาที่กำหนดให้เรียนโดยไม่นับหน่วยกิตรวมในเกณฑ์การสำเร็จหลักสูตรของสาขาวิชานี้

หลักสูตรศิลปกรรมศาสตรบัณฑิต

สาขาวิชาทัศนศิลป์

ระดับปริญญาตรี 4 ปี

(หลักสูตรปรับปรุง พ.ศ. 2560)

Bachelor of Fine and Applied Arts Program in Visual Arts

จุดประสงค์เฉพาะ

1. ผลิตบัณฑิตที่มีความรับผิดชอบต่อหน้าที่ มีคุณธรรม จริยธรรม และมีจิตสำนึกที่ดีต่อสังคมและชุมชน
2. ผลิตบัณฑิตที่มีความรู้ ความสามารถด้านศิลปกรรม
3. ผลิตบัณฑิตให้มีความคิดริเริ่มสร้างสรรค์ สามารถนำความรู้ และทักษะมาบูรณาการและประยุกต์ใช้ในการประกอบอาชีพ
4. ผลิตบัณฑิตที่มีความรู้ความสามารถด้านการวิจัย และมีศักยภาพในการศึกษาขั้นสูงต่อไป
5. สามารถสื่อสารและนำเสนอแนวความคิดที่เป็นรูปธรรม ผ่านผลงานทางศิลปกรรม
6. สามารถใช้ภาษาไทยและภาษาต่างประเทศในการสื่อสาร และใช้เทคโนโลยี
7. สามารถแสดงออกและพัฒนาทักษะทางศิลปะได้ตามความถนัดและความสามารถ

คุณสมบัติผู้เข้าศึกษา

1. เป็นผู้สำเร็จการศึกษามัธยมศึกษาตอนปลายหรือเทียบเท่า และให้เป็นไปตามประกาศกระทรวงศึกษาธิการ
2. ผ่านการคัดเลือกตามข้อบังคับของมหาวิทยาลัยราชภัฏวไลยอลงกรณ์ ในพระบรมราชูปถัมภ์ จังหวัดปทุมธานี ว่าด้วยการจัดการศึกษาระดับอนุปริญญาและปริญญาตรี พ.ศ. 2557

โครงสร้างสาขาวิชา

หน่วยกิตรวมตลอดสาขาวิชาไม่น้อยกว่า 134 หน่วยกิต โดยมีสัดส่วนหน่วยกิตแต่ละหมวดวิชาและแต่ละกลุ่มวิชา ดังนี้

| | | | |
|---|------------------|----|----------|
| 1. หมวดวิชาศึกษาทั่วไป | จำนวนไม่น้อยกว่า | 30 | หน่วยกิต |
| 2. หมวดวิชาเฉพาะ | จำนวนไม่น้อยกว่า | 98 | หน่วยกิต |
| 2.1 วิชาแกนบังคับเรียน | ไม่น้อยกว่า | 9 | หน่วยกิต |
| 2.2 วิชาเฉพาะด้าน | ไม่น้อยกว่า | 66 | หน่วยกิต |
| 2.2.1 กลุ่มวิชาบังคับ | | 42 | หน่วยกิต |
| 2.2.2 กลุ่มวิชาเลือก | | 24 | หน่วยกิต |
| 2.3 วิชาเอก | ไม่น้อยกว่า | 23 | หน่วยกิต |
| 2.3.1 กลุ่มวิชาเอก บังคับเรียน | ไม่น้อยกว่า | 9 | หน่วยกิต |
| 2.3.2 กลุ่มวิชาศิลปนิพนธ์ | | 7 | หน่วยกิต |
| 2.3.3 กลุ่มวิชาปฏิบัติและฝึกประสบการณ์วิชาชีพ | | 7 | หน่วยกิต |
| 3. หมวดวิชาเลือกเสรี | จำนวนไม่น้อยกว่า | 6 | หน่วยกิต |

การจัดการเรียนการสอน

| | | |
|------------------------|------------------|-------------|
| 1. หมวดวิชาศึกษาทั่วไป | 30 | หน่วยกิต |
| 2. หมวดวิชาเฉพาะ | จำนวนไม่น้อยกว่า | 98 หน่วยกิต |

| 2.1 วิชาแกนบังคับ | | จำนวนไม่น้อยกว่า | 9 | หน่วยกิต |
|-----------------------|-------------------------------|-----------------------|----|----------|
| รหัสวิชา | ชื่อวิชา | | | น(ท-ป-ศ) |
| HVA108 | ประวัติศาสตร์ศิลปะตะวันตก | | | 3(3-0-6) |
| HVA109 | ประวัติศาสตร์ศิลปะตะวันออก | | | 3(3-0-6) |
| HVA114 | สุนทรียศาสตร์ทางทัศนศิลป์ | | | 3(3-0-6) |
| 2.2 วิชาเฉพาะด้าน | | จำนวนไม่น้อยกว่า | 66 | หน่วยกิต |
| 2.2.1 กลุ่มวิชาบังคับ | | จำนวนไม่น้อยกว่า | 42 | หน่วยกิต |
| รหัสวิชา | ชื่อวิชา | | | น(ท-ป-ศ) |
| HVA104 | ทฤษฎีศิลปะ 1 | | | 3(2-2-5) |
| HVA105 | จิตรกรรมพื้นฐาน | | | 3(2-2-5) |
| HVA106 | ประติมากรรมพื้นฐาน | | | 3(2-2-5) |
| HVA107 | ภาพพิมพ์พื้นฐาน | | | 3(2-2-5) |
| HVA115 | ทฤษฎีศิลปะ 2 | | | 3(2-2-5) |
| HVA201 | การวาดเส้น 1 | | | 3(2-2-5) |
| HVA202 | จิตรกรรมไทยพื้นฐาน | | | 3(2-2-5) |
| HVA207 | กายวิภาคสำหรับศิลปะ | | | 3(2-2-5) |
| HVA220 | คอมพิวเตอร์อาร์ต | | | 3(2-2-5) |
| HVA221 | การวาดเส้น 2 | | | 3(2-2-5) |
| HVA222 | คอมพิวเตอร์สำหรับงานทัศนศิลป์ | | | 3(2-2-5) |
| HVA301 | วาดเส้นสร้างสรรค์ | | | 3(2-2-5) |
| HVA305 | ศึกษาศิลปะร่วมสมัย | | | 3(2-2-5) |
| HVA406 | ศิลปะและธุรกิจ | | | 3(3-0-6) |
| 2.2.2 กลุ่มวิชาเลือก | | เลือกเรียนไม่น้อยกว่า | 24 | หน่วยกิต |
| รหัสวิชา | ชื่อวิชา | | | น(ท-ป-ศ) |
| HVA102 | ภาพหุ่นนิ่ง | | | 3(2-2-5) |
| HVA110 | เขียนแบบพื้นฐาน | | | 3(2-2-5) |
| HVA112 | การปั้น การหล่อ | | | 3(2-2-5) |
| HVA203 | จิตรกรรมไทยประเพณี | | | 3(2-2-5) |
| HVA204 | ภาพทิวทัศน์ | | | 3(2-2-5) |
| HVA205 | ภาพคนเหมือน | | | 3(2-2-5) |
| HVA206 | การระบายสีน้ำ | | | 3(2-2-5) |
| HVA209 | วัสดุและเทคนิคศิลปะ | | | 3(2-2-5) |
| HVA210 | การออกแบบลวดลาย | | | 3(2-2-5) |
| HVA211 | การวาดภาพประกอบ | | | 3(2-2-5) |
| HVA212 | การออกแบบสร้างสรรค์เศษวัสดุ | | | 3(2-2-5) |
| HVA213 | ผลิตภัณฑ์พื้นบ้าน | | | 3(2-2-5) |
| HVA214 | การพิมพ์ภาพ | | | 3(2-2-5) |
| HVA215 | การพิมพ์ซิลค์สกรีนเบื้องต้น | | | 3(2-2-5) |
| HVA216 | การออกแบบภาพพิมพ์ | | | 3(2-2-5) |
| HVA217 | การพิมพ์นูน | | | 3(2-2-5) |
| HVA219 | ศิลปะพื้นบ้าน | | | 3(2-2-5) |

| รหัสวิชา | ชื่อวิชา | น(ท-ป-ศ) |
|---|--|-----------------------------------|
| HVA304 | ทัศนศิลป์สื่อสาร | 3(2-2-5) |
| HVA306 | การนำเสนอผลงานศิลปะ | 3(2-2-5) |
| HVA308 | จิตรกรรมไทยร่วมสมัย | 3(2-2-5) |
| HVA310 | ประติมากรรมไทย | 3(2-2-5) |
| HVA311 | ประติมากรรมประยุกต์ | 3(2-2-5) |
| HVA312 | ประติมากรรมโครงสร้าง | 3(2-2-5) |
| HVA313 | ประติมากรรมตกแต่ง | 3(2-2-5) |
| HVA314 | การออกแบบผลิตภัณฑ์กระดาษ | 3(2-2-5) |
| HVA315 | จิตรกรรมประยุกต์ | 3(2-2-5) |
| HVA316 | ภาพพิมพ์ประยุกต์ | 3(2-2-5) |
| HVA317 | คอมพิวเตอร์กราฟิกขั้นสูง | 3(2-2-5) |
| HVA318 | กิจกรรมศิลปะ 2 มิติ สำหรับเด็กประถมศึกษา | 3(2-2-5) |
| HVA319 | กิจกรรมศิลปะ 3 มิติ สำหรับเด็กประถมศึกษา | 3(2-2-5) |
| HVA320 | ความคิดสร้างสรรค์ในงานทัศนศิลป์ | 3(2-2-5) |
| HVA407 | ภาษาอังกฤษสำหรับศิลปะ | 3(3-0-6) |
| 2.3 กลุ่มวิชาวิชาเอก | | บังคับเรียนรายวิชาต่อไปนี้ |
| 2.3.1 กลุ่มวิชาบังคับ | | ไม่น้อยกว่า 23 หน่วยกิต |
| | | ไม่น้อยกว่า 9 หน่วยกิต |
| รหัสวิชา | ชื่อวิชา | น(ท-ป-ศ) |
| HVA208 | การสร้างสื่อประสมทางการพิมพ์ | 3(2-2-5) |
| HVA302 | จิตรกรรมสร้างสรรค์ | 3(2-2-5) |
| HVA303 | ประติมากรรมสร้างสรรค์ | 3(2-2-5) |
| 2.3.2 กลุ่มวิชาศิลปะนิพนธ์ | | 7 หน่วยกิต |
| รหัสวิชา | ชื่อวิชา | น(ท-ป-ศ) |
| HVA309 | โครงการศึกษาศิลปะส่วนบุคคล | 3(2-2-5) |
| HVA401 | ศิลปนิพนธ์ | 4(2-4-6) |
| 2.3.3 กลุ่มวิชาปฏิบัติการและฝึกประสบการณ์วิชาชีพ | | 7 หน่วยกิต |
| | ให้เลือกเรียนกลุ่มวิชาใดวิชาหนึ่ง | จำนวนไม่น้อยกว่า 7 หน่วยกิต |
| 1. กลุ่มวิชาสหกิจศึกษา | | |
| รหัสวิชา | ชื่อวิชา | น(ท-ป-ศ) |
| HVA402 | การเตรียมสหกิจศึกษาสาขาวิชาทัศนศิลป์ | 1(45) |
| HVA403 | สหกิจศึกษาสาขาวิชาทัศนศิลป์ | 6(640) |
| 2. กลุ่มวิชาฝึกประสบการณ์วิชาชีพ | | |
| รหัสวิชา | ชื่อวิชา | น(ท-ป-ศ) |
| HVA404 | การเตรียมฝึกประสบการณ์วิชาชีพสาขาวิชาทัศนศิลป์ | 2(90) |
| HVA405 | การฝึกประสบการณ์วิชาชีพสาขาวิชาทัศนศิลป์ | 5(450) |

3. หมวดวิชาเลือกเสรี

จำนวนไม่น้อยกว่า 6 หน่วยกิต

ให้เลือกเรียนรายวิชาใด ๆ ในหลักสูตรของมหาวิทยาลัยราชภัฏวไลยอลงกรณ์ ในพระบรมราชูปถัมภ์ จังหวัดปทุมธานี โดยไม่ซ้ำกับรายวิชาที่เคยเรียนมาแล้วและต้องไม่เป็นรายวิชาที่กำหนดให้เรียนโดยไม่นับหน่วยกิตรวมในเกณฑ์การสำเร็จหลักสูตรของสาขาวิชานี้

*** ข้อกำหนดเฉพาะ ในกรณีที่ศึกษาหลักสูตรระดับปริญญาตรีมาไม่น้อยกว่า 3 ปี และจำเป็นต้องยุติการศึกษา สามารถยื่นขอสำเร็จการศึกษาในระดับอนุปริญญาได้ โดยต้องศึกษารายวิชาไม่น้อยกว่า 90 หน่วยกิต ประกอบไปด้วยหมวดวิชาต่าง ๆ ดังนี้

- | | | |
|------------------------|-------------|----------------|
| 1. หมวดวิชาศึกษาทั่วไป | ไม่น้อยกว่า | 30 หน่วยกิต |
| 2. หมวดวิชาเฉพาะ | ไม่น้อยกว่า | 45 หน่วยกิต |
| 3. หมวดวิชาเลือกเสรี | ไม่น้อยกว่า | 3 หน่วยกิต *** |

หลักสูตรรัฐประศาสนศาสตรบัณฑิต

สาขาวิชารัฐประศาสนศาสตร์

ระดับปริญญาตรี 4 ปี

(หลักสูตรปรับปรุง พ.ศ. 2560)

Bachelor of Public Administration Program in Public Administration

จุดประสงค์เฉพาะ

หลักสูตรรัฐประศาสนศาสตรบัณฑิต สาขาวิชารัฐประศาสนศาสตร์ มีวัตถุประสงค์เพื่อ ผลิตบัณฑิตที่มีความรู้ความสามารถในด้านต่างๆ ดังนี้

1. เพื่อให้บัณฑิตมีคุณธรรม จริยธรรม มีความรับผิดชอบต่อสังคมและส่วนรวม และสามารถปรับวิถีชีวิตภายใต้ความขัดแย้งทางค่านิยม รวมทั้งมีการพัฒนานิสัยและการปฏิบัติตนตามศีลธรรม
2. เพื่อผลิตบัณฑิตที่มีความรู้ทางวิชาการและทักษะทางวิชาชีพทางรัฐประศาสนศาสตร์
3. เพื่อผลิตบัณฑิตให้สามารถประยุกต์ใช้ความรู้ทางรัฐประศาสนศาสตร์ในการวิเคราะห์สถานการณ์หรือสภาพปัญหาที่มีความซับซ้อน
4. เพื่อผลิตบัณฑิตให้สามารถปรับตัวเข้ากับสังคมที่มีความหลากหลาย รับฟังความเห็นที่แตกต่างและแสดงความคิดเห็นได้อย่างสร้างสรรค์
5. เพื่อผลิตบัณฑิตให้มีประสิทธิภาพในการใช้เทคโนโลยีสารสนเทศ ในการสื่อสารได้อย่างเหมาะสมกับสถานการณ์รวมถึงมีความรู้ความสามารถใช้เครื่องมือในทางสถิติขั้นพื้นฐานในการแก้ปัญหาทางการวิจัยได้อย่างถูก

คุณสมบัติผู้เข้าศึกษา

1. สำเร็จการศึกษาระดับมัธยมศึกษาตอนปลายหรือเทียบเท่า
2. เป็นไปตามข้อบังคับมหาวิทยาลัยราชภัฏวไลยอลงกรณ์ ในพระบรมราชูปถัมภ์ จังหวัดปทุมธานี ว่าด้วยการจัดการศึกษาระดับอนุปริญญาและปริญญาตรี พ.ศ. 2557

โครงสร้างสาขาวิชา

หน่วยกิตรวมตลอดสาขาวิชาไม่น้อยกว่า 123 หน่วยกิต โดยมีสัดส่วนหน่วยกิตแต่ละหมวดวิชาและแต่ละกลุ่มวิชา ดังนี้

| | | | |
|--|------------------|----|----------|
| 1. หมวดวิชาศึกษาทั่วไป | จำนวนไม่น้อยกว่า | 30 | หน่วยกิต |
| 2. หมวดวิชาเฉพาะ | จำนวนไม่น้อยกว่า | 87 | หน่วยกิต |
| 2.1 กลุ่มวิชาเนื้อหา | | 81 | หน่วยกิต |
| 2.1.1 กลุ่มวิชาบังคับ | | 39 | หน่วยกิต |
| 2.1.2 กลุ่มวิชาเลือก | | 42 | หน่วยกิต |
| 2.2 กลุ่มวิชาปฏิบัติการและฝึกประสบการณ์วิชาชีพ | | 6 | หน่วยกิต |
| 3. หมวดวิชาเลือกเสรี | จำนวนไม่น้อยกว่า | 6 | หน่วยกิต |

การจัดการเรียนการสอน

| | | | | |
|----------|---|------------------------|----|----------|
| | 1. หมวดวิชาศึกษาทั่วไป | | 30 | หน่วยกิต |
| | 2. หมวดวิชาเฉพาะ | จำนวนไม่น้อยกว่า | 87 | หน่วยกิต |
| | 2.1 กลุ่มวิชาเนื้อหา | จำนวนไม่น้อยกว่า | 81 | หน่วยกิต |
| | 2.1.1 กลุ่มวิชาบังคับ | บังคับเรียนไม่น้อยกว่า | 39 | หน่วยกิต |
| รหัสวิชา | ชื่อวิชา | | | น(ท-ป-ศ) |
| HPA101 | ความรู้เบื้องต้นทางรัฐประศาสนศาสตร์ | | | 3(3-0-6) |
| HPA102 | ความรู้เบื้องต้นทางรัฐศาสตร์ | | | 3(3-0-6) |
| HPA103 | หลักกฎหมายสำหรับรัฐประศาสนศาสตร์ | | | 3(3-0-6) |
| HPA105 | การเมืองการปกครองไทย | | | 3(3-0-6) |
| HPA109 | แนวคิดทฤษฎีการบริหารท้องถิ่น | | | 3(3-0-6) |
| HPA110 | ทฤษฎีองค์การสาธารณะ | | | 3(3-0-6) |
| HPA201 | นโยบายสาธารณะ | | | 3(3-0-6) |
| HPA202 | การบริหารการคลังและงบประมาณ | | | 3(3-0-6) |
| HPA206 | จริยธรรมและธรรมาภิบาล | | | 3(3-0-6) |
| HPA213 | การบริหารทรัพยากรมนุษย์ในองค์การสาธารณะ | | | 3(3-0-6) |
| HPA305 | สถิติและวิธีวิจัยทางรัฐประศาสนศาสตร์ | | | 3(2-2-5) |
| HPA334 | การบริหารภาครัฐในประชาคมอาเซียน | | | 3(3-0-6) |
| HPA403 | ประเด็นร่วมสมัยทางรัฐประศาสนศาสตร์ | | | 3(3-0-6) |
| | 2.1.2 กลุ่มวิชาเลือก | เลือกเรียนไม่น้อยกว่า | 42 | หน่วยกิต |
| | 1) เลือกเรียน | จำนวนไม่น้อยกว่า | 18 | หน่วยกิต |
| รหัสวิชา | ชื่อวิชา | | | น(ท-ป-ศ) |
| HPA104 | ความรู้เบื้องต้นเกี่ยวกับความสัมพันธ์ระหว่างประเทศ | | | 3(3-0-6) |
| HPA107 | เศรษฐศาสตร์สำหรับรัฐประศาสนศาสตร์ | | | 3(3-0-6) |
| HPA214 | รัฐธรรมนูญและสถาบันทางการเมือง | | | 3(3-0-6) |
| HPA215 | การบริหารสาธารณะในองค์กรปกครองส่วนท้องถิ่นไทย | | | 3(3-0-6) |
| HPA304 | หลักกฎหมายปกครอง | | | 3(3-0-6) |
| HPA310 | เทคนิคและเครื่องมือการจัดการภาครัฐแนวใหม่ | | | 3(3-0-6) |
| HPA405 | บทความคัดสรรทางรัฐประศาสนศาสตร์ | | | 3(3-0-6) |
| HPA414 | รัฐประศาสนศาสตร์แนวมานุษยวิทยา สังคมวิทยา และจิตวิทยา | | | 3(3-0-6) |
| HPA415 | กฎหมายอาญาสำหรับรัฐประศาสนศาสตร์ 1 | | | 3(3-0-6) |
| HPA416 | กฎหมายอาญาสำหรับรัฐประศาสนศาสตร์ 2 | | | 3(3-0-6) |
| HPA417 | กฎหมายแพ่งและพาณิชย์สำหรับรัฐประศาสนศาสตร์ | | | 3(3-0-6) |
| HPA419 | กฎหมายลักษณะพยานสำหรับรัฐประศาสนศาสตร์ | | | 3(3-0-6) |
| HPA421 | กฎหมายวิธีพิจารณาความอาญาสำหรับรัฐประศาสนศาสตร์ | | | 3(3-0-6) |
| VLE301 | ภาษาอังกฤษสำหรับรัฐประศาสนศาสตร์ 1 | | | 3(3-0-6) |
| VLE302 | ภาษาอังกฤษสำหรับรัฐประศาสนศาสตร์ 2 | | | 3(3-0-6) |

| | | | |
|--|------------------------------|-----------|-----------------|
| 2) เลือกแขนง | เลือกเรียนไม่น้อยกว่า | 24 | หน่วยกิต |
| ให้เลือกเรียนแขนงวิชาใดแขนงวิชาหนึ่งเพียงแขนงวิชาเดียวให้ได้ | จำนวนไม่น้อยกว่า | 24 | หน่วยกิต |

ก. แขนงวิชานโยบายสาธารณะและการจัดการเชิงกลยุทธ์

| | | | |
|-------------------|-------------------------|----------|-----------------|
| บังคับแขนง | | 9 | หน่วยกิต |
| รหัสวิชา | ชื่อวิชา | | น(ท-ป-ศ) |
| HPA208 | ระบบบริหารราชการไทย | | 3(3-0-6) |
| HPA309 | การบริหารเชิงกลยุทธ์ | | 3(3-0-6) |
| HPA335 | การบริหารโครงการสาธารณะ | | 3(3-0-6) |

| | | | |
|------------------|--------------------------------------|-----------|-----------------|
| เลือกแขนง | ให้เลือกเรียนไม่น้อยกว่า | 15 | หน่วยกิต |
| รหัสวิชา | ชื่อวิชา | | น(ท-ป-ศ) |
| HPA209 | การจัดการภาครัฐ | | 3(3-0-6) |
| HPA307 | การตลาดภาครัฐ | | 3(3-0-6) |
| HPA308 | นิเวศน์วิทยาทางรัฐประศาสนศาสตร์ | | 3(3-0-6) |
| HPA312 | การพัฒนาเศรษฐกิจสังคมชุมชนแบบยั่งยืน | | 3(3-0-6) |
| HPA313 | การสื่อสารทางการเมือง | | 3(3-0-6) |
| HPA412 | การจัดการสาธารณสุข | | 3(3-0-6) |
| HPA420 | ปัญหาพิเศษทางนโยบายสาธารณะ | | 3(3-0-6) |
| HPA422 | ประชาธิปไตยกับการมีส่วนร่วม | | 3(3-0-6) |

ข. แขนงวิชาการจัดการองค์การสมัยใหม่และการบริหารทรัพยากรมนุษย์

| | | | |
|-------------------|---------------------------------------|----------|-----------------|
| บังคับแขนง | | 9 | หน่วยกิต |
| รหัสวิชา | ชื่อวิชา | | น(ท-ป-ศ) |
| HPA216 | ภาวะผู้นำและภาวะผู้ตาม | | 3(3-0-6) |
| HPA217 | การพัฒนาทรัพยากรมนุษย์ภาครัฐ | | 3(3-0-6) |
| HPA336 | การวางแผนและสรรหาทรัพยากรมนุษย์ภาครัฐ | | 3(3-0-6) |

| | | | |
|------------------|---|-----------|-----------------|
| เลือกแขนง | ให้เลือกเรียนไม่น้อยกว่า | 15 | หน่วยกิต |
| รหัสวิชา | ชื่อวิชา | | น(ท-ป-ศ) |
| HPA204 | พฤติกรรมองค์การและการพัฒนาองค์การภาครัฐ | | 3(3-0-6) |
| HPA218 | การจัดการสารสนเทศดิจิทัล | | 3(3-0-6) |
| HPA311 | การบริหารงานยุติธรรม | | 3(3-0-6) |
| HPA337 | การจัดการความขัดแย้ง | | 3(3-0-6) |
| HPA338 | การบริหารค่าตอบแทนภาครัฐ | | 3(3-0-6) |
| HPA339 | การบริหารงานภาครัฐในภาวะวิกฤต | | 3(3-0-6) |
| HPA404 | การบริหารสำนักงาน | | 3(3-0-6) |
| HPA410 | การบริหารผลการปฏิบัติงานภาครัฐ | | 3(3-0-6) |
| HPA411 | การบริหารความเสี่ยงและการควบคุมภายใน | | 3(3-0-6) |
| HPA423 | พนักงานสัมพันธ์ | | 3(3-0-6) |

2.2 กลุ่มวิชาปฏิบัติการและฝึกประสบการณ์วิชาชีพ **6** **หน่วยกิต**

ให้เลือกเรียนกลุ่มวิชาใดกลุ่มวิชาหนึ่ง **จำนวนไม่น้อยกว่า** **6** **หน่วยกิต**

2.2.1 กลุ่มวิชาสหกิจศึกษา

| รหัสวิชา | ชื่อวิชา | น(ท-ป-ศ) |
|----------|--|----------|
| HPA401 | เตรียมสหกิจศึกษาสาขาวิชารัฐประศาสนศาสตร์ | 1(45) |
| HPA406 | สหกิจศึกษาสาขาวิชารัฐประศาสนศาสตร์ | 6(640) |

2.2.2 กลุ่มวิชาฝึกประสบการณ์วิชาชีพ

| รหัสวิชา | ชื่อวิชา | น(ท-ป-ศ) |
|----------|---|----------|
| HPA402 | การเตรียมฝึกประสบการณ์วิชาชีพสาขาวิชารัฐประศาสนศาสตร์ | 1(45) |
| HPA407 | การฝึกประสบการณ์วิชาชีพสาขาวิชารัฐประศาสนศาสตร์ | 5(540) |

2.2.3 กลุ่มโครงการพิเศษ

| รหัสวิชา | ชื่อวิชา | น(ท-ป-ศ) |
|----------|---------------------------------|----------|
| HPA408 | โครงการพิเศษทางรัฐประศาสนศาสตร์ | 6(640) |

3. หมวดวิชาเลือกเสรี

จำนวนไม่น้อยกว่า 6 หน่วยกิต

ให้เลือกเรียนรายวิชาใด ๆ ในหลักสูตรของมหาวิทยาลัยราชภัฏวไลยอลงกรณ์ ในพระบรมราชูปถัมภ์ จังหวัดปทุมธานี โดยไม่ซ้ำกับรายวิชาที่เคยเรียนมาแล้วและต้องไม่เป็นรายวิชาที่กำหนดให้เรียนโดย ไม่นับหน่วยกิตรวมในเกณฑ์การสำเร็จหลักสูตรของสาขาวิชานี้

*** ข้อกำหนดเฉพาะ ในกรณีที่ศึกษาหลักสูตรระดับปริญญาตรีมาไม่น้อยกว่า 3 ปี และจำเป็นต้องยุติการศึกษา สามารถยื่นขอสำเร็จการศึกษาในระดับอนุปริญญาได้ โดยต้องศึกษารายวิชาไม่น้อยกว่า 90 หน่วยกิต ประกอบไปด้วยหมวดวิชาต่างๆ ดังนี้

- | | |
|------------------------|----------------------------|
| 1. หมวดวิชาศึกษาทั่วไป | ไม่น้อยกว่า 30 หน่วยกิต |
| 2. หมวดวิชาเฉพาะ | ไม่น้อยกว่า 45 หน่วยกิต |
| 3. หมวดวิชาเลือกเสรี | ไม่น้อยกว่า 3 หน่วยกิต *** |

หลักสูตรนิติศาสตรบัณฑิต

(หลักสูตรปรับปรุง พ.ศ. 2561)

ระดับปริญญาตรี 4 ปี

Bachelor of Laws Program

จุดประสงค์เฉพาะ

1. เพื่อผลิตบัณฑิตที่มีคุณธรรม จริยธรรม และสำนึกรับใช้สังคมส่วนรวมด้วยจิตสาธารณะและความรับผิดชอบ
2. เพื่อผลิตบัณฑิตที่มีความรู้ทางกฎหมายอย่างเหมาะสม สามารถนำความรู้ไปใช้ให้เกิดประโยชน์ต่อสังคมได้อย่างสอดคล้องกับจรรยาบรรณวิชาชีพกฎหมาย
3. เพื่อผลิตบัณฑิตที่มีความสามารถในการแสวงหาและค้นคว้าความรู้ เพื่อนำมาปรับใช้กับข้อเท็จจริงและความเปลี่ยนแปลงที่เกิดขึ้นกับสังคมได้

คุณสมบัติผู้เข้าศึกษา

1. เป็นผู้สำเร็จการศึกษาชั้นมัธยมศึกษาตอนปลายหรือเทียบเท่า
2. เป็นไปตามข้อบังคับของมหาวิทยาลัยราชภัฏวไลยอลงกรณ์ ในพระบรมราชูปถัมภ์ จังหวัดปทุมธานี ว่าด้วยการจัดการศึกษาระดับอนุปริญญา และปริญญาตรี พ.ศ. 2557

โครงสร้างสาขาวิชา

หน่วยกิตรวมตลอดสาขาวิชาไม่น้อยกว่า 136 หน่วยกิต โดยมีสัดส่วนหน่วยกิตแต่ละหมวดวิชาและแต่ละกลุ่มวิชา ดังนี้

| | | |
|---|----------------------|----------|
| 1. จำนวนหน่วยกิต รวมตลอดหลักสูตรไม่น้อยกว่า | 136 | หน่วยกิต |
| 2. โครงสร้างหลักสูตร แบ่งเป็นหมวดวิชา ดังนี้ | | |
| 1) หมวดวิชาศึกษาทั่วไป | จำนวนไม่น้อยกว่า 30 | หน่วยกิต |
| 2) หมวดวิชาเฉพาะ | จำนวนไม่น้อยกว่า 100 | หน่วยกิต |
| 2.1) กลุ่มวิชาเฉพาะด้านบังคับ | 80 | หน่วยกิต |
| 2.2) กลุ่มวิชาเฉพาะด้านเลือก | 14 | หน่วยกิต |
| 2.3) กลุ่มวิชาฝึกประสบการณ์วิชาชีพ/สหกิจศึกษา | 6 | หน่วยกิต |
| 3) หมวดวิชาเลือกเสรี | จำนวนไม่น้อยกว่า 6 | หน่วยกิต |

การจัดการเรียนการสอน

| | | |
|------------------------|---------------------------|----------|
| 3. รายวิชาในหมวดต่าง ๆ | | |
| 1) หมวดวิชาศึกษาทั่วไป | จำนวนไม่น้อยกว่า 30 | หน่วยกิต |
| 2) หมวดวิชาเฉพาะ | จำนวนไม่น้อยกว่า 100 | หน่วยกิต |
| 2.1) กลุ่มวิชาเนื้อหา | จำนวนไม่น้อยกว่า 94 | หน่วยกิต |
| 2.1.1) กลุ่มวิชาบังคับ | บังคับเรียนไม่น้อยกว่า 80 | หน่วยกิต |

| รหัสวิชา | ชื่อวิชา | น(ท-ป-ศ) |
|----------|---|----------|
| HLW102 | กฎหมายลักษณะหนี้ : หลักทั่วไป | 3(3-0-6) |
| HLW103 | กฎหมายลักษณะนิติกรรมและสัญญา | 3(3-0-6) |
| HLW104 | กฎหมายลักษณะทรัพย์สินและที่ดิน | 3(3-0-6) |
| HLW105 | หลักพื้นฐานแห่งกฎหมาย | 3(3-0-6) |
| HLW201 | กฎหมายมหาชนเบื้องต้น | 2(2-0-4) |
| HLW202 | กฎหมายรัฐธรรมนูญ | 3(3-0-6) |
| HLW203 | กฎหมายลักษณะละเมิด จัดการงานนอกสั่ง ลาภมิควรได้ | 3(3-0-6) |
| HLW210 | กฎหมายลักษณะหุ้นส่วน บริษัท สมาคม และมูลนิธิ | 2(2-0-4) |
| HLW211 | กฎหมายอาญา 1 | 3(3-0-6) |
| HLW212 | กฎหมายอาญา 2 | 3(3-0-6) |
| HLW214 | กฎหมายภาษีอากร | 3(3-0-6) |
| HLW215 | เอกเทศสัญญา 1 | 3(3-0-6) |
| HLW216 | เอกเทศสัญญา 2 | 3(3-0-6) |
| HLW217 | เอกเทศสัญญา 3 | 3(3-0-6) |
| HLW218 | ระบบศาลและพระธรรมนูญศาลยุติธรรม | 2(2-0-4) |
| HLW301 | กฎหมายลักษณะครอบครัว | 2(2-0-4) |
| HLW302 | กฎหมายลักษณะมรดก | 2(2-0-4) |
| HLW303 | กฎหมายวิธีพิจารณาความแพ่ง 1 | 2(2-0-4) |
| HLW304 | กฎหมายวิธีพิจารณาความแพ่ง 2 | 2(2-0-4) |
| HLW305 | กฎหมายวิธีพิจารณาความอาญา | 3(3-0-6) |
| HLW306 | กฎหมายลักษณะพยาน | 3(3-0-6) |
| HLW307 | กฎหมายปกครอง | 3(3-0-6) |
| HLW308 | ศาลปกครองและวิธีพิจารณาคดีปกครอง | 2(2-0-4) |
| HLW309 | กฎหมายแรงงานและวิธีพิจารณาคดีแรงงาน | 3(3-0-6) |
| HLW401 | ประวัติศาสตร์กฎหมาย | 2(2-0-4) |
| HLW402 | นิติปรัชญา | 2(2-0-4) |
| HLW403 | หลักวิชาซีพนักกฎหมาย | 2(2-0-4) |
| HLW404 | วิธีการทางนิติศาสตร์ | 2(1-2-3) |
| HLW405 | ภาษาอังกฤษสำหรับนักกฎหมาย | 3(3-0-6) |
| HLW406 | สัมมนาทางกฎหมาย | 3(2-2-5) |
| HLW407 | กฎหมายล้มละลาย | 2(2-0-4) |

2.1.2) กลุ่มวิชาเลือก เลือกเรียนกลุ่มวิชาใดกลุ่มวิชาหนึ่งหรือหลายกลุ่มวิชารวมกัน

จำนวนไม่น้อยกว่า 14 หน่วยกิต

1) กลุ่มวิชากฎหมายมหาชน

| รหัสวิชา | ชื่อวิชา | น(ท-ป-ศ) |
|----------|--|----------|
| HLW310 | กฎหมายมหาชนทางเศรษฐกิจ | 3(3-0-6) |
| HLW311 | สิทธิขั้นพื้นฐานและเสรีภาพ | 2(2-0-4) |
| HLW312 | ศาลรัฐธรรมนูญและวิธีพิจารณาคดีรัฐธรรมนูญ | 3(3-0-6) |
| HLW314 | กฎหมายการปกครองท้องถิ่น | 3(3-0-6) |
| HLW315 | กฎหมายข้อมูลข่าวสารและสิทธิส่วนบุคคล | 2(2-0-4) |

| รหัสวิชา | ชื่อวิชา | น(ท-ป-ศ) |
|--|--|----------|
| HLW316 | กฎหมายเกี่ยวกับการบริการสาธารณะและองค์การมหาชน | 2(2-0-4) |
| HLW317 | กฎหมายการคลัง | 2(2-0-4) |
| HLW318 | กฎหมายภาษีทรัพย์สิน | 2(2-0-4) |
| HLW319 | สัญญาของรัฐ | 2(2-0-4) |
| 2) กลุ่มวิชากฎหมายธุรกิจ | | |
| รหัสวิชา | ชื่อวิชา | น(ท-ป-ศ) |
| HLW321 | กฎหมายทรัพย์สินทางปัญญา | 3(3-0-6) |
| HLW323 | กฎหมายเกี่ยวกับหลักทรัพย์และตลาดหลักทรัพย์ | 3(3-0-6) |
| HLW324 | กฎหมายศุลกากร | 3(3-0-6) |
| HLW325 | กฎหมายเกี่ยวกับสถาบันการเงิน | 3(3-0-6) |
| HLW326 | กฎหมายเกี่ยวกับการลงทุน | 3(3-0-6) |
| HLW327 | กฎหมายอนุญาโตตุลาการ | 3(3-0-6) |
| 3) กลุ่มวิชากฎหมายระหว่างประเทศ | | |
| รหัสวิชา | ชื่อวิชา | น(ท-ป-ศ) |
| HLW322 | กฎหมายการค้าระหว่างประเทศ | 3(3-0-6) |
| HLW329 | กฎหมายพาณิชย์นาวี | 3(3-0-6) |
| HLW331 | กฎหมายองค์การระหว่างประเทศ | 3(3-0-6) |
| HLW333 | กฎหมายระหว่างประเทศว่าด้วยทรัพยากรธรรมชาติและสิ่งแวดล้อม | 2(2-0-4) |
| HLW334 | กฎหมายประชาคมอาเซียน | 2(2-0-4) |
| HLW350 | กฎหมายระหว่างประเทศในทางมหาชน | 3(3-0-6) |
| HLW351 | กฎหมายระหว่างประเทศในทางเอกชน | 2(2-0-4) |
| 4) กลุ่มวิชาการะบวนการยุติธรรม | | |
| รหัสวิชา | ชื่อวิชา | น(ท-ป-ศ) |
| HLW336 | กฎหมายเกี่ยวกับการกระทำความผิดของเด็กและเยาวชน | 3(3-0-6) |
| HLW337 | นิติเวชวิทยาและนิติวิทยาศาสตร์ | 3(3-0-6) |
| HLW338 | การบริหารกระบวนการยุติธรรม | 3(3-0-6) |
| HLW339 | อาชญาวิทยาและทัณฑวิทยา | 3(3-0-6) |
| HLW340 | การสืบสวนและสอบสวน | 3(3-0-6) |
| HLW413 | การว่าความและการจัดทำเอกสารทางกฎหมาย | 3(2-2-5) |

5) กลุ่มวิชากฎหมายเศรษฐกิจ สังคม และสวัสดิการ

| รหัสวิชา | ชื่อวิชา | น(ท-ป-ศ) |
|----------|--|----------|
| HLW341 | กฎหมายเกี่ยวกับสื่อสารมวลชน | 2(2-0-4) |
| HLW342 | กฎหมายประกันสังคม | 3(3-0-6) |
| HLW343 | กฎหมายคุ้มครองผู้บริโภคและวิธีพิจารณาคดีผู้บริโภค | 3(3-0-6) |
| HLW344 | กฎหมายพาณิชย์อิเล็กทรอนิกส์ | 2(2-0-4) |
| HLW345 | กฎหมายอาชญากรรมคอมพิวเตอร์ | 2(2-0-4) |
| HLW346 | กฎหมายเกี่ยวกับสิ่งแวดล้อม | 3(3-0-6) |
| HLW347 | กฎหมายเกี่ยวกับการป้องกันการผูกขาดและกีดกันทางการค้า | 2(2-0-4) |
| HLW348 | กฎหมายอนุรักษ์ทรัพยากรธรรมชาติ สิ่งแวดล้อม และศิลปวัฒนธรรม | 3(3-0-6) |
| HLW352 | กฎหมายสิทธิสตรีและความเท่าเทียมระหว่างเพศ | 3(3-0-6) |
| HLW353 | กฎหมายเกี่ยวกับสิทธิและสวัสดิการของผู้สูงอายุ | 3(3-0-6) |
| HLW354 | กฎหมายกับเศรษฐศาสตร์ | 3(3-0-6) |

2.2) กลุ่มวิชาปฏิบัติการและฝึกประสบการณ์วิชาชีพ

ให้เลือกเรียนกลุ่มวิชาใดวิชาหนึ่ง จำนวนไม่น้อยกว่า 6 หน่วยกิต

2.2.1) กลุ่มวิชาสหกิจศึกษา

| รหัสวิชา | ชื่อวิชา | น(ท-ป-ศ) |
|----------|---------------------------------------|----------|
| HLW408 | การเตรียมสหกิจศึกษาสาขาวิชานิติศาสตร์ | 1(45) |
| HLW409 | สหกิจศึกษาสาขาวิชานิติศาสตร์ | 6(640) |

2.2.2) กลุ่มวิชาฝึกประสบการณ์วิชาชีพ

| รหัสวิชา | ชื่อวิชา | น(ท-ป-ศ) |
|----------|---|----------|
| HLW410 | การเตรียมฝึกประสบการณ์วิชาชีพสาขาวิชานิติศาสตร์ | 2(90) |
| HLW411 | การฝึกประสบการณ์วิชาชีพสาขาวิชานิติศาสตร์ | 5(450) |

2.2.3) กลุ่มวิชาโครงการพิเศษ

| รหัสวิชา | ชื่อวิชา | น(ท-ป-ศ) |
|----------|--------------------------------|----------|
| HLW412 | โครงการพิเศษสาขาวิชานิติศาสตร์ | 6(640) |

3) หมวดวิชาเลือกเสรี

จำนวนไม่น้อยกว่า 6 หน่วยกิต

ให้เลือกเรียนรายวิชาใด ๆ ในหลักสูตรของมหาวิทยาลัยราชภัฏวไลยอลงกรณ์ ในพระบรมราชูปถัมภ์ จังหวัดปทุมธานี โดยไม่ซ้ำกับรายวิชาที่เคยเรียนมาแล้วและต้องไม่เป็นรายวิชาที่กำหนดให้เรียนโดยไม่นับหน่วยกิตรวมในเกณฑ์การสำเร็จหลักสูตรของสาขาวิชานี้



คณะวิทยาศาสตร์และเทคโนโลยี (Faculty of Science and Technology)

- หลักสูตรวิทยาศาสตร์บัณฑิต

หลักสูตรวิทยาศาสตรบัณฑิต
สาขาวิชาคหกรรมศาสตร์
(หลักสูตรปรับปรุง พ.ศ. 2559)

ระดับปริญญาตรี 4 ปี

Bachelor of Science Program in Home Economics

จุดประสงค์เฉพาะ

1. เพื่อผลิตบัณฑิตที่มีคุณธรรม จริยธรรม มีจิตบริการ และสำนึกในความรับผิดชอบต่อตนเอง ครอบครัว และสังคม
2. เพื่อผลิตบัณฑิตที่มีบุคลิกภาพที่ดี อ่อนน้อมถ่อมตน มีสัมมาคารวะ รู้จักกาลเทศะ
3. เพื่อผลิตบัณฑิตที่มีเจตคติที่ดีต่อวิชาชีพ มีความกระตือรือร้นในการเรียนรู้เพื่อพัฒนาตนเองและวิชาชีพ และดำรงไว้ซึ่งวัฒนธรรมภูมิปัญญาอันดีงามของไทย
4. เพื่อผลิตบัณฑิตที่มีความรู้ด้านคหกรรมศาสตร์ สามารถประยุกต์ใช้องค์ความรู้ในการปฏิบัติงานได้อย่างเหมาะสมรวมถึงมีความคิดสร้างสรรค์
5. เพื่อผลิตบัณฑิตที่มีความสามารถในการคิดวิเคราะห์อย่างเป็นระบบ สามารถตัดสินใจและแก้ไขปัญหาได้อย่างเหมาะสม
6. เพื่อผลิตบัณฑิตที่มีความสามารถในการสื่อสารทั้งภาษาไทยและภาษาต่างประเทศอย่างน้อยหนึ่งภาษาโดยเฉพาะภาษาอังกฤษ และสามารถใช้เทคโนโลยีได้อย่างเหมาะสมและมีประสิทธิภาพ
7. เพื่อผลิตบัณฑิตที่มีความสามารถในการวางแผนและบริหารจัดการงาน รวมทั้งสามารถทำงานร่วมกับผู้อื่นได้อย่างมีประสิทธิภาพ

คุณสมบัติผู้เข้าศึกษา

1. สำเร็จการศึกษาไม่ต่ำกว่ามัธยมศึกษาตอนปลายหรือเทียบเท่า
2. ผ่านการคัดเลือกตามข้อบังคับของมหาวิทยาลัยราชภัฏวไลยอลงกรณ์ ในพระบรมราชูปถัมภ์ จังหวัดปทุมธานี ว่าด้วยการจัดการศึกษาระดับอนุปริญญาและปริญญาตรี พ.ศ. 2557
3. ให้เป็นไปตามมติของคณะกรรมการบริหารหลักสูตร

โครงสร้างสาขาวิชา

หน่วยกิตรวมตลอดสาขาวิชาไม่น้อยกว่า 139 หน่วยกิต โดยมีสัดส่วนหน่วยกิตแต่ละหมวดวิชาและแต่ละกลุ่มวิชา ดังนี้

| | | | |
|---|------------------|-----|----------|
| 1. หมวดวิชาศึกษาทั่วไป | จำนวนไม่น้อยกว่า | 30 | หน่วยกิต |
| 2. หมวดวิชาเฉพาะ | จำนวนไม่น้อยกว่า | 103 | หน่วยกิต |
| 2.1 กลุ่มวิชาแกน | | 18 | หน่วยกิต |
| 2.2 วิชาพื้นฐานวิชาชีพ | | 19 | หน่วยกิต |
| 2.3 วิชาเฉพาะ | | 59 | หน่วยกิต |
| 2.3.1 วิชาเฉพาะบังคับ | | 29 | หน่วยกิต |
| 2.3.2 วิชาเฉพาะเลือก | | 30 | หน่วยกิต |
| 2.4 วิชาปฏิบัติการและฝึกประสบการณ์วิชาชีพ | | 7 | หน่วยกิต |
| 3. หมวดวิชาเลือกเสรี | จำนวนไม่น้อยกว่า | 6 | หน่วยกิต |

การจัดการเรียนการสอน

| | | | |
|------------------------|---|-----|----------|
| 1. หมวดวิชาศึกษาทั่วไป | | 30 | หน่วยกิต |
| 2. หมวดวิชาเฉพาะ | จำนวนไม่น้อยกว่า | 103 | หน่วยกิต |
| 2.1 กลุ่มวิชาแกน | จำนวนไม่น้อยกว่า | 18 | หน่วยกิต |
| รหัสวิชา | ชื่อวิชา | | น(ท-ป-ศ) |
| SBT102 | ชีววิทยาทั่วไป | | 3(3-0-6) |
| SBT103 | ปฏิบัติการชีววิทยาทั่วไป | | 1(0-3-2) |
| SCH102 | เคมีทั่วไป | | 3(3-0-6) |
| SCH103 | ปฏิบัติการเคมีทั่วไป | | 1(0-3-2) |
| SMS103 | หลักสถิติ | | 3(3-0-6) |
| SMS306 | โปรแกรมประยุกต์ด้านสถิติและวิจัย | | 3(3-0-6) |
| SPY102 | ฟิสิกส์ทั่วไป | | 3(3-0-6) |
| SPY103 | ปฏิบัติการฟิสิกส์ทั่วไป | | 1(0-3-2) |
| 2.2 วิชาพื้นฐานวิชาชีพ | จำนวนไม่น้อยกว่า | 19 | หน่วยกิต |
| รหัสวิชา | ชื่อวิชา | | น(ท-ป-ศ) |
| MEC101 | หลักเศรษฐศาสตร์ | | 3(3-0-6) |
| SHE101 | ความรู้เกี่ยวกับคหกรรมศาสตร์ | | 3(3-0-6) |
| SHE108 | บริโภคนศาสตร์ | | 2(2-0-4) |
| SHE301 | สัมมนาทางคหกรรมศาสตร์ | | 2(1-2-3) |
| SHE305 | การบริหารธุรกิจคหกรรมศาสตร์ | | 3(2-2-5) |
| SHE405 | การวิจัยทางคหกรรมศาสตร์ | | 3(2-2-5) |
| SIT103 | คอมพิวเตอร์และเทคโนโลยีสารสนเทศสำหรับงานอาชีพคหกรรมศาสตร์ | | 3(2-2-5) |
| 2.3 กลุ่มวิชาเฉพาะ | จำนวนไม่น้อยกว่า | 59 | หน่วยกิต |
| 2.3.1 วิชาเฉพาะบังคับ | จำนวนไม่น้อยกว่า | 29 | หน่วยกิต |
| รหัสวิชา | ชื่อวิชา | | น(ท-ป-ศ) |
| SHE102 | หลักศิลปะและการประยุกต์ | | 3(2-2-5) |
| SHE103 | หลักการประกอบอาหารไทยและขนมไทย | | 3(2-2-5) |
| SHE104 | การจัดดอกไม้สดและใบตอง | | 3(2-2-5) |
| SHE105 | การจัดการทรัพยากรครอบครัวและชุมชน | | 3(2-2-5) |
| SHE106 | อาหารและโภชนาการ | | 3(2-2-5) |
| SHE205 | การแกะสลักผักและผลไม้ | | 3(2-2-5) |
| SHE206 | สุขาภิบาลอาหาร ความปลอดภัยและควบคุมคุณภาพอาหาร | | 3(2-2-5) |
| SHE326 | ภาษาอังกฤษเพื่องานคหกรรมศาสตร์ | | 2(1-2-3) |
| SHE415 | สิ่งทอและเครื่องนุ่งห่ม | | 3(2-2-5) |
| SHE416 | พัฒนาการครอบครัวและอนามัยเจริญพันธุ์ | | 3(3-0-6) |
| 2.3.2 กลุ่มวิชาเลือก | เลือกเรียนไม่น้อยกว่า | 30 | หน่วยกิต |
| รหัสวิชา | ชื่อวิชา | | น(ท-ป-ศ) |
| SHE107 | อาหารไทย | | 3(2-2-5) |
| SHE201 | วิทยาศาสตร์การประกอบอาหาร | | 3(2-2-5) |
| SHE203 | การจัดเลี้ยงและการบริการอาหาร | | 3(2-2-5) |
| SHE302 | การถนอมอาหาร | | 3(2-2-5) |

| รหัสวิชา | ชื่อวิชา | น(ท-ป-ศ) |
|----------|-----------------------------------|----------|
| SHE303 | พัฒนาการเด็กและการอบรมเลี้ยงดู | 3(2-2-5) |
| SHE304 | ขนมอบและการแต่งหน้าเค้ก | 3(2-2-5) |
| SHE306 | การพัฒนาผลิตภัณฑ์แปรรูปอาหาร | 3(2-2-5) |
| SHE307 | โภชนบำบัด | 3(2-2-5) |
| SHE308 | การประกอบอาหารเชิงธุรกิจ | 3(2-2-5) |
| SHE309 | การค้นคว้าทดลองทางคหกรรมศาสตร์ | 3(2-2-5) |
| SHE312 | อาหารฮาลาล | 3(2-2-5) |
| SHE313 | อาหารเพื่อสุขภาพ | 3(2-2-5) |
| SHE314 | อาหารแนวใหม่ | 3(2-2-5) |
| SHE316 | ไอศกรีมและผลิตภัณฑ์นม | 3(2-2-5) |
| SHE317 | ศิลปะการออกแบบและการตกแต่งอาหาร | 3(2-2-5) |
| SHE322 | อาหารและโภชนาการสำหรับผู้สูงอายุ | 3(2-2-5) |
| SHE323 | การพัฒนาผลิตภัณฑ์อาหารท้องถิ่น | 3(2-2-5) |
| SHE324 | อาหารประจำถิ่น | 3(2-2-5) |
| SHE325 | อาหารผสมวัฒนธรรม | 3(2-2-5) |
| SHE406 | ขนมไทยและอาหารว่าง | 3(2-2-5) |
| SHE408 | การพัฒนาที่อยู่อาศัย | 3(2-2-5) |
| SHE409 | หลักการตัดเย็บเสื้อผ้า | 3(2-2-5) |
| SHE410 | การวิเคราะห์และประเมินคุณภาพอาหาร | 3(2-2-5) |
| SHE411 | การจัดดอกไม้แบบประยุกต์ศิลป์ | 3(2-2-5) |
| SHE413 | อาหารนานาชาติ | 3(2-2-5) |
| SHE414 | ศิลปะงานใบตอง | 3(2-2-5) |

2.4 กลุ่มวิชาปฏิบัติการและฝึกประสบการณ์วิชาชีพ

ให้เลือกเรียนกลุ่มวิชาใดกลุ่มวิชาหนึ่ง

ไม่น้อยกว่า 7 หน่วยกิต

2.4.1 กลุ่มวิชาสหกิจศึกษา

| รหัสวิชา | ชื่อวิชา | น(ท-ป-ศ) |
|----------|--------------------------------------|----------|
| SHE402 | เตรียมสหกิจศึกษาสาขาวิชาคหกรรมศาสตร์ | 1(45) |
| SHE404 | สหกิจศึกษาสาขาวิชาคหกรรมศาสตร์ | 6(640) |

2.4.2 กลุ่มวิชาฝึกประสบการณ์วิชาชีพ

| รหัสวิชา | ชื่อวิชา | น(ท-ป-ศ) |
|----------|---|----------|
| SHE401 | การเตรียมฝึกประสบการณ์วิชาชีพสาขาวิชาคหกรรมศาสตร์ | 2(90) |
| SHE403 | การฝึกประสบการณ์วิชาชีพสาขาวิชาคหกรรมศาสตร์ | 5(450) |

3. หมวดวิชาเลือกเสรี

จำนวนไม่น้อยกว่า 6 หน่วยกิต

ให้เลือกเรียนรายวิชาใด ๆ ในหลักสูตรมหาวิทยาลัยราชภัฏวไลยอลงกรณ์ ในพระบรมราชูปถัมภ์ จังหวัดปทุมธานี โดยไม่ซ้ำกับรายวิชาที่เคยเรียนมาแล้ว และต้องไม่เป็นรายวิชาที่กำหนดให้เรียนโดยไม่นับหน่วยกิตรวมในเกณฑ์การสำเร็จหลักสูตรของสาขาวิชานี้

หลักสูตรวิทยาศาสตรบัณฑิต
สาขาวิชาเทคโนโลยีชีวภาพ
(หลักสูตรปรับปรุง พ.ศ. 2560)

ระดับปริญญาตรี 4 ปี

Bachelor of Science Program in Biotechnology

จุดประสงค์เฉพาะ

1. เพื่อผลิตบัณฑิตที่มีความรู้ ความคิดริเริ่มและสร้างสรรค์ มีทักษะทางด้านเทคโนโลยีชีวภาพ สามารถนำความรู้ไปใช้ในการประกอบอาชีพและพัฒนาท้องถิ่นได้อย่างมีประสิทธิภาพ
2. เพื่อผลิตบัณฑิตที่มีความรู้ ความสามารถในการเป็นนักค้นคว้าและวิจัย
3. เพื่อผลิตบัณฑิตที่มีคุณธรรมจริยธรรม ในวิชาชีพและปฏิบัติตนให้เป็นประโยชน์แก่สังคมและประเทศชาติ

คุณสมบัติผู้เข้าศึกษา

1. เป็นผู้สำเร็จการศึกษาระดับชั้นมัธยมศึกษาตอนปลายแผนการเรียนวิทยาศาสตร์-คณิตศาสตร์หรือเทียบเท่าจากสถานศึกษาที่กระทรวงศึกษาธิการรับรอง
2. เป็นไปตามข้อบังคับของมหาวิทยาลัยราชภัฏวไลยอลงกรณ์ ในพระบรมราชูปถัมภ์ จังหวัดปทุมธานี ว่าด้วยการจัดการศึกษาระดับอนุปริญญาและปริญญาตรี พ.ศ. 2557
3. ให้เป็นไปตามมติของคณะกรรมการบริหารหลักสูตร

โครงสร้างสาขาวิชา

หน่วยกิตรวมตลอดสาขาวิชาไม่น้อยกว่า 131 หน่วยกิต โดยมีสัดส่วนหน่วยกิตแต่ละหมวดวิชาและแต่ละกลุ่มวิชาดังนี้

| | | | |
|---|------------------|----|----------|
| 1. หมวดวิชาศึกษาทั่วไป | จำนวนไม่น้อยกว่า | 30 | หน่วยกิต |
| 2. หมวดวิชาเฉพาะ | จำนวนไม่น้อยกว่า | 95 | หน่วยกิต |
| 2.1 กลุ่มวิชาเนื้อหา | | 86 | หน่วยกิต |
| 2.1.1 กลุ่มวิชาพื้นฐานทางวิทยาศาสตร์และคณิตศาสตร์ | | 29 | หน่วยกิต |
| 2.1.2 กลุ่มวิชาบังคับ | | 42 | หน่วยกิต |
| 2.1.3 กลุ่มวิชาเลือก | | 15 | หน่วยกิต |
| 2.2 กลุ่มวิชาปฏิบัติการและฝึกประสบการณ์วิชาชีพ | | 9 | หน่วยกิต |
| 3. หมวดวิชาเลือกเสรี | จำนวนไม่น้อยกว่า | 6 | หน่วยกิต |

การจัดการเรียนการสอน

| | | | |
|---|------------------------|----|----------|
| 1. หมวดวิชาศึกษาทั่วไป | | 30 | หน่วยกิต |
| 2. หมวดวิชาเฉพาะ | จำนวนไม่น้อยกว่า | 95 | หน่วยกิต |
| 2.1 กลุ่มวิชาเนื้อหา | จำนวนไม่น้อยกว่า | 86 | หน่วยกิต |
| 2.1.1 กลุ่มวิชาพื้นฐานทางวิทยาศาสตร์และคณิตศาสตร์ | บังคับเรียนไม่น้อยกว่า | 29 | หน่วยกิต |

| รหัสวิชา | ชื่อวิชา | น(ท-ป-ศ) |
|----------|--------------------------------|----------|
| SBT102 | ชีววิทยาทั่วไป | 3(3-0-6) |
| SBT103 | ปฏิบัติการชีววิทยาทั่วไป | 1(0-3-2) |
| SCH104 | เคมี 1 | 3(3-0-6) |
| SCH105 | ปฏิบัติการเคมี 1 | 1(0-3-2) |
| SCH106 | เคมี 2 | 3(3-0-6) |
| SCH222 | เคมีอินทรีย์ | 3(3-0-6) |
| SCH223 | ปฏิบัติการเคมีอินทรีย์ | 1(0-3-2) |
| SCH232 | เคมีวิเคราะห์ | 3(3-0-6) |
| SCH233 | ปฏิบัติการเคมีวิเคราะห์ | 1(0-3-2) |
| SMS101 | แคลคูลัสและเรขาคณิตวิเคราะห์ 1 | 3(3-0-6) |
| SMS103 | หลักสถิติ | 3(3-0-6) |
| SPY102 | ฟิสิกส์ทั่วไป | 3(3-0-6) |
| SPY103 | ปฏิบัติการฟิสิกส์ทั่วไป | 1(0-3-2) |

2.1.2 กลุ่มวิชาบังคับ

บังคับเรียนไม่น้อยกว่า 42

หน่วยกิต

| รหัสวิชา | ชื่อวิชา | น(ท-ป-ศ) |
|----------|--------------------------------------|----------|
| SBT201 | พันธุศาสตร์ | 3(3-0-6) |
| SBT202 | ปฏิบัติการพันธุศาสตร์ | 1(0-3-2) |
| SBT203 | จุลชีววิทยา | 3(3-0-6) |
| SBT204 | ปฏิบัติการจุลชีววิทยา | 1(0-3-2) |
| SBT205 | เทคโนโลยีชีวภาพ | 2(2-0-4) |
| SBT305 | พันธุวิศวกรรม | 3(2-2-5) |
| SBT306 | เทคโนโลยีชีวภาพอาหาร | 3(2-2-5) |
| SBT307 | เทคโนโลยีการหมัก | 3(2-2-5) |
| SBT308 | วิศวกรรมกระบวนการชีวภาพ | 3(3-0-6) |
| SBT309 | ปฏิบัติการวิศวกรรมกระบวนการชีวภาพ | 1(0-3-2) |
| SBT310 | การควบคุมคุณภาพทางเทคโนโลยีชีวภาพ | 3(2-2-5) |
| SBT315 | เทคโนโลยีชีวภาพสำหรับการบำบัดของเสีย | 3(2-2-5) |
| SBT318 | การวางแผนการตลาด | 3(3-0-6) |
| SBT341 | เทคโนโลยีชีวภาพที่ไม่ใช่อาหาร | 3(3-0-6) |
| SBT413 | สัมมนาทางเทคโนโลยีชีวภาพ | 1(0-3-2) |
| SBT450 | ชีวจริยธรรม และกฎหมายชีวภาพ | 2(2-0-4) |
| SCH252 | ชีวเคมี | 3(3-0-6) |
| SCH253 | ปฏิบัติการชีวเคมี | 1(0-3-2) |

2.1.3 กลุ่มวิชาเลือก

เลือกเรียนไม่น้อยกว่า 15

หน่วยกิต

| รหัสวิชา | ชื่อวิชา | น(ท-ป-ศ) |
|----------|--------------------------------------|----------|
| SBT213 | การเพาะเลี้ยงเนื้อเยื่อ | 3(2-2-5) |
| SBT214 | การควบคุมโดยชีววิธี | 3(2-2-5) |
| SBT302 | เทคโนโลยีชีวภาพพืช | 3(2-2-5) |
| SBT311 | เทคโนโลยีเอนไซม์ | 3(2-2-5) |
| SBT312 | เทคโนโลยีการผลิตเครื่องดื่มแอลกอฮอล์ | 3(2-2-5) |

| รหัสวิชา | ชื่อวิชา | น(ท-ป-ศ) |
|----------|------------------------------|----------|
| SBT313 | เทคโนโลยีชีวภาพสำหรับราย | 3(2-2-5) |
| SBT314 | การควบคุมและการใช้เครื่องมือ | 3(2-2-5) |
| SBT317 | เทคโนโลยีชีวภาพสิ่งแวดล้อม | 3(2-2-5) |
| SBT402 | ความหลากหลายทางชีวภาพ | 3(2-2-5) |
| SBT404 | พันธุศาสตร์เซลล์ | 3(2-2-5) |
| SBT405 | เทคโนโลยียีสต์ | 3(2-2-5) |
| SBT406 | ชีวสารสนเทศศาสตร์ | 3(2-2-5) |
| SBT407 | จุลชีววิทยาอาหาร | 3(2-2-5) |
| SBT449 | การผลิตภาพทางวิทยาศาสตร์ | 3(2-2-5) |

2.2 กลุ่มวิชาปฏิบัติการและฝึกประสบการณ์วิชาชีพ

ให้เลือกเรียนกลุ่มวิชาใดกลุ่มวิชาหนึ่ง **ไม่น้อยกว่า 9 หน่วยกิต**

ก) กลุ่มวิชาสหกิจศึกษา

| รหัสวิชา | ชื่อวิชา | น(ท-ป-ศ) |
|----------|--|----------|
| SBT342 | เตรียมฝึกประสบการณ์วิชาชีพทางเทคโนโลยีชีวภาพสำหรับสหกิจศึกษา | 1(75) |
| SBT414 | โครงการวิจัยทางเทคโนโลยีชีวภาพ | 3(0-6-3) |
| SBT452 | สหกิจศึกษาสาขาวิชาเทคโนโลยีชีวภาพ | 6(640) |

ข) กลุ่มวิชาฝึกประสบการณ์วิชาชีพ

| รหัสวิชา | ชื่อวิชา | น(ท-ป-ศ) |
|----------|--|----------|
| SBT343 | เตรียมฝึกประสบการณ์วิชาชีพทางเทคโนโลยีชีวภาพ | 1(75) |
| SBT414 | โครงการวิจัยทางเทคโนโลยีชีวภาพ | 3(0-6-3) |
| SBT451 | ฝึกประสบการณ์วิชาชีพทางเทคโนโลยีชีวภาพ | 5(450) |

3. หมวดวิชาเลือกเสรี **จำนวนไม่น้อยกว่า 6 หน่วยกิต**

ให้เลือกเรียนรายวิชาใด ๆ ในหลักสูตรมหาวิทยาลัยราชภัฏวไลยอลงกรณ์ ในพระบรมราชูปถัมภ์จังหวัดปทุมธานี โดยไม่ซ้ำกับรายวิชาที่เคยเรียนมาแล้ว และต้องไม่เป็นรายวิชาที่กำหนดให้เรียนโดยไม่นับหน่วยกิตรวมในเกณฑ์การสำเร็จหลักสูตรของสาขาวิชานี้

*** ข้อกำหนดเฉพาะ ในกรณีที่ศึกษาหลักสูตรระดับปริญญาตรีมาไม่น้อยกว่า 3 ปี และจำเป็นต้องยุติการศึกษา สามารถยื่นขอสำเร็จการศึกษาในระดับอนุปริญญาได้ โดยต้องศึกษารายวิชาไม่น้อยกว่า 90 หน่วยกิต ประกอบไปด้วยหมวดวิชาต่างๆ ดังนี้

1. หมวดวิชาศึกษาทั่วไป **ไม่น้อยกว่า 30 หน่วยกิต**
2. หมวดวิชาเฉพาะ **ไม่น้อยกว่า 45 หน่วยกิต**
3. หมวดวิชาเลือกเสรี **ไม่น้อยกว่า 3 หน่วยกิต *****

หลักสูตรวิทยาศาสตรบัณฑิต
สาขาวิชาเทคโนโลยีสารสนเทศ
(หลักสูตรปรับปรุง พ.ศ. 2560)

ระดับปริญญาตรี 4 ปี

Bachelor of Science Program in Information Technology

จุดประสงค์เฉพาะ

1. เพื่อผลิตบัณฑิตให้มี คุณธรรม จริยธรรม ทำหน้าที่เป็นพลเมืองดี รับผิดชอบต่อตนเอง วิชาชีพและสังคม
2. เพื่อผลิตบัณฑิตให้มีความรู้ความสามารถ และ ความคิดสร้างสรรค์ ทางด้านเทคโนโลยีสารสนเทศ สามารถประยุกต์ได้อย่างเหมาะสมในการประกอบวิชาชีพ
3. เพื่อผลิตบัณฑิตที่สามารถศึกษาต่อในระดับที่สูงขึ้น และถ่ายทอดความรู้ที่สอดคล้องต่อความต้องการของท้องถิ่น

คุณสมบัติผู้เข้าศึกษา

1. เป็นผู้สำเร็จการศึกษาชั้นมัธยมศึกษาตอนปลายหรือเทียบเท่า
2. ให้เป็นไปตามข้อบังคับมหาวิทยาลัยราชภัฏวไลยอลงกรณ์ ในพระบรมราชูปถัมภ์ จังหวัดปทุมธานี ว่าด้วยการจัดการศึกษาระดับอนุปริญญาและปริญญาตรี พ.ศ. 2557
3. ให้เป็นไปตามมติของอาจารย์ผู้รับผิดชอบหลักสูตร

โครงสร้างสาขาวิชา

หน่วยกิตรวมตลอดสาขาวิชาไม่น้อยกว่า 124 หน่วยกิต โดยมีสัดส่วนหน่วยกิตแต่ละหมวดวิชาและแต่ละกลุ่มวิชา ดังนี้

| | | | |
|--|------------------|----|----------|
| 1. หมวดวิชาศึกษาทั่วไป | จำนวนไม่น้อยกว่า | 30 | หน่วยกิต |
| 2. หมวดวิชาเฉพาะ | จำนวนไม่น้อยกว่า | 88 | หน่วยกิต |
| 2.1 วิชาแกน | | 9 | หน่วยกิต |
| 2.2 วิชาเฉพาะด้าน | | 51 | หน่วยกิต |
| - กลุ่มประเด็นด้านองค์การและระบบสารสนเทศ | | 9 | หน่วยกิต |
| - กลุ่มเทคโนโลยีเพื่องานประยุกต์ | | 21 | หน่วยกิต |
| - กลุ่มเทคโนโลยีและวิธีการทางซอฟต์แวร์ | | 15 | หน่วยกิต |
| - กลุ่มโครงสร้างพื้นฐานของระบบ | | 6 | หน่วยกิต |
| 2.3 วิชาเลือก | | 21 | หน่วยกิต |
| 2.4 วิชาปฏิบัติการและฝึกประสบการณ์วิชาชีพ จำนวนไม่น้อยกว่า | | 7 | หน่วยกิต |
| 3. หมวดวิชาเลือกเสรี | จำนวนไม่น้อยกว่า | 6 | หน่วยกิต |

การจัดการเรียนการสอน

| | | | |
|------------------------|------------------|----|----------|
| 1. หมวดวิชาศึกษาทั่วไป | | 30 | หน่วยกิต |
| 2. หมวดวิชาเฉพาะ | จำนวนไม่น้อยกว่า | 88 | หน่วยกิต |
| 2.1 วิชาแกน | จำนวนไม่น้อยกว่า | 9 | หน่วยกิต |

| รหัสวิชา | ชื่อวิชา | น(ท-ป-ศ) |
|----------|--|--------------------|
| SIT101 | พื้นฐานเทคโนโลยีสารสนเทศ | 3(3-0-6) |
| SIT341 | ระเบียบวิธีวิจัยทางเทคโนโลยีสารสนเทศ | 3(2-2-5) |
| SMS112 | คณิตศาสตร์สำหรับเทคโนโลยีสารสนเทศ | 3(3-0-6) |
| | 2.2 วิชาเฉพาะด้าน | 51 หน่วยกิต |
| | ให้เลือกเรียนจากแขนงวิชาใดแขนงวิชาเพียงแขนงวิชาเดียว | |
| | ก. แขนงวิชาเทคโนโลยีสารสนเทศ | |
| | - กลุ่มประเด็นด้านองค์การและระบบสารสนเทศ | 9 หน่วยกิต |
| รหัสวิชา | ชื่อวิชา | น(ท-ป-ศ) |
| SIT105 | จรรยาบรรณด้านเทคโนโลยีสารสนเทศ | 3(3-0-6) |
| SIT216 | การจัดการฐานข้อมูล | 3(2-2-5) |
| SIT316 | ระบบสารสนเทศเพื่อการจัดการ | 3(2-2-5) |
| | - กลุ่มเทคโนโลยีสารสนเทศเพื่องานประยุกต์ | 21 หน่วยกิต |
| รหัสวิชา | ชื่อวิชา | น(ท-ป-ศ) |
| SIT212 | ความมั่นคงของระบบสารสนเทศ | 3(2-2-5) |
| SIT213 | เครือข่ายคอมพิวเตอร์และการสื่อสารข้อมูล | 3(2-2-5) |
| SIT218 | หลักการออกแบบและพัฒนาเว็บไซต์ | 3(2-2-5) |
| SIT319 | ปฏิสัมพันธ์ระหว่างมนุษย์และคอมพิวเตอร์ | 3(2-2-5) |
| SIT333 | การเรียนรู้ทางเทคโนโลยีสารสนเทศโดยใช้ปัญหาเป็นสำคัญ | 3(3-0-6) |
| SIT344 | หลักการวิเคราะห์และออกแบบระบบ | 3(2-2-5) |
| SIT410 | การเรียนรู้เชิงผลิตภาพสำหรับเทคโนโลยีสารสนเทศ | 3(0-6-3) |
| | - กลุ่มเทคโนโลยีและวิธีการทางซอฟต์แวร์ | 15 หน่วยกิต |
| รหัสวิชา | ชื่อวิชา | น(ท-ป-ศ) |
| SIT104 | ภาษาอังกฤษสำหรับเทคโนโลยีสารสนเทศ | 3(3-0-6) |
| SIT205 | การออกแบบเชิงวัตถุ | 3(2-2-5) |
| SIT206 | เทคโนโลยีเว็บ | 3(2-2-5) |
| SIT304 | หลักการเขียนโปรแกรมเชิงวัตถุ | 3(2-2-5) |
| SIT329 | เทคโนโลยีคลาวด์ | 3(2-2-5) |
| | - กลุ่มโครงสร้างพื้นฐานของระบบ | 6 หน่วยกิต |
| รหัสวิชา | ชื่อวิชา | น(ท-ป-ศ) |
| SIT102 | หลักการโปรแกรมและอัลกอริทึม | 3(2-2-5) |
| SIT207 | โครงสร้างข้อมูลและอัลกอริทึม | 3(2-2-5) |
| | ก. กลุ่มวิชาเทคโนโลยีมีลติมีเดีย | |
| | - กลุ่มประเด็นด้านองค์การและระบบสารสนเทศ | 9 หน่วยกิต |
| รหัสวิชา | ชื่อวิชา | น(ท-ป-ศ) |
| SIT105 | จรรยาบรรณด้านเทคโนโลยีสารสนเทศ | 3(3-0-6) |
| SIT213 | เครือข่ายคอมพิวเตอร์และการสื่อสารข้อมูล | 3(2-2-5) |
| SIT316 | ระบบสารสนเทศเพื่อการจัดการ | 3(2-2-5) |

| | | | |
|-----------------|--|-----------|-----------------|
| | - กลุ่มเทคโนโลยีสารสนเทศเพื่องานประยุกต์ | 21 | หน่วยกิต |
| รหัสวิชา | ชื่อวิชา | | น(ท-ป-ศ) |
| SIT202 | องค์ประกอบศิลป์สำหรับงานมัลติมีเดีย | | 3(2-2-5) |
| SIT203 | การวาดภาพเบื้องต้น | | 3(2-2-5) |
| SIT204 | การออกแบบกราฟิก | | 3(2-2-5) |
| SIT301 | การออกแบบและพัฒนางานแอนิเมชัน | | 3(2-2-5) |
| SIT320 | เทคโนโลยีมัลติมีเดีย | | 3(2-2-5) |
| SIT333 | การเรียนรู้ทางเทคโนโลยีสารสนเทศโดยใช้ปัญหาเป็นสำคัญ | | 3(3-0-6) |
| SIT410 | การเรียนรู้เชิงผลิตภาพสำหรับเทคโนโลยีสารสนเทศ | | 3(0-6-3) |
| | - กลุ่มเทคโนโลยีและวิธีการทางซอฟต์แวร์ | 15 | หน่วยกิต |
| รหัสวิชา | ชื่อวิชา | | น(ท-ป-ศ) |
| SIT104 | ภาษาอังกฤษสำหรับเทคโนโลยีสารสนเทศ | | 3(3-0-6) |
| SIT201 | การออกแบบและพัฒนาสื่อประสม | | 3(2-2-5) |
| SIT206 | เทคโนโลยีเว็บ | | 3(2-2-5) |
| SIT339 | การสร้างภาพระบบดิจิทัล | | 3(2-2-5) |
| SIT401 | การสร้างภาพเคลื่อนไหว 2 มิติ | | 3(2-2-5) |
| | - กลุ่มโครงสร้างพื้นฐานของระบบ | 6 | หน่วยกิต |
| รหัสวิชา | ชื่อวิชา | | น(ท-ป-ศ) |
| SIT102 | หลักการโปรแกรมและอัลกอริทึม | | 3(2-2-5) |
| SIT338 | การสร้างงานเสมือนจริง | | 3(2-2-5) |
| | 2.3 กลุ่มวิชาเลือก | 21 | หน่วยกิต |
| | ให้เลือกเรียนจากแขนงวิชาใดวิชาหนึ่ง เพียงแขนงวิชาเดียว | | |
| | ก. แขนงวิชาเทคโนโลยีสารสนเทศ | | |
| รหัสวิชา | ชื่อวิชา | | น(ท-ป-ศ) |
| SIT208 | เทคโนโลยีอินเทอร์เน็ต | | 3(2-2-5) |
| SIT209 | เครือข่ายไร้สาย | | 3(2-2-5) |
| SIT217 | หลักการวิศวกรรมซอฟต์แวร์ | | 3(2-2-5) |
| SIT306 | การวางแผนทรัพยากรวิสาหกิจ | | 3(2-2-5) |
| SIT311 | การเขียนโปรแกรมบนเว็บ | | 3(2-2-5) |
| SIT312 | การเขียนโปรแกรมคอมพิวเตอร์ทางธุรกิจ | | 3(2-2-5) |
| SIT314 | ธุรกิจอิเล็กทรอนิกส์ | | 3(2-2-5) |
| SIT315 | เทคโนโลยีสารสนเทศและการให้คำปรึกษาทางธุรกิจ | | 3(3-0-6) |
| SIT318 | การวิจัยดำเนินงาน | | 3(2-2-5) |
| SIT320 | เทคโนโลยีมัลติมีเดีย | | 3(2-2-5) |
| SIT323 | เทคโนโลยีการเชื่อมต่อระหว่างเครือข่าย | | 3(2-2-5) |
| SIT325 | การเขียนโปรแกรมคอมพิวเตอร์ | | 3(2-2-5) |
| SIT326 | การพัฒนาระบบเรียนคอมพิวเตอร์ | | 3(2-2-5) |
| SIT331 | แนวคิดระบบปฏิบัติการ | | 3(2-2-5) |
| SIT334 | การจัดการฐานข้อมูลขนาดใหญ่ | | 3(2-2-5) |
| SIT335 | การจัดการธุรกิจอัจฉริยะ | | 3(2-2-5) |
| SIT336 | การบำรุงรักษาและซ่อมคอมพิวเตอร์ | | 3(2-2-5) |

| รหัสวิชา | ชื่อวิชา | น(ท-ป-ศ) |
|----------|------------------------------------|----------|
| SIT337 | การประเมินสมรรถนะของระบบสารสนเทศ | 3(2-2-5) |
| SIT345 | สารสนเทศเพื่อการตัดสินใจ | 3(2-2-5) |
| SIT411 | การบริหารโครงการเทคโนโลยีสารสนเทศ | 3(2-2-5) |
| SIT412 | การพัฒนาโปรแกรมประยุกต์บนสมาร์ตโฟน | 3(2-2-5) |

ข. แขนงวิชาเทคโนโลยีมีเดีย

| รหัสวิชา | ชื่อวิชา | น(ท-ป-ศ) |
|----------|--|----------|
| SIT214 | การออกแบบและพัฒนาสื่อบนเว็บ | 3(2-2-5) |
| SIT302 | การสร้างการ์ตูน | 3(2-2-5) |
| SIT305 | คอมพิวเตอร์กราฟิก | 3(2-2-5) |
| SIT309 | การออกแบบและสร้างภาพยนตร์แอนิเมชัน | 3(2-2-5) |
| SIT310 | การทำเทคนิคพิเศษ | 3(2-2-5) |
| SIT326 | การพัฒนาบทเรียนคอมพิวเตอร์ | 3(2-2-5) |
| SIT327 | หลักการติดต่อภาพดิจิทัล | 3(2-2-5) |
| SIT330 | เทคโนโลยีสารสนเทศเพื่อการสื่อสารและประชาสัมพันธ์ | 3(2-2-5) |
| SIT332 | การเขียนโปรแกรมสำหรับงานมีเดีย | 3(2-2-5) |
| SIT340 | การออกแบบสารสนเทศเพื่องานมีเดียและแอนิเมชัน | 3(2-2-5) |
| SIT342 | ระบบการจัดการสารสนเทศมีเดีย | 3(2-2-5) |
| SIT402 | การสร้างภาพเคลื่อนไหว 3 มิติ | 3(2-2-5) |
| SIT413 | การสื่อสารทางเสียงและภาพ | 3(2-2-5) |
| SIT414 | การออกแบบและการพัฒนาเกมเบื้องต้น | 3(2-2-5) |

2.4 กลุ่มวิชาปฏิบัติการและฝึกประสบการณ์วิชาชีพ ไม่น้อยกว่า 7 หน่วยกิต
ให้เลือกรายวิชาใดกลุ่มหนึ่ง

ก) กลุ่มวิชาฝึกสหกิจศึกษา

| รหัสวิชา | ชื่อวิชา | น(ท-ป-ศ) |
|----------|--|----------|
| SIT408 | การเตรียมสหกิจศึกษาสาขาวิชาเทคโนโลยีสารสนเทศ | 1(45) |
| SIT409 | สหกิจศึกษาสาขาวิชาเทคโนโลยีสารสนเทศ | 6(640) |

ข) กลุ่มวิชาฝึกประสบการณ์วิชาชีพ

| รหัสวิชา | ชื่อวิชา | น(ท-ป-ศ) |
|----------|--|----------|
| SIT328 | ทักษะวิชาชีพเทคโนโลยีสารสนเทศเพื่อท้องถิ่น | 1(45) |
| SIT406 | การเตรียมฝึกประสบการณ์วิชาชีพสาขาวิชาเทคโนโลยีสารสนเทศ | 2(90) |
| SIT407 | ฝึกประสบการณ์สาขาวิชาชีพสาขาเทคโนโลยีสารสนเทศ | 5(450) |

3. หมวดวิชาเลือกเสรี จำนวนไม่น้อยกว่า 6 หน่วยกิต

ให้เลือกรายวิชาใด ๆ ในหลักสูตรมหาวิทยาลัยราชภัฏวไลยอลงกรณ์ ในพระบรมราชูปถัมภ์ จังหวัดปทุมธานี โดยไม่ซ้ำกับรายวิชาที่เคยเรียนมาแล้ว และต้องไม่เป็นรายวิชาที่กำหนดให้เรียนโดยไม่นับหน่วยกิตรวมในเกณฑ์การสำเร็จหลักสูตรของสาขาวิชานี้

*** ข้อกำหนดเฉพาะ ในกรณีที่ศึกษาหลักสูตรระดับปริญญาตรีมาไม่น้อยกว่า 3 ปี และจำเป็นต้องยุติการศึกษา สามารถยื่นขอสำเร็จการศึกษาในระดับอนุปริญญาได้ โดยต้องศึกษารายวิชาไม่น้อยกว่า 90 หน่วยกิต ประกอบไปด้วยหมวดวิชาต่างๆ ดังนี้

- | | |
|------------------------------------|----------------|
| 1. หมวดวิชาศึกษาทั่วไป ไม่น้อยกว่า | 30 หน่วยกิต |
| 2. หมวดวิชาเฉพาะ ไม่น้อยกว่า | 45 หน่วยกิต |
| 3. หมวดวิชาเลือกเสรี ไม่น้อยกว่า | 3 หน่วยกิต *** |

หลักสูตรวิทยาศาสตรบัณฑิต
สาขาวิชาวิทยาการคอมพิวเตอร์
(หลักสูตรปรับปรุง พ.ศ. 2560)

ระดับปริญญาตรี 4 ปี

Bachelor of Science Program in Computer Science

จุดประสงค์เฉพาะ

1. เพื่อผลิตบัณฑิตที่มีความรู้ความสามารถ มีทักษะด้านวิทยาการคอมพิวเตอร์ ทั้งด้านวิชาการและวิชาชีพ และงานวิจัย ในภาครัฐ เอกชน และชุมชนท้องถิ่น
2. เพื่อผลิตบัณฑิตที่มีเจตคติที่ดี มีคุณธรรม จริยธรรม มีความสำนึกในจรรยาบรรณวิชาชีพและมีความรับผิดชอบต่อน้ำที่และสังคม
3. เพื่อผลิตบัณฑิตที่มีพื้นฐานความรู้ที่สามารถศึกษาต่อระดับที่สูงขึ้น และสามารถศึกษาเพิ่มเติมได้ด้วยตนเอง ตลอดจนสามารถถ่ายทอดความรู้สู่ชุมชนได้
4. เพื่อผลิตบัณฑิตที่คิดเป็น ทำเป็น และเลือกวิธีการแก้ปัญหาได้อย่างเป็นระบบและเหมาะสม
5. เพื่อผลิตบัณฑิตที่มีความสามารถทำงานร่วมกับผู้อื่น มีทักษะการบริหารจัดการและทำงานเป็นหมู่คณะ และสามารถติดต่อสื่อสารกับผู้อื่นได้เป็นอย่างดี
6. เพื่อผลิตบัณฑิตที่รู้จักแสวงหาความรู้ด้วยตนเองเรียนรู้การเปลี่ยนแปลงรู้เท่าทันความเคลื่อนไหวทางด้านเทคโนโลยี
7. เพื่อผลิตบัณฑิตที่มีความสามารถการใช้ภาษาไทยและภาษาต่างประเทศในการสื่อสารและใช้เทคโนโลยีสารสนเทศได้ดี
8. เพื่อผลิตบัณฑิตที่มีความสามารถในการวิเคราะห์ความต้องการของผู้ใช้ ออกแบบ พัฒนา ติดตั้ง และปรับปรุงระบบคอมพิวเตอร์ให้สามารถแก้ไขปัญหาขององค์กรหรือบุคคลตามข้อกำหนดได้อย่างมีประสิทธิภาพและสอดคล้องกับสภาพแวดล้อมการทำงาน
9. เพื่อผลิตบัณฑิตที่สามารถวิเคราะห์ผลกระทบของการประยุกต์คอมพิวเตอร์ต่อบุคคล องค์กร และสังคม รวมทั้งประเด็นทางด้านกฎหมายและจริยธรรม
10. เพื่อผลิตบัณฑิตที่มีความสามารถในการพัฒนาโปรแกรมขนาดเล็กเพื่อใช้งานได้

คุณสมบัติผู้เข้าศึกษา

1. เป็นผู้สำเร็จการศึกษาไม่ต่ำกว่ามัธยมศึกษาตอนปลายหรือเทียบเท่า
2. ผ่านการคัดเลือกตามเกณฑ์ของสำนักงานคณะกรรมการอุดมศึกษา หรือเป็นไปตามข้อบังคับมหาวิทยาลัยราชภัฏวไลยอลงกรณ์ ในพระบรมราชูปถัมภ์ จังหวัดปทุมธานี ว่าด้วยการจัดการศึกษาระดับอนุปริญญาและปริญญาตรี พ.ศ. 2557
3. เป็นไปตามมติของคณะกรรมการบริหารหลักสูตร

โครงสร้างสาขาวิชา

หน่วยกิตรวมตลอดสาขาวิชาไม่น้อยกว่า 133 หน่วยกิต โดยมีสัดส่วนหน่วยกิตแต่ละหมวดวิชาและแต่ละกลุ่มวิชา ดังนี้

| | | | |
|------------------------|------------------|----|----------|
| 1. หมวดวิชาศึกษาทั่วไป | จำนวนไม่น้อยกว่า | 30 | หน่วยกิต |
| 2. หมวดวิชาเฉพาะ | จำนวนไม่น้อยกว่า | 97 | หน่วยกิต |
| 2.1 วิชาแกน | จำนวนไม่น้อยกว่า | 12 | หน่วยกิต |

| | | | | |
|-------|---|------------------|----|----------|
| 2.2 | วิชาเฉพาะด้าน | จำนวนไม่น้อยกว่า | 58 | หน่วยกิต |
| 2.2.1 | กลุ่มประเด็นด้านองค์การและระบบสารสนเทศ | | 13 | หน่วยกิต |
| 2.2.2 | กลุ่มเทคโนโลยีเพื่องานประยุกต์ | | 12 | หน่วยกิต |
| 2.2.3 | กลุ่มเทคโนโลยีและวิธีการทางซอฟต์แวร์ | | 15 | หน่วยกิต |
| 2.2.4 | กลุ่มโครงสร้างพื้นฐานของระบบ | | 12 | หน่วยกิต |
| 2.2.5 | กลุ่มฮาร์ดแวร์และสถาปัตยกรรมคอมพิวเตอร์ | | 6 | หน่วยกิต |
| 2.3 | วิชาเลือก | จำนวนไม่น้อยกว่า | 18 | หน่วยกิต |
| 2.4 | วิชาปฏิบัติการและฝึกประสบการณ์วิชาชีพ | จำนวนไม่น้อยกว่า | 9 | หน่วยกิต |
| 3. | หมวดวิชาเลือกเสรี | จำนวนไม่น้อยกว่า | 6 | หน่วยกิต |

การจัดการเรียนการสอน

| | | | | |
|----------|---|------------------|----|----------|
| 1. | หมวดวิชาศึกษาทั่วไป | | 30 | หน่วยกิต |
| 2. | หมวดวิชาเฉพาะ | จำนวนไม่น้อยกว่า | 97 | หน่วยกิต |
| 2.1 | วิชาแกน | บังคับเรียน | 12 | หน่วยกิต |
| รหัสวิชา | ชื่อวิชา | | | น(ท-ป-ศ) |
| SMS101 | แคลคูลัสและเรขาคณิตวิเคราะห์ 1 | | | 3(3-0-6) |
| SMS108 | สถิติวิเคราะห์ 1 | | | 3(3-0-6) |
| SMS203 | ความน่าจะเป็นและสถิติเบื้องต้น | | | 3(3-0-6) |
| SMS303 | คณิตศาสตร์เต็มหน่วย | | | 3(3-0-6) |
| 2.2 | วิชาเฉพาะด้าน | บังคับเรียน | 58 | หน่วยกิต |
| 2.2.1 | กลุ่มประเด็นด้านองค์การและระบบสารสนเทศ | จำนวน | 13 | หน่วยกิต |
| รหัสวิชา | ชื่อวิชา | | | น(ท-ป-ศ) |
| SCS215 | ความมั่นคงของระบบเครือข่ายและสารสนเทศ | | | 3(2-2-5) |
| SCS332 | ระเบียบวิธีวิจัยด้านวิทยาการคอมพิวเตอร์ | | | 3(2-2-5) |
| SCS343 | หลักการให้บริการคอมพิวเตอร์สำหรับองค์กร | | | 3(2-2-5) |
| SCS408 | โครงการด้านวิทยาการคอมพิวเตอร์ 1 | | | 1(0-3-1) |
| SCS409 | โครงการด้านวิทยาการคอมพิวเตอร์ 2 | | | 3(0-6-3) |
| 2.2.2 | กลุ่มเทคโนโลยีเพื่องานประยุกต์ | จำนวน | 12 | หน่วยกิต |
| รหัสวิชา | ชื่อวิชา | | | น(ท-ป-ศ) |
| SCS204 | การวิเคราะห์และออกแบบระบบ | | | 3(2-2-5) |
| SCS205 | การวิเคราะห์และออกแบบเชิงวัตถุ | | | 3(2-2-5) |
| SCS213 | หลักการระบบฐานข้อมูล | | | 3(2-2-5) |
| SCS301 | ระบบการจัดการฐานข้อมูล | | | 3(2-2-5) |
| 2.2.3 | กลุ่มเทคโนโลยีและวิธีการทางซอฟต์แวร์ | จำนวน | 15 | หน่วยกิต |
| รหัสวิชา | ชื่อวิชา | | | น(ท-ป-ศ) |
| SCS101 | การแก้ปัญหาด้วยขั้นตอนวิธี | | | 3(2-2-5) |
| SCS102 | การโปรแกรมคอมพิวเตอร์ | | | 3(2-2-5) |
| SCS206 | วิศวกรรมซอฟต์แวร์ | | | 3(2-2-5) |
| SCS207 | การเขียนโปรแกรมเชิงวัตถุ | | | 3(2-2-5) |
| SCS211 | การออกแบบและพัฒนาเว็บแบบเรสปอนซีฟ | | | 3(2-2-5) |

| | | | | |
|-----------------|---|--------------|-----------|-----------------|
| | 2.2.4 กลุ่มโครงสร้างพื้นฐานของระบบ | จำนวน | 12 | หน่วยกิต |
| รหัสวิชา | ชื่อวิชา | | | น(ท-ป-ศ) |
| SCS110 | พื้นฐานการออกแบบและพัฒนาเว็บ | | | 3(2-2-5) |
| SCS203 | ระบบปฏิบัติการ | | | 3(2-2-5) |
| SCS208 | ระบบการสื่อสารข้อมูลและเครือข่ายคอมพิวเตอร์ | | | 3(2-2-5) |
| SCS212 | โครงสร้างข้อมูลและการวิเคราะห์อัลกอริทึม | | | 3(2-2-5) |
| | 2.2.5 กลุ่มฮาร์ดแวร์และสถาปัตยกรรมคอมพิวเตอร์ | จำนวน | 6 | หน่วยกิต |
| รหัสวิชา | ชื่อวิชา | | | น(ท-ป-ศ) |
| SCS111 | การออกแบบวงจรและตรรกะดิจิทัล | | | 3(2-2-5) |
| SCS214 | องค์ประกอบและสถาปัตยกรรมคอมพิวเตอร์ | | | 3(2-2-5) |
| | 2.3 วิชาเลือก เลือกเรียนไม่น้อยกว่า | | 18 | หน่วยกิต |
| | สามารถเลือกเรียนข้ามกลุ่มได้ | | | |
| | 2.3.1 กลุ่มวิชาพัฒนาเว็บไซต์หรือแอปพลิเคชัน | | | |
| รหัสวิชา | ชื่อวิชา | | | น(ท-ป-ศ) |
| SCS307 | การพัฒนาโปรแกรมประยุกต์บนเว็บ | | | 3(2-2-5) |
| SCS329 | ภาษาสคริปต์ | | | 3(2-2-5) |
| SCS337 | การพัฒนาแอปพลิเคชันบนอุปกรณ์เคลื่อนที่ | | | 3(2-2-5) |
| | 2.3.2 กลุ่มวิชาการเขียนโปรแกรม | | | |
| รหัสวิชา | ชื่อวิชา | | | น(ท-ป-ศ) |
| SCS109 | คอมพิวเตอร์และหลักการโปรแกรมเบื้องต้น | | | 3(2-2-5) |
| SCS333 | การพัฒนาโปรแกรมขั้นสูง | | | 3(2-2-5) |
| SCS335 | การพัฒนาโปรแกรมประยุกต์สำหรับองค์กร | | | 3(2-2-5) |
| | 2.3.3 กลุ่มวิชาเครือข่ายคอมพิวเตอร์และความมั่นคง | | | |
| รหัสวิชา | ชื่อวิชา | | | น(ท-ป-ศ) |
| SCS321 | ระบบปฏิบัติการเครือข่าย | | | 3(2-2-5) |
| SCS327 | มาตรฐานความมั่นคงของสารสนเทศและเครือข่าย | | | 3(2-2-5) |
| SCS334 | การประมวลผลบนคลาวด์ | | | 3(2-2-5) |
| SCS340 | อินเทอร์เน็ตในทุกสิ่ง | | | 3(2-2-5) |
| | 2.3.4 กลุ่มวิชาจัดการข้อมูลและสารสนเทศ | | | |
| รหัสวิชา | ชื่อวิชา | | | น(ท-ป-ศ) |
| SCS302 | ระบบการจัดการความรู้ | | | 3(2-2-5) |
| SCS336 | การทำเหมืองข้อมูล | | | 3(2-2-5) |
| SCS338 | การพัฒนาระบบสนับสนุนการตัดสินใจ | | | 3(2-2-5) |
| SCS342 | การคลังข้อมูล | | | 3(2-2-5) |
| | 2.3.5 กลุ่มวิชาวิทยาศาสตร์และเทคโนโลยีขั้นสูง | | | |
| รหัสวิชา | ชื่อวิชา | | | น(ท-ป-ศ) |
| SCS318 | การประมวลผลภาพ | | | 3(2-2-5) |
| SCS324 | ปัญญาประดิษฐ์ | | | 3(2-2-5) |
| SCS339 | การแสดงผลข้อมูลด้วยภาพและคอมพิวเตอร์กราฟิกส์ | | | 3(2-2-5) |

2.3.6 กลุ่มวิชาทักษะทางด้านวิทยาการคอมพิวเตอร์

| รหัสวิชา | ชื่อวิชา | น(ท-ป-ศ) |
|----------|--|----------|
| SCS107 | คอมพิวเตอร์เบื้องต้น | 3(2-2-5) |
| SCS108 | แอปพลิเคชันด้านสถิติและการวิจัย | 3(2-2-5) |
| SCS322 | การศึกษาเฉพาะเรื่องด้านวิทยาการคอมพิวเตอร์ | 3(2-2-5) |
| SCS323 | การศึกษาทางวิทยาการคอมพิวเตอร์และเทคโนโลยีสารสนเทศในภูมิภาคอาเซียน | 3(1-4-4) |
| SCS341 | การบำรุงรักษาระบบคอมพิวเตอร์และเครือข่าย | 3(2-2-5) |

2.4 วิชาปฏิบัติการและฝึกประสบการณ์วิชาชีพ ไม่น้อยกว่า 9 หน่วยกิต

2.4.1 กลุ่มวิชาสหกิจศึกษา

| รหัสวิชา | ชื่อวิชา | น(ท-ป-ศ) |
|----------|---|----------|
| SCS404 | การฝึกทักษะวิชาชีพสาขาวิชาวิทยาการคอมพิวเตอร์เพื่อบริการชุมชน | 2(90) |
| SCS406 | การเตรียมสหกิจศึกษาสาขาวิชาวิทยาการคอมพิวเตอร์ | 1(45) |
| SCS407 | สหกิจศึกษาสาขาวิชาวิทยาการคอมพิวเตอร์ | 6(640) |

2.4.2 กลุ่มวิชาฝึกประสบการณ์วิชาชีพ

| รหัสวิชา | ชื่อวิชา | น(ท-ป-ศ) |
|----------|---|----------|
| SCS403 | การเตรียมฝึกประสบการณ์วิชาชีพสาขาวิชาวิทยาการคอมพิวเตอร์ | 2(90) |
| SCS404 | การฝึกทักษะวิชาชีพสาขาวิชาวิทยาการคอมพิวเตอร์เพื่อบริการชุมชน | 2(90) |
| SCS405 | การฝึกประสบการณ์วิชาชีพสาขาวิชาวิทยาการคอมพิวเตอร์ | 5(540) |

3. หมวดวิชาเลือกเสรี จำนวนไม่น้อยกว่า 6 หน่วยกิต

ให้เลือกเรียนรายวิชาใด ๆ ในหลักสูตรมหาวิทยาลัยราชภัฏวไลยอลงกรณ์ ในพระบรมราชูปถัมภ์จังหวัดปทุมธานี โดยไม่ซ้ำกับรายวิชาที่เคยเรียนมาแล้ว และต้องไม่เป็นรายวิชาที่กำหนดให้เรียนโดยไม่นับหน่วยกิตรวมในเกณฑ์การสำเร็จหลักสูตรของสาขาวิชานี้

*** ข้อกำหนดเฉพาะ ในกรณีที่ศึกษาหลักสูตรระดับปริญญาตรีมาไม่น้อยกว่า 3 ปี และจำเป็นต้องยุติการศึกษา สามารถยื่นขอสำเร็จการศึกษาในระดับอนุปริญญาได้ โดยต้องศึกษารายวิชาไม่น้อยกว่า 90 หน่วยกิต ประกอบไปด้วยหมวดวิชาต่างๆ ดังนี้

1. หมวดวิชาศึกษาทั่วไป ไม่น้อยกว่า 30 หน่วยกิต
2. หมวดวิชาเฉพาะไม่น้อยกว่า 45 หน่วยกิต
3. หมวดวิชาเลือกเสรี ไม่น้อยกว่า 3 หน่วยกิต ***

หลักสูตรวิทยาศาสตรบัณฑิต

สาขาวิชาอาชีวอนามัยและความปลอดภัย

ระดับปริญญาตรี 4 ปี

(หลักสูตรปรับปรุง พ.ศ. 2557)

Bachelor of Science Program in Occupational Health and Safety

จุดประสงค์เฉพาะ

1. เพื่อผลิตบัณฑิตให้มีคุณธรรมจริยธรรม และมีเจตคติที่ดีต่อวิชาชีพด้านอาชีวอนามัยและความปลอดภัยในการทำงาน
2. เพื่อผลิตบัณฑิตให้มีความรู้ ความเข้าใจในการควบคุมและดูแลสุขภาพอนามัยและความปลอดภัยในการทำงาน
3. เพื่อผลิตบัณฑิตให้มีทักษะในการวิเคราะห์และสามารถแก้ไขปัญหาที่เกี่ยวข้องกับงานด้านอาชีวอนามัยและความปลอดภัยในการทำงาน
4. เพื่อผลิตบัณฑิตให้มีความสามารถในการทำงานร่วมกับผู้อื่น มีความรับผิดชอบต่อตนเองและสังคม
5. เพื่อผลิตบัณฑิตให้สามารถสื่อสาร ถ่ายทอดความรู้ และใช้เทคโนโลยีสารสนเทศได้อย่างเหมาะสม

คุณสมบัติผู้เข้าศึกษา

1. สำเร็จการศึกษาไม่ต่ำกว่าชั้นมัธยมศึกษาตอนปลายหรือเทียบเท่า สายวิทยาศาสตร์-คณิตศาสตร์
2. เป็นไปตามข้อบังคับของมหาวิทยาลัยราชภัฏวไลยอลงกรณ์ ในพระบรมราชูปถัมภ์ จังหวัดปทุมธานี ว่าด้วยการจัดการศึกษาระดับอนุปริญญาและปริญญาตรี พ.ศ. 2557

โครงสร้างสาขาวิชา

หน่วยกิตรวมตลอดสาขาวิชาไม่น้อยกว่า 142 หน่วยกิต โดยมีสัดส่วนหน่วยกิตแต่ละหมวดวิชาและแต่ละกลุ่มวิชา ดังนี้

| | | | |
|--|------------------|-----|----------|
| 1. หมวดวิชาศึกษาทั่วไป | จำนวนไม่น้อยกว่า | 30 | หน่วยกิต |
| 2. หมวดวิชาเฉพาะ | จำนวนไม่น้อยกว่า | 106 | หน่วยกิต |
| 2.1 กลุ่มวิชาเนื้อหา | | 99 | หน่วยกิต |
| 2.1.1 กลุ่มวิชาบังคับ | | 84 | หน่วยกิต |
| 2.1.2 กลุ่มวิชาเลือก | | 15 | หน่วยกิต |
| 2.2 กลุ่มวิชาปฏิบัติการและฝึกประสบการณ์วิชาชีพ | | 7 | หน่วยกิต |
| 3. หมวดวิชาเลือกเสรี | จำนวนไม่น้อยกว่า | 6 | หน่วยกิต |

การจัดการเรียนการสอน

| | | | |
|------------------------|------------------------|-----|----------|
| 1. หมวดวิชาศึกษาทั่วไป | | 30 | หน่วยกิต |
| 2. หมวดวิชาเฉพาะ | จำนวนไม่น้อยกว่า | 106 | หน่วยกิต |
| 2.1 กลุ่มวิชาเนื้อหา | | 99 | หน่วยกิต |
| 2.1.1 กลุ่มวิชาบังคับ | บังคับเรียนไม่น้อยกว่า | 84 | หน่วยกิต |

| รหัสวิชา | ชื่อวิชา | น(ท-ป-ศ) |
|----------|--|----------|
| SBT102 | ชีววิทยาทั่วไป | 3(3-0-6) |
| SBT103 | ปฏิบัติการชีววิทยาทั่วไป | 1(0-3-2) |
| SBT212 | จุลชีววิทยาทั่วไป | 3(2-2-5) |
| SCH104 | เคมี 1 | 3(3-0-6) |
| SCH105 | ปฏิบัติการเคมี 1 | 1(0-3-2) |
| SCH106 | เคมี 2 | 3(3-0-6) |
| SCH107 | ปฏิบัติการเคมี 2 | 1(0-3-2) |
| SCH221 | เคมีอินทรีย์พื้นฐาน | 3(2-2-5) |
| SMS101 | แคลคูลัส และเรขาคณิตวิเคราะห์ 1 | 3(3-0-6) |
| SOS201 | พื้นฐานอาชีวอนามัยและความปลอดภัย | 2(2-0-4) |
| SOS202 | กายวิภาคและสรีรวิทยาของมนุษย์ | 3(2-2-5) |
| SOS203 | วิทยาการระบาดและการป้องกันโรค | 3(3-0-6) |
| SOS204 | การดูแลสุขภาพและการปฐมพยาบาลเบื้องต้น | 2(1-2-3) |
| SOS206 | กระบวนการผลิตอุตสาหกรรมและอันตราย | 2(2-0-4) |
| SOS301 | สุขศาสตร์อุตสาหกรรม | 3(3-0-6) |
| SOS302 | การยศาสตร์และสรีรวิทยาการทำงาน | 3(3-0-6) |
| SOS303 | วิศวกรรมพื้นฐานในงานอาชีวอนามัย | 3(2-2-5) |
| SOS304 | การบริหารงานด้านอาชีวอนามัยและความปลอดภัย | 3(3-0-6) |
| SOS305 | กฎหมายและมาตรฐานงานอาชีวอนามัยและความปลอดภัย | 2(2-0-4) |
| SOS306 | การประเมินความเสี่ยงในงานอุตสาหกรรม | 2(2-0-4) |
| SOS307 | การเก็บตัวอย่างและการวิเคราะห์ทางสุขศาสตร์อุตสาหกรรม | 3(2-2-5) |
| SOS308 | การระบายอากาศอุตสาหกรรม | 3(3-0-6) |
| SOS309 | การป้องกันอัคคีภัยและการตอบโต้เหตุฉุกเฉิน | 3(3-0-6) |
| SOS310 | ระเบียบวิธีวิจัยทางอาชีวอนามัยและความปลอดภัย | 2(2-0-4) |
| SOS311 | เทคโนโลยีความปลอดภัยในงานอุตสาหกรรม | 3(3-0-6) |
| SOS313 | อาชีวเวชศาสตร์ | 2(2-0-4) |
| SOS401 | พิษวิทยาอาชีวอนามัย | 3(3-0-6) |
| SOS402 | การควบคุมมลพิษอุตสาหกรรม | 2(2-0-4) |
| SOS404 | โครงการอาชีวอนามัยและความปลอดภัย | 2(1-2-3) |
| SOS405 | สัมมนาอาชีวอนามัยและความปลอดภัย | 1(0-2-1) |
| SPH310 | ชีวิตวิถีสาธารณสุข | 3(3-0-6) |
| SPY104 | ฟิสิกส์ 1 | 3(3-0-6) |
| SPY105 | ปฏิบัติการฟิสิกส์ 1 | 1(0-3-2) |
| SPY106 | ฟิสิกส์ 2 | 3(3-0-6) |
| SPY107 | ปฏิบัติการฟิสิกส์ 2 | 1(0-3-2) |

| 2.1.2 กลุ่มวิชาเลือก | | เลือกเรียนไม่น้อยกว่า | 15 | หน่วยกิต |
|----------------------|--|-----------------------|----|----------|
| รหัสวิชา | ชื่อวิชา | | | น(ท-ป-ศ) |
| HEN121 | การฟังและพูดภาษาอังกฤษเพื่อการสื่อสาร | | | 3(2-2-5) |
| SOS205 | ระบบการจัดการสารสนเทศเพื่องานอาชีพอนามัยความปลอดภัย | | | 3(2-2-5) |
| SOS207 | การจัดการกากของเสียอุตสาหกรรม | | | 3(3-0-6) |
| SOS208 | พฤติกรรมศาสตร์ความปลอดภัย | | | 2(2-0-4) |
| SOS312 | การจัดการวัตถุอันตราย | | | 2(2-0-4) |
| SOS314 | ความปลอดภัยในอาคารและที่สาธารณะ | | | 3(3-0-6) |
| SOS315 | อนามัยสิ่งแวดล้อมและอาชีวอนามัย | | | 3(3-0-6) |
| SOS316 | เศรษฐศาสตร์อาชีวอนามัย ความปลอดภัย และสิ่งแวดล้อมเบื้องต้น | | | 3(3-0-6) |
| SOS317 | ความปลอดภัยทางชีวภาพ | | | 2(2-0-4) |
| SOS403 | การประเมินผลกระทบสิ่งแวดล้อมและสุขภาพ | | | 3(3-0-6) |
| SOS410 | การเตรียมความพร้อมและการตอบโต้ภัยพิบัติ | | | 3(3-0-6) |
| SOS411 | ความปลอดภัยทางรังสี | | | 3(3-0-6) |
| SOS412 | การจัดการคุณภาพอากาศภายในอาคาร | | | 3(3-0-6) |

2.2 กลุ่มวิชาปฏิบัติการและฝึกประสบการณ์วิชาชีพ

ให้เลือกเรียนกลุ่มวิชาใดกลุ่มวิชาหนึ่ง ไม่น้อยกว่า 7 หน่วยกิต

2.2.1 กลุ่มสหกิจศึกษา

| รหัสวิชา | ชื่อวิชา | น(ท-ป-ศ) |
|----------|--|----------|
| SOS406 | การเตรียมสหกิจศึกษาสาขาวิชาอาชีวอนามัยและความปลอดภัย | 1(45) |
| SOS407 | สหกิจศึกษาสาขาวิชาอาชีวอนามัยและความปลอดภัย | 6(640) |

2.2.2 กลุ่มวิชาฝึกประสบการณ์วิชาชีพ

| รหัสวิชา | ชื่อวิชา | น(ท-ป-ศ) |
|----------|--|----------|
| SOS408 | การเตรียมฝึกประสบการณ์วิชาชีพสาขาวิชาอาชีวอนามัยและความปลอดภัย | 2(90) |
| SOS409 | การฝึกประสบการณ์วิชาชีพสาขาวิชาอาชีวอนามัยและความปลอดภัย | 5(450) |

3. หมวดวิชาเลือกเสรี จำนวนไม่น้อยกว่า 6 หน่วยกิต

ให้เลือกเรียนรายวิชาใด ๆ ในหลักสูตรมหาวิทยาลัยราชภัฏวไลยอลงกรณ์ ในพระบรมราชูปถัมภ์ จังหวัดปทุมธานี โดยไม่ซ้ำกับรายวิชาที่เคยเรียนมาแล้ว และต้องไม่เป็นรายวิชาที่กำหนดให้เรียนโดยไม่นับหน่วยกิตรวมในเกณฑ์การสำเร็จหลักสูตรของสาขาวิชานี้

หลักสูตรวิทยาศาสตรบัณฑิต
สาขาวิชาวิทยาศาสตรสิ่งแวดล้อม
(หลักสูตรปรับปรุง พ.ศ. 2560)

ระดับปริญญาตรี 4 ปี

Bachelor of Science Program in Environmental Science

จุดประสงค์เฉพาะ

1. เพื่อให้บัณฑิตเกิดความตระหนักในการอนุรักษ์ และแก้ปัญหาสิ่งแวดล้อมทั้งในระดับบุคคลชุมชนและประเทศได้อย่างเหมาะสม
2. เพื่อผลิตบัณฑิตให้มีความรู้ ความคิดริเริ่มและสร้างสรรค์ ความสามารถในการจัดการ และทักษะปฏิบัติงานด้านสิ่งแวดล้อมได้อย่างมีคุณภาพ
3. เพื่อผลิตบัณฑิตที่มีคุณธรรม และจริยธรรม
4. เพื่อพัฒนาบัณฑิตให้มีทักษะทางสังคม

คุณสมบัติผู้เข้าศึกษา

1. สำเร็จการศึกษาชั้นมัธยมศึกษาตอนปลาย หรือเทียบเท่าจากสถานศึกษาที่กระทรวงศึกษาธิการรับรอง
2. ผ่านการคัดเลือกตามข้อบังคับของมหาวิทยาลัยราชภัฏวไลยอลงกรณ์ ในพระบรมราชูปถัมภ์จังหวัดปทุมธานี ว่าด้วยการจัดการศึกษาระดับอนุปริญญาและปริญญาตรี พ.ศ. 2557

โครงสร้างสาขาวิชา

หน่วยกิตรวมตลอดสาขาวิชาไม่น้อยกว่า 134 หน่วยกิต โดยมีสัดส่วนหน่วยกิตแต่ละหมวดวิชาและแต่ละกลุ่มวิชา ดังนี้

| | | | |
|--|------------------|----|----------|
| 1. หมวดวิชาศึกษาทั่วไป | จำนวนไม่น้อยกว่า | 30 | หน่วยกิต |
| 2. หมวดวิชาเฉพาะ | จำนวนไม่น้อยกว่า | 98 | หน่วยกิต |
| 2.1 กลุ่มวิชาเนื้อหา | | 91 | หน่วยกิต |
| 2.1.1 กลุ่มวิชาบังคับ | | 61 | หน่วยกิต |
| 2.1.2 กลุ่มวิชาเลือก | | 30 | หน่วยกิต |
| 2.2 กลุ่มวิชาปฏิบัติการและฝึกประสบการณ์วิชาชีพ | | 7 | หน่วยกิต |
| 3. หมวดวิชาเลือกเสรี | จำนวนไม่น้อยกว่า | 6 | หน่วยกิต |

การจัดการเรียนการสอน

| | | | |
|------------------------|------------------------|----|----------|
| 1. หมวดวิชาศึกษาทั่วไป | | 30 | หน่วยกิต |
| 2. หมวดวิชาเฉพาะ | จำนวนไม่น้อยกว่า | 98 | หน่วยกิต |
| 2.1 กลุ่มวิชาเนื้อหา | | 91 | หน่วยกิต |
| 2.1.1 กลุ่มวิชาบังคับ | บังคับเรียนไม่น้อยกว่า | 61 | หน่วยกิต |

| รหัสวิชา | ชื่อวิชา | น(ท-ป-ศ) |
|----------|----------------------|----------|
| SBT104 | ชีววิทยา 1 | 3(3-0-6) |
| SBT105 | ปฏิบัติการชีววิทยา 1 | 1(0-3-2) |
| SBT106 | ชีววิทยา 2 | 3(3-0-6) |
| SBT107 | ปฏิบัติการชีววิทยา 2 | 1(0-3-2) |

| รหัสวิชา | ชื่อวิชา | น(ท-ป-ศ) |
|---|---|---|
| SCH104 | เคมี 1 | 3(3-0-6) |
| SCH105 | ปฏิบัติการเคมี 1 | 1(0-3-2) |
| SCH106 | เคมี 2 | 3(3-0-6) |
| SCH107 | ปฏิบัติการเคมี 2 | 1(0-3-2) |
| SES110 | พื้นฐานวิทยาศาสตร์สิ่งแวดล้อม | 3(2-2-5) |
| SES201 | การจัดการสิ่งแวดล้อม | 3(3-0-6) |
| SES211 | มลพิษสิ่งแวดล้อม | 3(2-2-5) |
| SES212 | เศรษฐศาสตร์สิ่งแวดล้อม | 3(3-0-6) |
| SES223 | จริยธรรมและกฎหมายเกี่ยวกับสิ่งแวดล้อม | 3(3-0-6) |
| SES315 | แบบจำลองทางสิ่งแวดล้อม | 3(3-0-6) |
| SES316 | สัมมนาทางวิทยาศาสตร์สิ่งแวดล้อม | 1(0-2-1) |
| SES364 | การอนุรักษ์และจัดการพลังงาน | 3(2-2-5) |
| SES417 | การประเมินผลกระทบสิ่งแวดล้อม | 3(2-2-5) |
| SES419 | ปัญหาพิเศษทางวิทยาศาสตร์สิ่งแวดล้อม | 3(0-6-3) |
| SES448 | ระบบการจัดการสิ่งแวดล้อมและมาตรฐานสากล | 3(2-2-5) |
| SMS101 | แคลคูลัสและเรขาคณิตวิเคราะห์ 1 | 3(3-0-6) |
| SMS114 | สถิติเพื่อการวิจัย | 3(3-0-6) |
| SPY104 | ฟิสิกส์ 1 | 3(3-0-6) |
| SPY105 | ปฏิบัติการฟิสิกส์ 1 | 1(0-3-2) |
| SPY106 | ฟิสิกส์ 2 | 3(3-0-6) |
| SPY107 | ปฏิบัติการฟิสิกส์ 2 | 1(0-3-2) |
| 2.1.2 กลุ่มวิชาเลือก | | เลือกเรียนไม่น้อยกว่า 30 หน่วยกิต |
| ให้เลือกกลุ่มวิชาใดวิชาหนึ่ง | | |
| ก) กลุ่มวิชามลพิษสิ่งแวดล้อม | | บังคับเรียนไม่น้อยกว่า 24 หน่วยกิต |
| รหัสวิชา | ชื่อวิชา | น(ท-ป-ศ) |
| SES204 | กระบวนการดูแลและควบคุมระบบบำบัดน้ำเสีย | 3(2-2-5) |
| SES205 | ขยะมูลฝอยและของเสียอันตราย | 3(2-2-5) |
| SES208 | ปฏิบัติการทางสิ่งแวดล้อม 1 | 3(2-2-5) |
| SES235 | การติดตามและตรวจสอบคุณภาพสิ่งแวดล้อม | 3(2-2-5) |
| SES307 | มลพิษทางอากาศและการควบคุม | 3(2-2-5) |
| SES308 | ปฏิบัติการทางสิ่งแวดล้อม 2 | 3(2-2-5) |
| SES330 | หลักการสำรวจและเก็บตัวอย่างทางสิ่งแวดล้อม | 3(2-2-5) |
| SES331 | เทคโนโลยีการควบคุมมลพิษสิ่งแวดล้อม | 3(2-2-5) |
| ข) กลุ่มวิชาการจัดการสิ่งแวดล้อม | | บังคับเรียนไม่น้อยกว่า 24 หน่วยกิต |
| รหัสวิชา | ชื่อวิชา | น(ท-ป-ศ) |
| SES203 | การพัฒนาสิ่งแวดล้อมและนิเวศขานเมืองอย่างยั่งยืน | 3(3-0-6) |
| SES205 | ขยะมูลฝอยและของเสียอันตราย | 3(2-2-5) |
| SES267 | หลักการจัดการทรัพยากรธรรมชาติ | 3(3-0-6) |
| SES269 | การจัดการคุณภาพน้ำ | 3(2-2-5) |
| SES321 | การวางแผนการใช้ประโยชน์ที่ดิน | 3(2-2-5) |

| รหัสวิชา | ชื่อวิชา | น(ท-ป-ศ) |
|----------|--|----------|
| SES330 | หลักการสำรวจและเก็บตัวอย่างทางสิ่งแวดล้อม | 3(2-2-5) |
| SES408 | ระบบสารสนเทศภูมิศาสตร์เพื่อการจัดการสิ่งแวดล้อม | 3(2-2-5) |
| SES409 | การมีส่วนร่วมและการสื่อสารความเสี่ยงทางสิ่งแวดล้อม | 3(2-2-5) |

เลือกเรียน เลือกเรียนจากรายวิชาต่อไปนี้

ไม่น้อยกว่า

6

หน่วยกิต

| รหัสวิชา | ชื่อวิชา | น(ท-ป-ศ) |
|----------|-------------------------------------|----------|
| SES202 | การเปลี่ยนแปลงสภาพภูมิอากาศ | 3(3-0-6) |
| SES207 | ทรัพยากรท่องเที่ยวเชิงนิเวศ | 3(2-2-5) |
| SES210 | ทรัพยากรป่าไม้ | 3(3-0-6) |
| SES213 | กฎหมายเกี่ยวกับสิ่งแวดล้อม | 3(3-0-6) |
| SES217 | สิ่งแวดล้อมกับการพัฒนาอย่างยั่งยืน | 3(2-2-5) |
| SES220 | มลพิษอากาศและเสียง | 3(2-2-5) |
| SES222 | ทรัพยากรดินและสิ่งแวดล้อม | 3(2-2-5) |
| SES263 | มลพิษทางดิน | 3(2-2-5) |
| SES265 | การตั้งถิ่นฐานของมนุษย์ | 3(3-0-6) |
| SES268 | หลักการจัดการลุ่มน้ำ | 3(2-2-5) |
| SES274 | สิ่งแวดล้อมและทรัพยากรท้องถิ่นศึกษา | 3(2-2-5) |
| SES309 | นิเวศพิชวิทยา | 3(2-2-5) |
| SES322 | สารมลพิษทางน้ำและการวิเคราะห์ | 3(2-2-5) |
| SES332 | มลพิษเสียงและความสั่นสะเทือน | 3(2-2-5) |
| SES339 | จริยธรรมสิ่งแวดล้อม | 3(2-2-5) |
| SES342 | พิชวิทยาสิ่งแวดล้อม | 3(2-2-5) |
| SES360 | มลพิษทางอากาศ | 3(2-2-5) |
| SES361 | มลพิษทางน้ำ | 3(2-2-5) |
| SES371 | การวางผังเมืองและผังภาค | 3(2-2-5) |
| SES373 | ภัยพิบัติธรรมชาติ | 3(2-2-5) |
| SES444 | กระบวนการเรียนรู้ทางสิ่งแวดล้อม | 3(2-2-5) |
| SES447 | เทคโนโลยีบำบัดน้ำเสีย | 3(2-2-5) |

2.2 กลุ่มวิชาปฏิบัติการและฝึกประสบการณ์วิชาชีพ

ไม่น้อยกว่า

7

หน่วยกิต

ให้เลือกเรียนกลุ่มวิชาใดกลุ่มวิชาหนึ่ง

2.2.1 กลุ่มวิชาสหกิจศึกษา

| รหัสวิชา | ชื่อวิชา | น(ท-ป-ศ) |
|----------|---|----------|
| SES351 | การเตรียมสหกิจศึกษาสาขาวิชาวิทยาศาสตร์สิ่งแวดล้อม | 1(45) |
| SES453 | สหกิจศึกษาสาขาวิชาวิทยาศาสตร์สิ่งแวดล้อม | 6(640) |

2.2.2 กลุ่มวิชาฝึกประสบการณ์วิชาชีพ

| รหัสวิชา | ชื่อวิชา | น(ท-ป-ศ) |
|----------|---|----------|
| SES350 | การเตรียมฝึกประสบการณ์วิชาชีพสาขาวิชาวิทยาศาสตร์สิ่งแวดล้อม | 2(90) |
| SES452 | การฝึกประสบการณ์วิชาชีพสาขาวิชาวิทยาศาสตร์สิ่งแวดล้อม | 5(450) |

3. หมวดวิชาเลือกเสรี

จำนวนไม่น้อยกว่า 6 หน่วยกิต

ให้เลือกเรียนรายวิชาใด ๆ ในหลักสูตรมหาวิทยาลัยราชภัฏวไลยอลงกรณ์ ในพระบรมราชูปถัมภ์ จังหวัดปทุมธานี โดยไม่ซ้ำกับรายวิชาที่เคยเรียนมาแล้ว และต้องไม่เป็นรายวิชาที่กำหนดให้เรียนโดยไม่นับหน่วยกิตรวมในเกณฑ์การสำเร็จหลักสูตรของสาขาวิชานี้

*** ข้อกำหนดเฉพาะ ในกรณีที่ศึกษาหลักสูตรระดับปริญญาตรีไม่น้อยกว่า 3 ปี และจำเป็นต้องยุติการศึกษา สามารถยื่นขอสำเร็จการศึกษาในระดับอนุปริญญาได้ โดยต้องศึกษารายวิชาไม่น้อยกว่า 90 หน่วยกิต ประกอบไปด้วยหมวดวิชาต่างๆ ดังนี้

- | | | |
|------------------------|-------------|----------------|
| 1. หมวดวิชาศึกษาทั่วไป | ไม่น้อยกว่า | 30 หน่วยกิต |
| 2. หมวดวิชาเฉพาะ | ไม่น้อยกว่า | 45 หน่วยกิต |
| 3. หมวดวิชาเลือกเสรี | ไม่น้อยกว่า | 3 หน่วยกิต *** |

หลักสูตรวิทยาศาสตรบัณฑิต

สาขาวิชาโภชนาการและการกำหนดอาหาร

ระดับปริญญาตรี 4 ปี

(หลักสูตรใหม่ พ.ศ. 2557)

Bachelor of Science Program in Nutrition and Dietetics

จุดประสงค์เฉพาะ

มุ่งหวังให้บัณฑิตมีคุณลักษณะ ดังนี้

1. มีคุณธรรม จริยธรรม และจรรยาบรรณแห่งวิชาชีพ
2. มีความรู้ความสามารถในการประยุกต์ใช้ทฤษฎี เพื่อนำไปสู่การปฏิบัติงานด้านโภชนาการและการกำหนดอาหารได้
3. มีความรู้ความสามารถในการค้นคว้าวิจัย และสามารถนำความรู้ที่ได้จากการค้นคว้าวิจัยไปพัฒนาคุณภาพชีวิต ท้องถิ่นและสังคมได้
4. มีบุคลิกภาพดี สุขภาพดีทั้งทางร่างกายและจิตใจ และมีจิตอาสา เพื่อพัฒนาสังคมโดยส่วนรวม
5. มีทักษะการวิเคราะห์เชิงตัวเลข การสื่อสาร และการใช้เทคโนโลยีสารสนเทศ

คุณสมบัติผู้เข้าศึกษา

1. เป็นผู้สำเร็จการศึกษาระดับชั้นมัธยมศึกษาตอนปลายสายวิทยาศาสตร์-คณิตศาสตร์
2. เป็นผู้สำเร็จการศึกษาชั้นประกาศนียบัตรวิชาชีพทางด้านอาหารและโภชนาการหรือเทียบเท่า และให้อยู่ในดุลยพินิจของคณะกรรมการบริหารหลักสูตร
3. ให้เป็นไปตามข้อบังคับมหาวิทยาลัยราชภัฏวไลยอลงกรณ์ ในพระบรมราชูปถัมภ์ จังหวัดปทุมธานี ว่าด้วยการจัดการศึกษาระดับอนุปริญญา และปริญญาตรี พ.ศ. 2557

โครงสร้างสาขาวิชา

หน่วยกิตรวมตลอดสาขาวิชาไม่น้อยกว่า 140 หน่วยกิต โดยมีสัดส่วนหน่วยกิตต่อละหมวดวิชาและแต่ละกลุ่มวิชา ดังนี้

| | | | |
|--|------------------|-----|----------|
| 1. หมวดวิชาศึกษาทั่วไป | จำนวนไม่น้อยกว่า | 30 | หน่วยกิต |
| 2. หมวดวิชาเฉพาะ | จำนวนไม่น้อยกว่า | 104 | หน่วยกิต |
| 2.1 กลุ่มวิชาเนื้อหา | | 97 | หน่วยกิต |
| 2.1.1 กลุ่มวิชาบังคับ | | 89 | หน่วยกิต |
| 2.1.2 กลุ่มวิชาเลือก | | 8 | หน่วยกิต |
| 2.2 กลุ่มวิชาปฏิบัติการและฝึกประสบการณ์วิชาชีพ | | 7 | หน่วยกิต |
| 3. หมวดวิชาเลือกเสรี | จำนวนไม่น้อยกว่า | 6 | หน่วยกิต |

การจัดการเรียนการสอน

| | | | |
|------------------------|------------------------|-----|----------|
| 1. หมวดวิชาศึกษาทั่วไป | | 30 | หน่วยกิต |
| 2. หมวดวิชาเฉพาะ | จำนวนไม่น้อยกว่า | 104 | หน่วยกิต |
| 2.1 กลุ่มวิชาเนื้อหา | จำนวนไม่น้อยกว่า | 97 | หน่วยกิต |
| 2.1.1 กลุ่มวิชาบังคับ | บังคับเรียนไม่น้อยกว่า | 89 | หน่วยกิต |

| รหัสวิชา | ชื่อวิชา | น(ท-ป-ศ) |
|----------|---|----------|
| SBT104 | ชีววิทยา 1 | 3(3-0-6) |
| SBT105 | ปฏิบัติการชีววิทยา 1 | 1(0-3-2) |
| SBT106 | ชีววิทยา 2 | 3(3-0-6) |
| SBT107 | ปฏิบัติการชีววิทยา 2 | 1(0-3-2) |
| SBT340 | จุลชีววิทยาและปรสิตสาธารณสุข | 3(2-2-5) |
| SCH102 | เคมีทั่วไป | 3(3-0-6) |
| SCH103 | ปฏิบัติการเคมีทั่วไป | 1(0-3-2) |
| SCH221 | เคมีอินทรีย์พื้นฐาน | 3(2-2-5) |
| SCH258 | ชีวเคมี | 2(2-0-4) |
| SIT330 | เทคโนโลยีสารสนเทศและการประยุกต์ใช้คอมพิวเตอร์ทางสาธารณสุข | 3(2-2-5) |
| SMS103 | หลักสถิติ | 3(3-0-6) |
| SND101 | สุขาภิบาลอาหารและความปลอดภัยของอาหาร | 2(2-0-4) |
| SND102 | วิทยาศาสตร์การอาหาร | 3(3-0-6) |
| SND201 | หลักโภชนาการมนุษย์ | 3(3-0-6) |
| SND202 | โภชนาการสำหรับการพัฒนาตามวัย | 2(2-0-4) |
| SND203 | โภชนาการชุมชน 1 | 3(3-0-6) |
| SND204 | โภชนาการชุมชน 2 | 3(3-0-6) |
| SND205 | การส่งเสริมสุขภาพทางโภชนาการ | 2(2-0-4) |
| SND212 | โรคติดต่อและโรคไม่ติดต่อทางโภชนาการ | 2(2-0-4) |
| SND301 | วิชาชีพนักกำหนดอาหารและจริยธรรมวิชาชีพ | 2(2-0-4) |
| SND302 | หลักโภชนาการและการกำหนดอาหาร | 2(2-0-4) |
| SND303 | การประเมินภาวะโภชนาการ | 3(2-2-5) |
| SND304 | โภชนบำบัดทางการแพทย์ 1 | 3(2-2-5) |
| SND305 | โภชนบำบัดทางการแพทย์ 2 | 3(2-2-5) |
| SND306 | การสื่อสารและการให้คำปรึกษาทางโภชนาการ | 3(2-2-5) |
| SND401 | การสัมมนาทางโภชนาการและการกำหนดอาหาร | 1(0-2-1) |
| SND402 | การศึกษาวิจัยทางด้านโภชนาการและการกำหนดอาหาร | 2(1-2-3) |
| SPH101 | หลักสาธารณสุข | 3(3-0-6) |
| SPH102 | สุขภาพกับสิ่งแวดล้อม | 3(2-2-5) |
| SPH202 | กายวิภาคศาสตร์และสรีรวิทยา | 3(2-2-5) |
| SPH205 | มลพิษกับสุขภาพ | 2(2-0-4) |
| SPH301 | สุขศึกษาและพฤติกรรมศาสตร์ | 3(2-2-5) |
| SPH309 | สังคมศาสตร์ทางสาธารณสุข | 2(2-0-4) |
| SPH310 | ชีวสถิติสาธารณสุข | 3(3-0-6) |
| SPH335 | การจัดการสุขภาพในชุมชน | 3(2-2-5) |
| SPY108 | ฟิสิกส์ในชีวิตประจำวัน | 2(1-2-3) |

| 2.1.2 กลุ่มวิชาเลือก | | เลือกเรียนไม่น้อยกว่า | 8 | หน่วยกิต |
|----------------------|--|-----------------------|---|----------|
| รหัสวิชา | ชื่อวิชา | | | น(ท-ป-ศ) |
| AFS345 | การประเมินคุณภาพอาหารโดยประสาทสัมผัส | | | 2(1-3-3) |
| MGM102 | องค์การและการจัดการ | | | 3(3-0-6) |
| SBT406 | จุลินทรีย์ก่อโรค | | | 3(2-2-5) |
| SHE312 | อาหารฮาลาล | | | 3(2-2-5) |
| SHE315 | อาหารอาเซียน | | | 3(2-2-5) |
| SND103 | การจัดการระบบการบริการอาหาร | | | 3(2-2-5) |
| SND104 | อาหารตามวัฒนธรรม | | | 2(2-0-4) |
| SND206 | ระบาดวิทยาโภชนาการ | | | 3(3-0-6) |
| SND207 | โภชนาการและผู้สูงอายุ | | | 2(2-0-4) |
| SND208 | โภชนาการและนักกีฬา | | | 2(2-0-4) |
| SND209 | อาหารและโภชนาการที่ทันสมัย | | | 2(2-0-4) |
| SND210 | โภชนาการแม่และเด็ก | | | 2(2-0-4) |
| SND211 | นโยบายโภชนาการ | | | 2(2-0-4) |
| SND307 | ผลิตภัณฑ์อาหารเพื่อสุขภาพ | | | 2(2-0-4) |
| SND308 | หัวข้อพิเศษทางโภชนาการและการกำหนดอาหาร | | | 2(2-0-4) |
| SPH333 | การแพทย์ทางเลือก | | | 2(1-2-3) |
| SPH344 | เภสัชวิทยาทางสาธารณสุข | | | 3(2-2-5) |

2.2 กลุ่มวิชาปฏิบัติการและฝึกประสบการณ์วิชาชีพ

ให้เลือกเรียนกลุ่มวิชาใดกลุ่มวิชาหนึ่ง ไม่น้อยกว่า 7 หน่วยกิต

2.2.1 กลุ่มวิชาสหกิจศึกษา

| รหัสวิชา | ชื่อวิชา | น(ท-ป-ศ) |
|----------|---|----------|
| SND405 | การเตรียมสหกิจศึกษาสาขาวิชาโภชนาการและการกำหนดอาหาร | 1(45) |
| SND406 | สหกิจศึกษาสาขาวิชาโภชนาการและการกำหนดอาหาร | 6(640) |

2.2.2 กลุ่มวิชาฝึกประสบการณ์วิชาชีพ

| รหัสวิชา | ชื่อวิชา | น(ท-ป-ศ) |
|----------|---|----------|
| SND403 | การเตรียมฝึกประสบการณ์วิชาชีพสาขาวิชาโภชนาการและการกำหนดอาหาร | 2(90) |
| SND404 | การฝึกประสบการณ์วิชาชีพสาขาวิชาโภชนาการและการกำหนดอาหาร | 5(450) |

3. หมวดวิชาเลือกเสรี จำนวนไม่น้อยกว่า 6 หน่วยกิต

ให้เลือกเรียนรายวิชาใด ๆ ในหลักสูตรของมหาวิทยาลัยราชภัฏวไลยอลงกรณ์ ในพระบรมราชูปถัมภ์ จังหวัดปทุมธานี โดยไม่ซ้ำกับรายวิชาที่เคยเรียนมาแล้วและต้องไม่เป็นรายวิชาที่กำหนดให้เรียนโดยไม่นับ หน่วยกิตรวมในเกณฑ์การสำเร็จหลักสูตรของสาขาวิชานี้

หลักสูตรวิทยาศาสตรบัณฑิต

สาขาวิชาเคมี

(หลักสูตรใหม่ พ.ศ. 2558)

ระดับปริญญาตรี 4 ปี

Bachelor of Science Program in Chemistry

จุดประสงค์เฉพาะ

1. เพื่อผลิตบัณฑิตที่มีคุณธรรม จริยธรรม ในการดำรงชีวิตและประกอบอาชีพ และมีความรับผิดชอบในหน้าที่ที่ได้รับมอบหมาย ตลอดจนรับผิดชอบต่อสังคมและองค์กร
2. เพื่อผลิตบัณฑิตที่มีความรู้และทักษะพื้นฐานในการประกอบอาชีพได้เป็นอย่างดี ตลอดจนมีความใฝ่รู้และสามารถพัฒนาความรู้ใหม่
3. เพื่อผลิตบัณฑิตที่มีความสามารถในการจัดระบบความคิด คิดวิเคราะห์ สังเคราะห์อย่างมีเหตุผลและคิดสร้างสรรค์นวัตกรรม ตลอดจนเสนอแนวทางแก้ปัญหาโดยใช้วิธีการและความรู้วิทยาศาสตร์และคณิตศาสตร์
4. เพื่อผลิตบัณฑิตที่มีความสามารถในการใช้ภาษาในการสื่อสารและใช้เทคโนโลยีได้ดี
5. เพื่อผลิตบัณฑิตที่มีความพร้อมในการทำงานอยู่เสมอ และมีความมุ่งมั่นในการพัฒนาตนเองและพัฒนาสังคม มีความสามารถในการบริหารจัดการ และทำงานร่วมกับผู้อื่นได้

คุณสมบัติผู้เข้าศึกษา

1. เป็นผู้สำเร็จการศึกษาระดับชั้นมัธยมศึกษาตอนปลายหรือเทียบเท่าแผนการเรียนวิทยาศาสตร์-คณิตศาสตร์ จากสถานศึกษาที่กระทรวงศึกษาธิการรับรอง
2. เป็นไปตามข้อบังคับของมหาวิทยาลัยราชภัฏวไลยอลงกรณ์ ในพระบรมราชูปถัมภ์ จังหวัดปทุมธานี ว่าด้วยการจัดการศึกษาระดับอนุปริญญาและปริญญาตรี พ.ศ. 2557
3. ให้เป็นไปตามมติของคณะกรรมการบริหารหลักสูตร

โครงสร้างสาขาวิชา

หน่วยกิตรวมตลอดสาขาวิชาไม่น้อยกว่า 134 หน่วยกิต โดยมีสัดส่วนหน่วยกิตแต่ละหมวดวิชาและแต่ละกลุ่มวิชา ดังนี้

| | | | |
|--|------------------|----|----------|
| 1. หมวดวิชาศึกษาทั่วไป | จำนวนไม่น้อยกว่า | 30 | หน่วยกิต |
| 2. หมวดวิชาเฉพาะ | จำนวนไม่น้อยกว่า | 98 | หน่วยกิต |
| 2.1 กลุ่มวิชาแกน | จำนวนไม่น้อยกว่า | 24 | หน่วยกิต |
| 2.1.1 กลุ่มวิชาแกนบังคับ | | 18 | หน่วยกิต |
| 2.1.2 กลุ่มวิชาแกนเลือก | | 6 | หน่วยกิต |
| 2.2 กลุ่มวิชาเฉพาะด้าน | จำนวนไม่น้อยกว่า | 67 | หน่วยกิต |
| 2.2.1 กลุ่มวิชาเฉพาะด้านบังคับ | | 56 | หน่วยกิต |
| 2.2.2 กลุ่มวิชาเฉพาะด้านเลือก | | 11 | หน่วยกิต |
| 2.3 กลุ่มวิชาปฏิบัติการและฝึกประสบการณ์วิชาชีพ | | 7 | หน่วยกิต |
| 4. หมวดวิชาเลือกเสรี | จำนวนไม่น้อยกว่า | 6 | หน่วยกิต |

การจัดการเรียนการสอน

| | | | |
|---|-------------------------------------|----|----------|
| 1. หมวดวิชาศึกษาทั่วไป | | 30 | หน่วยกิต |
| 2. หมวดวิชาเฉพาะ | จำนวนไม่น้อยกว่า | 98 | หน่วยกิต |
| 2.1 กลุ่มวิชาแกน | จำนวนไม่น้อยกว่า | 24 | หน่วยกิต |
| 2.1.1 กลุ่มวิชาแกนบังคับ | | 18 | หน่วยกิต |
| รหัสวิชา | ชื่อวิชา | | น(ท-ป-ศ) |
| SBT102 | ชีววิทยาทั่วไป | | 3(3-0-6) |
| SBT103 | ปฏิบัติการชีววิทยาทั่วไป | | 1(0-3-2) |
| SCH108 | เคมีทั่วไป | | 3(3-0-6) |
| SCH109 | ปฏิบัติการเคมีทั่วไป | | 1(0-3-2) |
| SMS101 | แคลคูลัสและเรขาคณิตวิเคราะห์ 1 | | 3(3-0-6) |
| SMS201 | แคลคูลัสและเรขาคณิตวิเคราะห์ 2 | | 3(3-0-6) |
| SPY102 | ฟิสิกส์ทั่วไป | | 3(3-0-6) |
| SPY103 | ปฏิบัติการฟิสิกส์ทั่วไป | | 1(0-3-2) |
| 2.1.2 กลุ่มวิชาแกนเลือก | บังคับเรียนไม่น้อยกว่า | 6 | หน่วยกิต |
| จัดให้มีรายวิชาแกนใน 4 กลุ่มวิชา โดยเลือกเพิ่มเติมอย่างน้อย 2 กลุ่มวิชา โดยมี จำนวนหน่วยกิต | | | |
| ไม่น้อยกว่า 6 หน่วยกิต | | | |
| กลุ่มวิชาฟิสิกส์ | | | |
| รหัสวิชา | ชื่อวิชา | | น(ท-ป-ศ) |
| SPY108 | ฟิสิกส์ในชีวิตประจำวัน | | 2(1-2-3) |
| SPY112 | ฟิสิกส์สำหรับนักเทคโนโลยีอุตสาหกรรม | | 3(3-0-6) |
| กลุ่มวิชาเคมี | | | |
| รหัสวิชา | ชื่อวิชา | | น(ท-ป-ศ) |
| SCH261 | เสริมทักษะเทคนิคทางเคมี | | 1(0-3-2) |
| SCH262 | ความปลอดภัยเกี่ยวกับสารเคมี | | 2(2-0-4) |
| กลุ่มสาขาชีววิทยา | | | |
| รหัสวิชา | ชื่อวิชา | | น(ท-ป-ศ) |
| SBT303 | กีฏวิทยา | | 3(2-2-5) |
| SBT317 | เทคโนโลยีชีวภาพสิ่งแวดล้อม | | 3(2-2-5) |
| กลุ่มวิชาคณิตศาสตร์ | | | |
| รหัสวิชา | ชื่อวิชา | | น(ท-ป-ศ) |
| SMS103 | หลักสถิติ | | 3(3-0-6) |
| SMS202 | เรขาคณิตเบื้องต้น | | 3(3-0-6) |
| SMS205 | ทฤษฎีจำนวน | | 3(3-0-6) |
| 2.2 กลุ่มวิชาเฉพาะด้าน | จำนวนไม่น้อยกว่า | 67 | หน่วยกิต |
| 2.2.1 กลุ่มวิชาเฉพาะด้านบังคับ | บังคับเรียนไม่น้อยกว่า | 56 | หน่วยกิต |
| รหัสวิชา | ชื่อวิชา | | น(ท-ป-ศ) |
| SCH214 | เคมีอินทรีย์ 1 | | 3(3-0-6) |
| SCH215 | ปฏิบัติการเคมีอินทรีย์ 1 | | 1(0-3-2) |
| SCH216 | เคมีอินทรีย์ 2 | | 3(3-0-6) |
| SCH217 | ปฏิบัติการเคมีอินทรีย์ 2 | | 1(0-3-2) |

| รหัสวิชา | ชื่อวิชา | น(ท-ป-ศ) |
|----------|-----------------------------------|----------|
| SCH224 | เคมีอินทรีย์ 1 | 3(3-0-6) |
| SCH225 | ปฏิบัติการเคมีอินทรีย์ 1 | 1(0-3-2) |
| SCH226 | เคมีอินทรีย์ 2 | 3(3-0-6) |
| SCH227 | ปฏิบัติการเคมีอินทรีย์ 2 | 1(0-3-2) |
| SCH234 | เคมีวิเคราะห์ 1 | 3(3-0-6) |
| SCH235 | ปฏิบัติการเคมีวิเคราะห์ 1 | 1(0-3-2) |
| SCH236 | เคมีวิเคราะห์ 2 | 3(3-0-6) |
| SCH237 | ปฏิบัติการเคมีวิเคราะห์ 2 | 1(0-3-2) |
| SCH244 | เคมีเชิงฟิสิกส์ 1 | 3(3-0-6) |
| SCH245 | ปฏิบัติการเคมีเชิงฟิสิกส์ 1 | 1(0-3-2) |
| SCH246 | เคมีเชิงฟิสิกส์ 2 | 3(3-0-6) |
| SCH247 | ปฏิบัติการเคมีเชิงฟิสิกส์ 2 | 1(0-3-2) |
| SCH254 | ชีวเคมี 1 | 3(3-0-6) |
| SCH255 | ปฏิบัติการชีวเคมี 1 | 1(0-3-2) |
| SCH256 | ชีวเคมี 2 | 3(3-0-6) |
| SCH257 | ปฏิบัติการชีวเคมี 2 | 1(0-3-2) |
| SCH263 | จริยธรรมของนักเคมี | 2(2-0-4) |
| SCH321 | เคมีอินทรีย์ขั้นสูง | 3(3-0-6) |
| SCH322 | สเปกโทรสโกปีสำหรับเคมีอินทรีย์ | 2(2-0-4) |
| SCH331 | การวิเคราะห์ด้วยเครื่องมือ | 3(3-0-6) |
| SCH332 | ปฏิบัติการวิเคราะห์ด้วยเครื่องมือ | 1(0-3-2) |
| SCH333 | เคมีวิเคราะห์เชิงไฟฟ้า | 2(2-0-4) |
| SCH392 | สัมมนาทางเคมี | 1(0-2-1) |
| SCH491 | โครงการวิจัยทางเคมี | 2(0-4-2) |

2.2.2 กลุ่มวิชาเฉพาะด้านเลือก

| รหัสวิชา | ชื่อวิชา | เลือกเรียนไม่น้อยกว่า 11 หน่วยกิต | น(ท-ป-ศ) |
|----------|--------------------------------|-----------------------------------|----------|
| SCH264 | เทคโนโลยีสารสนเทศเชิงเคมี | | 2(1-2-4) |
| SCH311 | สารประกอบโลหะอินทรีย์ | | 2(2-0-4) |
| SCH323 | เคมีของผลิตภัณฑ์ธรรมชาติ | | 2(2-0-4) |
| SCH324 | สารประกอบเคมีอินทรีย์ทางยา | | 2(2-0-4) |
| SCH334 | การวิเคราะห์ทางจุลทรรศน์ศาสตร์ | | 2(2-0-4) |
| SCH341 | นาโนเทคโนโลยี | | 2(2-0-4) |
| SCH351 | เทคนิคทางชีวเคมี | | 2(2-0-4) |
| SCH361 | เคมีสะอาด | | 2(2-0-4) |
| SCH362 | เคมีพื้นผิว | | 2(2-0-4) |
| SCH363 | พิษวิทยาเบื้องต้น | | 2(2-0-4) |
| SCH364 | เคมีเกี่ยวกับสิ่งแวดล้อม | | 2(2-0-4) |
| SCH366 | หลักการทางนิติวิทยาศาสตร์ | | 2(2-0-4) |
| SCH367 | เคมีสำหรับงานนิติวิทยาศาสตร์ | | 3(2-2-5) |
| SCH368 | เทคนิคการพิสูจน์เอกลักษณ์บุคคล | | 2(2-0-4) |

| รหัสวิชา | ชื่อวิชา | น(ท-ป-ศ) |
|----------|---------------------------|----------|
| SCH369 | เคมีอาหารและการวิเคราะห์ | 2(2-0-4) |
| SCH373 | กระบวนการเคมีในอุตสาหกรรม | 2(2-0-4) |
| SCH374 | เคมีพอลิเมอร์ | 2(2-0-4) |
| SCH375 | สารเติมแต่งพอลิเมอร์ | 2(2-0-4) |
| SCH376 | การแปรรูปพอลิเมอร์ | 2(2-0-4) |
| SCH377 | เคมีและเทคโนโลยีของยาง | 2(2-0-4) |
| SCH379 | เคมีคำนวณ | 2(2-0-4) |
| SCH391 | หัวข้อพิเศษทางเคมี | 2(1-2-4) |

2.3 กลุ่มวิชาปฏิบัติการและฝึกประสบการณ์วิชาชีพ

ให้เลือกเรียนกลุ่มวิชาใดกลุ่มวิชาหนึ่ง ไม่น้อยกว่า 7 หน่วยกิต

2.3.1 กลุ่มวิชาสหกิจศึกษา

| รหัสวิชา | ชื่อวิชา | น(ท-ป-ศ) |
|----------|---------------------------------|----------|
| SCH492 | การเตรียมสหกิจศึกษาสาขาวิชาเคมี | 1(45) |
| SCH494 | สหกิจศึกษาสาขาวิชาเคมี | 6(540) |

2.2.2 กลุ่มวิชาฝึกประสบการณ์วิชาชีพ

| รหัสวิชา | ชื่อวิชา | น(ท-ป-ศ) |
|----------|---|----------|
| SCH493 | การเตรียมฝึกประสบการณ์วิชาชีพสาขาวิชาเคมี | 2(90) |
| SCH495 | การฝึกประสบการณ์วิชาชีพสาขาวิชาเคมี | 5(450) |

3. หมวดวิชาเลือกเสรี จำนวนไม่น้อยกว่า 6 หน่วยกิต

ให้เลือกเรียนรายวิชาใด ๆ ในหลักสูตรมหาวิทยาลัยราชภัฏวไลยอลงกรณ์ ในพระบรมราชูปถัมภ์ จังหวัดปทุมธานี โดยไม่ซ้ำกับรายวิชาที่เคยเรียนมาแล้ว และต้องไม่เป็นรายวิชาที่กำหนดให้เรียนโดยไม่นับหน่วยกิตรวมในเกณฑ์การสำเร็จหลักสูตรของสาขาวิชานี้

หลักสูตรวิทยาศาสตรบัณฑิต

สาขาวิชาคณิตศาสตร์ประยุกต์

(หลักสูตรใหม่ พ.ศ. 2558)

ระดับปริญญาตรี 4 ปี

Bachelor of Science Program in Applied Mathematics

จุดประสงค์เฉพาะ

1. เพื่อผลิตบัณฑิตมีคุณธรรม จริยธรรม ในการดำรงชีวิตและประกอบอาชีพ และมีความรับผิดชอบในหน้าที่ที่ได้รับมอบหมาย ตลอดจนรับผิดชอบต่อสังคมและองค์กร
2. เพื่อผลิตบัณฑิตมีความรู้และทักษะพื้นฐานในการประกอบอาชีพได้เป็นอย่างดีตลอดจนมีความใฝ่รู้และสามารถพัฒนาความรู้ใหม่ โดยวิธีการทางวิทยาศาสตร์
3. เพื่อผลิตบัณฑิตมีความสามารถในการจัดระบบความคิด คติวิเคราะห์ สังเคราะห์อย่างมีเหตุผลและคิดสร้างสรรค์นวัตกรรมตลอดจนเสนอแนวทางแก้ปัญหาโดยใช้วิธีการและความรู้ทางวิทยาศาสตร์และคณิตศาสตร์
4. เพื่อผลิตบัณฑิตมีความสามารถในการสังเกต และยอมรับความจริงจากหลักฐาน ตามทฤษฎีที่ปรากฏและมีคำอธิบายหลักฐานเหล่านั้นตามตรรกะในหลักวิชา
5. เพื่อผลิตบัณฑิตมีความพร้อมในการทำงานอยู่เสมอและมีความมุ่งมั่นในการพัฒนาตนเองพัฒนางานและพัฒนาสังคม
6. เพื่อผลิตบัณฑิตมีความสามารถในการใช้ภาษาในสื่อสารและใช้เทคโนโลยีได้ดี
7. เพื่อผลิตบัณฑิตมีความสามารถสูงในการนำความรู้ทางคณิตศาสตร์และสถิติไปใช้ในการวิเคราะห์และนำเสนอข้อมูล
8. เพื่อผลิตบัณฑิตมีความสามารถในการบริหารจัดการและทำงานร่วมกับผู้อื่นได้

คุณสมบัติผู้เข้าศึกษา

1. สำเร็จการศึกษาไม่ต่ำกว่าชั้นมัธยมศึกษาตอนปลายหรือเทียบเท่า สายวิทยาศาสตร์-คณิตศาสตร์ และศิลป์-คำนวณ
2. ผ่านการคัดเลือกตามข้อบังคับของมหาวิทยาลัยราชภัฏวไลยอลงกรณ์ ในพระบรมราชูปถัมภ์ จังหวัดปทุมธานี ว่าด้วยการจัดการศึกษาระดับอนุปริญญาและปริญญาตรี พ.ศ. 2557

โครงสร้างสาขาวิชา

หน่วยกิตรวมตลอดสาขาวิชาไม่น้อยกว่า 127 หน่วยกิต โดยมีสัดส่วนหน่วยกิตแต่ละหมวดวิชาและแต่ละกลุ่มวิชา ดังนี้

| | | | |
|--|------------------|----|----------|
| 1. หมวดวิชาศึกษาทั่วไป | จำนวนไม่น้อยกว่า | 30 | หน่วยกิต |
| 2. หมวดวิชาเฉพาะ | จำนวนไม่น้อยกว่า | 91 | หน่วยกิต |
| 2.1 กลุ่มวิชาแกน | จำนวนไม่น้อยกว่า | 24 | หน่วยกิต |
| 2.1.1 กลุ่มวิชาแกนบังคับ | | 18 | หน่วยกิต |
| 2.1.2 กลุ่มวิชาแกนเลือก | | 6 | หน่วยกิต |
| 2.2 กลุ่มวิชาเฉพาะด้าน | จำนวนไม่น้อยกว่า | 60 | หน่วยกิต |
| 2.2.1 กลุ่มวิชาเฉพาะด้านบังคับ | | 30 | หน่วยกิต |
| 2.2.2 กลุ่มวิชาเฉพาะด้านเลือก | | 30 | หน่วยกิต |
| 2.2 กลุ่มวิชาปฏิบัติการและฝึกประสบการณ์วิชาชีพ | | 7 | หน่วยกิต |
| 3. หมวดวิชาเลือกเสรี | จำนวนไม่น้อยกว่า | 6 | หน่วยกิต |

การจัดการเรียนการสอน

| | | | |
|---|-------------------------------------|----|----------|
| 1. หมวดวิชาศึกษาทั่วไป | | 30 | หน่วยกิต |
| 2. หมวดวิชาเฉพาะ | จำนวนไม่น้อยกว่า | 91 | หน่วยกิต |
| 2.2 กลุ่มวิชาแกน | จำนวนไม่น้อยกว่า | 24 | หน่วยกิต |
| 2.1.1 กลุ่มวิชาแกนบังคับ | | 18 | หน่วยกิต |
| รหัสวิชา | ชื่อวิชา | | น(ท-ป-ศ) |
| SBT102 | ชีววิทยาทั่วไป | | 3(3-0-6) |
| SBT103 | ปฏิบัติการชีววิทยาทั่วไป | | 1(0-3-2) |
| SCH102 | เคมีทั่วไป | | 3(3-0-6) |
| SCH103 | ปฏิบัติการเคมีทั่วไป | | 1(0-3-2) |
| SMS101 | แคลคูลัสและเรขาคณิตวิเคราะห์ 1 | | 3(3-0-6) |
| SMS201 | แคลคูลัสและเรขาคณิตวิเคราะห์ 2 | | 3(3-0-6) |
| SPY102 | ฟิสิกส์ทั่วไป | | 3(3-0-6) |
| SPY103 | ปฏิบัติการฟิสิกส์ทั่วไป | | 1(0-3-2) |
| 2.1.2 กลุ่มวิชาแกนเลือก | บังคับเรียนไม่น้อยกว่า | 6 | หน่วยกิต |
| จัดให้มีรายวิชาแกนใน 4 กลุ่มวิชา โดยเลือกเพิ่มเติมอย่างน้อย 2 กลุ่มวิชา โดยมี จำนวนหน่วยกิต | | | |
| ไม่น้อยกว่า 6 หน่วยกิต | | | |
| กลุ่มวิชาฟิสิกส์ | | | |
| รหัสวิชา | ชื่อวิชา | | น(ท-ป-ศ) |
| SPY108 | ฟิสิกส์ในชีวิตประจำวัน | | 2(1-2-3) |
| SPY112 | ฟิสิกส์สำหรับนักเทคโนโลยีอุตสาหกรรม | | 3(3-0-6) |
| กลุ่มวิชาเคมี | | | |
| รหัสวิชา | ชื่อวิชา | | น(ท-ป-ศ) |
| SCH261 | เสริมทักษะเทคนิคทางเคมี | | 1(0-3-2) |
| SCH262 | ความปลอดภัยเกี่ยวกับสารเคมี | | 2(2-0-4) |
| กลุ่มสาขาชีววิทยา | | | |
| รหัสวิชา | ชื่อวิชา | | น(ท-ป-ศ) |
| SBT303 | กีฏวิทยา | | 3(2-2-5) |
| SBT317 | เทคโนโลยีชีวภาพสิ่งแวดล้อม | | 3(2-2-5) |
| กลุ่มวิชาคณิตศาสตร์ | | | |
| รหัสวิชา | ชื่อวิชา | | น(ท-ป-ศ) |
| SMS103 | หลักสถิติ | | 3(3-0-6) |
| SMS202 | เรขาคณิตเบื้องต้น | | 3(3-0-6) |
| SMS205 | ทฤษฎีจำนวน | | 3(3-0-6) |
| 2.2 กลุ่มวิชาเฉพาะด้าน | จำนวนไม่น้อยกว่า | 60 | หน่วยกิต |
| 2.2.1 กลุ่มวิชาเฉพาะด้านบังคับ | บังคับเรียนไม่น้อยกว่า | 30 | หน่วยกิต |
| รหัสวิชา | ชื่อวิชา | | น(ท-ป-ศ) |
| SMS105 | หลักการคณิตศาสตร์ | | 3(3-0-6) |
| SMS203 | ความน่าจะเป็นและสถิติเบื้องต้น | | 3(3-0-6) |
| SMS206 | พีชคณิตเชิงเส้น | | 3(3-0-6) |

| รหัสวิชา | ชื่อวิชา | น(ท-ป-ศ) |
|----------|--------------------------------|----------|
| SMS301 | แคลคูลัสและเรขาคณิตวิเคราะห์ 3 | 3(3-0-6) |
| SMS302 | สมการเชิงอนุพันธ์สามัญ | 3(3-0-6) |
| SMS311 | การวิเคราะห์เชิงคณิตศาสตร์ | 3(3-0-6) |
| SMS312 | พีชคณิตนามธรรม 1 | 3(3-0-6) |
| SMS402 | การวิเคราะห์จำนวนเชิงซ้อน | 3(3-0-6) |
| SMS404 | การวิเคราะห์เชิงตัวเลข | 3(3-0-6) |
| SMS407 | สัมมนาคณิตศาสตร์ประยุกต์ | 1(0-2-1) |
| SMS408 | โครงการคณิตศาสตร์ประยุกต์ | 2(1-2-3) |

2.2.2 กลุ่มวิชาเฉพาะด้านเลือก

เลือกเรียนไม่น้อยกว่า

30

หน่วยกิต

| รหัสวิชา | ชื่อวิชา | น(ท-ป-ศ) |
|----------|---|----------|
| MAC121 | การบัญชีการเงิน | 3(2-2-5) |
| MFB101 | การเงินธุรกิจ | 3(3-0-6) |
| MFB102 | การเงินและการธนาคาร | 3(3-0-6) |
| MGM207 | การประกันภัย | 3(3-0-6) |
| MLM101 | หลักการจัดการโลจิสติกส์และซัพพลายเชน | 3(3-0-6) |
| MRM402 | การจัดการความเสี่ยง | 3(3-0-6) |
| SMS108 | สถิติวิเคราะห์ 1 | 3(3-0-6) |
| SMS110 | ตรรกศาสตร์และเซต | 3(3-0-6) |
| SMS207 | การเขียนโปรแกรมคอมพิวเตอร์สำหรับงานคณิตศาสตร์ | 3(3-0-6) |
| SMS208 | สถิติวิเคราะห์ 2 | 3(3-0-6) |
| SMS209 | การวิเคราะห์การถดถอย | 3(3-0-6) |
| SMS303 | คณิตศาสตร์เต็มหน่วย | 3(3-0-6) |
| SMS304 | การสร้างตัวแบบเชิงคณิตศาสตร์เบื้องต้น | 3(3-0-6) |
| SMS305 | โปรแกรมสำเร็จรูปทางคณิตศาสตร์ | 3(3-0-6) |
| SMS306 | โปรแกรมประยุกต์ด้านสถิติและวิจัย | 3(3-0-6) |
| SMS307 | คณิตศาสตร์การเงิน | 3(3-0-6) |
| SMS308 | คณิตศาสตร์ประกันชีวิต | 3(3-0-6) |
| SMS309 | คณิตศาสตร์ประกันวินาศภัย | 3(3-0-6) |
| SMS313 | การวิจัยการดำเนินงานเบื้องต้น | 3(3-0-6) |
| SMS403 | ทฤษฎีกราฟเบื้องต้น | 3(3-0-6) |
| SMS406 | การควบคุมคุณภาพเชิงสถิติ | 3(3-0-6) |

2.3 กลุ่มวิชาปฏิบัติการและฝึกประสบการณ์วิชาชีพ

ให้เลือกเรียนกลุ่มวิชาใดกลุ่มวิชาหนึ่ง

ไม่น้อยกว่า

7

หน่วยกิต

2.3.1 กลุ่มวิชาสหกิจศึกษา

| รหัสวิชา | ชื่อวิชา | น(ท-ป-ศ) |
|----------|---|----------|
| SMS409 | การเตรียมสหกิจศึกษาสาขาวิชาคณิตศาสตร์ประยุกต์ | 1(45) |
| SMS411 | สหกิจศึกษาสาขาวิชาคณิตศาสตร์ประยุกต์ | 6(640) |

2.3.2 กลุ่มวิชาฝึกประสบการณ์วิชาชีพ

| รหัสวิชา | ชื่อวิชา | น(ท-ป-ศ) |
|----------|---|----------|
| SMS410 | การเตรียมฝึกประสบการณ์วิชาชีพสาขาวิชาคณิตศาสตร์ประยุกต์ | 2(90) |
| SMS412 | การฝึกประสบการณ์วิชาชีพสาขาวิชาคณิตศาสตร์ประยุกต์ | 5(450) |

3. หมวดวิชาเลือกเสรี

จำนวนไม่น้อยกว่า 6 หน่วยกิต

ให้เลือกเรียนรายวิชาใด ๆ ในหลักสูตรมหาวิทยาลัยราชภัฏวไลยอลงกรณ์ ในพระบรมราชูปถัมภ์ จังหวัดปทุมธานี โดยไม่ซ้ำกับรายวิชาที่เคยเรียนมาแล้ว และต้องไม่เป็นรายวิชาที่กำหนดให้เรียนโดยไม่นับหน่วยกิตรวมในเกณฑ์การสำเร็จหลักสูตรของสาขาวิชานี้

หลักสูตรวิทยาศาสตร์บัณฑิต

สาขาวิชาฟิสิกส์ประยุกต์

(หลักสูตรใหม่ พ.ศ. 2560)

ระดับปริญญาตรี 4 ปี

Bachelor of Science Program in Applied Physics

จุดประสงค์เฉพาะ

1. ที่มีคุณธรรม จริยธรรม ในการดำรงชีวิตและประกอบอาชีพ และมีความรับผิดชอบ ในหน้าที่ที่ได้รับมอบหมาย ตลอดจนรับผิดชอบต่อสังคมและองค์กร
2. ที่มีความรู้และทักษะพื้นฐานทางฟิสิกส์ประยุกต์ในการประกอบอาชีพได้เป็นอย่างดี ตลอดจนมีความใฝ่รู้ และสามารถพัฒนาความรู้ใหม่
3. ที่มีความสามารถในการจัดระบบความคิด คิดวิเคราะห์ สังเคราะห์อย่างมีเหตุผลและคิดสร้างสรรค์นวัตกรรม ตลอดจนเสนอแนวทางแก้ปัญหาโดยใช้วิธีการและความรู้ทางฟิสิกส์ประยุกต์
4. ที่มีความสามารถในการสื่อสารและใช้เทคโนโลยีที่เกี่ยวข้องกับฟิสิกส์ประยุกต์ได้อย่างมีประสิทธิภาพ
5. ที่มีความมุ่งมั่นในการพัฒนาตนเองและพัฒนาสังคม มีความสามารถในการบริหารจัดการ และทำงานร่วมกับผู้อื่นได้

คุณสมบัติของผู้เข้าศึกษา

1. เป็นผู้สำเร็จการศึกษาระดับชั้นมัธยมศึกษาตอนปลายหรือเทียบเท่าแผนการเรียนวิทยาศาสตร์ คณิตศาสตร์ จากสถานศึกษาที่กระทรวงศึกษาธิการรับรอง
2. เป็นไปตามข้อบังคับของมหาวิทยาลัยราชภัฏวไลยอลงกรณ์ ในพระบรมราชูปถัมภ์ จังหวัดปทุมธานี ว่าด้วยการจัดการศึกษาระดับอนุปริญญาและปริญญาตรี พ.ศ. 2557
3. เป็นไปตามมติของคณะกรรมการบริหารหลักสูตร

โครงสร้างสาขาวิชา

หน่วยกิตรวมตลอดสาขาวิชาไม่น้อยกว่า 135 หน่วยกิต โดยมรสัดส่วนหน่วยกิตแต่ละหมวดวิชาและแต่ละกลุ่มวิชา ดังนี้

| | | | |
|--|------------------|----|----------|
| 1. หมวดวิชาศึกษาทั่วไป | จำนวนไม่น้อยกว่า | 30 | หน่วยกิต |
| 2. หมวดวิชาเฉพาะ | จำนวนไม่น้อยกว่า | 99 | หน่วยกิต |
| 2.1 กลุ่มวิชาแกน | จำนวนไม่น้อยกว่า | 28 | หน่วยกิต |
| 2.1.1 กลุ่มวิชาแกนบังคับ | | 22 | หน่วยกิต |
| 2.1.2 กลุ่มวิชาแกนเลือก | | 6 | หน่วยกิต |
| 2.2 กลุ่มวิชาเฉพาะด้าน | จำนวนไม่น้อยกว่า | 64 | หน่วยกิต |
| 2.2.1 กลุ่มวิชาเฉพาะด้านบังคับ | | 30 | หน่วยกิต |
| 2.2.2 กลุ่มวิชาเฉพาะด้านเลือก | | 34 | หน่วยกิต |
| 2.3 กลุ่มวิชาปฏิบัติการและฝึกประสบการณ์วิชาชีพ | | 7 | หน่วยกิต |
| 3. หมวดวิชาเลือกเสรี | จำนวนไม่น้อยกว่า | 6 | หน่วยกิต |

การจัดการเรียนการสอน

| | | | |
|--|--------------------------------|----|----------|
| 1. หมวดวิชาศึกษาทั่วไป | | 30 | หน่วยกิต |
| 2. หมวดวิชาเฉพาะ | จำนวนไม่น้อยกว่า | 99 | หน่วยกิต |
| 2.1 กลุ่มวิชาแกน | จำนวนไม่น้อยกว่า | 28 | หน่วยกิต |
| 2.1.1 กลุ่มวิชาแกนบังคับ | | 22 | หน่วยกิต |
| รหัสวิชา | ชื่อวิชา | | น(ท-ป-ศ) |
| SBT102 | ชีววิทยาทั่วไป | | 3(3-0-6) |
| SBT103 | ปฏิบัติการชีววิทยาทั่วไป | | 1(0-3-2) |
| SCH102 | เคมีทั่วไป | | 3(3-0-6) |
| SCH103 | ปฏิบัติการเคมีทั่วไป | | 1(0-3-2) |
| SMS101 | แคลคูลัสและเรขาคณิตวิเคราะห์ 1 | | 3(3-0-6) |
| SMS201 | แคลคูลัสและเรขาคณิตวิเคราะห์ 2 | | 3(3-0-6) |
| SPY104 | ฟิสิกส์ 1 | | 3(3-0-6) |
| SPY105 | ปฏิบัติการฟิสิกส์ 1 | | 1(0-3-2) |
| SPY106 | ฟิสิกส์ 2 | | 3(3-0-6) |
| SPY107 | ปฏิบัติการฟิสิกส์ 2 | | 1(0-3-2) |
| 2.1.2 กลุ่มวิชาแกนเลือก | บังคับเรียนไม่น้อยกว่า 6 | | หน่วยกิต |
| จัดให้มีรายวิชาแกนใน 4 กลุ่มวิชา โดยเลือกเพิ่มเติมอย่างน้อย 2 กลุ่มวิชา โดยมีจำนวนหน่วยกิตไม่น้อยกว่า 6 หน่วยกิต | | | |
| กลุ่มวิชาชีววิทยา | | | |
| รหัสวิชา | ชื่อวิชา | | น(ท-ป-ศ) |
| SBT303 | กีฏวิทยา | | 3(2-2-5) |
| SBT317 | เทคโนโลยีชีวภาพสิ่งแวดล้อม | | 3(2-2-5) |
| กลุ่มวิชาเคมี | | | |
| รหัสวิชา | ชื่อวิชา | | น(ท-ป-ศ) |
| SCH261 | เสริมทักษะเทคนิคทางเคมี | | 1(0-3-2) |
| SCH262 | ความปลอดภัยเกี่ยวกับสารเคมี | | 2(2-0-4) |
| กลุ่มวิชาคณิตศาสตร์ | | | |
| รหัสวิชา | ชื่อวิชา | | น(ท-ป-ศ) |
| SMS103 | หลักสถิติ | | 3(3-0-6) |
| SMS202 | เรขาคณิตเบื้องต้น | | 3(3-0-6) |
| SMS205 | ทฤษฎีจำนวน | | 3(3-0-6) |
| กลุ่มวิชาฟิสิกส์ | | | |
| รหัสวิชา | ชื่อวิชา | | น(ท-ป-ศ) |
| SPY401 | ฟิสิกส์นิวเคลียร์ | | 3(3-0-6) |
| 2.2 กลุ่มวิชาเฉพาะด้าน | จำนวนไม่น้อยกว่า | 64 | หน่วยกิต |
| 2.2.1 กลุ่มวิชาเฉพาะด้านบังคับ | บังคับเรียนไม่น้อยกว่า | 30 | หน่วยกิต |
| รหัสวิชา | ชื่อวิชา | | น(ท-ป-ศ) |
| SPY204 | คณิตศาสตร์สำหรับนักฟิสิกส์ 1 | | 3(3-0-6) |
| SPY206 | กลศาสตร์ 1 | | 3(3-0-6) |

| รหัสวิชา | ชื่อวิชา | น(ท-ป-ศ) |
|----------|------------------------------|----------|
| SPY208 | ฟิสิกส์เชิงอุณหภาพ | 3(3-0-6) |
| SPY209 | แม่เหล็กไฟฟ้า | 3(3-0-6) |
| SPY210 | ฟิสิกส์ยุคใหม่ | 3(3-0-6) |
| SPY211 | ปฏิบัติการฟิสิกส์ยุคใหม่ | 1(0-3-2) |
| SPY212 | ปฏิบัติการฟิสิกส์เชิงอุณหภาพ | 1(0-3-2) |
| SPY213 | ปฏิบัติการแม่เหล็กไฟฟ้า | 1(0-3-2) |
| SPY306 | ฟิสิกส์เชิงสถิติ | 3(3-0-6) |
| SPY307 | ฟิสิกส์ของคลื่น | 3(3-0-6) |
| SPY309 | กลศาสตร์ควอนตัม 1 | 3(3-0-6) |
| SPY414 | สัมมนาฟิสิกส์ประยุกต์ | 1(0-2-1) |
| SPY415 | โครงการงานฟิสิกส์ประยุกต์ | 2(0-4-2) |

2.2.2 กลุ่มวิชาเฉพาะด้านเลือก

เลือกเรียนจากรายวิชาต่อไปนี้

34 หน่วยกิต
ไม่น้อยกว่า 34 หน่วยกิต

| รหัสวิชา | ชื่อวิชา | น(ท-ป-ศ) |
|----------|---------------------------------------|----------|
| MGM301 | การจัดการคุณภาพ | 3(3-0-6) |
| SCS109 | คอมพิวเตอร์และหลักการโปรแกรมเบื้องต้น | 3(2-2-5) |
| SOS212 | การป้องกันอันตรายจากรังสี | 2(2-0-4) |
| SOS311 | เทคโนโลยีความปลอดภัยในงานอุตสาหกรรม | 3(3-0-6) |
| SPY205 | คณิตศาสตร์สำหรับนักฟิสิกส์ 2 | 3(3-0-6) |
| SPY207 | กลศาสตร์ 2 | 3(3-0-6) |
| SPY304 | ดาราศาสตร์เบื้องต้น 1 | 3(3-0-6) |
| SPY305 | ดาราศาสตร์เบื้องต้น 2 | 3(3-0-6) |
| SPY308 | ทัศนศาสตร์ประยุกต์ | 3(3-0-6) |
| SPY310 | กลศาสตร์ควอนตัม 2 | 3(3-0-6) |
| SPY311 | ฟิสิกส์เชิงคอมพิวเตอร์ 1 | 3(3-0-6) |
| SPY312 | วัสดุศาสตร์พื้นฐาน | 3(3-0-6) |
| SPY313 | ฟิสิกส์ของพลังงานทดแทน | 3(3-0-6) |
| SPY402 | กัมมันตภาพรังสี | 3(3-0-6) |
| SPY403 | ฟิสิกส์ของของแข็ง | 3(3-0-6) |
| SPY404 | ฟิสิกส์สารกึ่งตัวนำเบื้องต้น | 3(3-0-6) |
| SPY405 | ฟิสิกส์ชีวภาพ 1 | 3(3-0-6) |
| SPY406 | ฟิสิกส์ชีวภาพ 2 | 3(3-0-6) |
| SPY407 | นาโนเทคโนโลยีเบื้องต้น | 3(3-0-6) |
| SPY408 | ฟิสิกส์เชิงคอมพิวเตอร์ 2 | 3(3-0-6) |
| SPY409 | เทคโนโลยีการเคลือบฟิล์มบาง | 3(3-0-6) |
| SPY416 | เลือกเฉพาะทางฟิสิกส์ 1 | 3(3-0-6) |
| SPY417 | เลือกเฉพาะทางฟิสิกส์ 2 | 3(3-0-6) |
| TAT315 | การควบคุมแบบลำดับที่โปรแกรมได้ | 3(3-0-6) |
| TCE104 | อิเล็กทรอนิกส์เบื้องต้น | 3(2-2-5) |

| รหัสวิชา | ชื่อวิชา | น(ท-ป-ศ) |
|----------|--------------------------------|----------|
| TEN104 | ปฏิบัติการงานเทคโนโลยีวิศวกรรม | 2(0-4-2) |
| TPE315 | การควบคุมคุณภาพ | 3(3-0-6) |

| | | |
|---|------------------|-----------------|
| 2.3 กลุ่มวิชาปฏิบัติการและฝึกประสบการณ์วิชาชีฟ | 7 | หน่วยกิต |
| ให้เลือกเรียนกลุ่มวิชาใดกลุ่มวิชาหนึ่ง | จำนวนไม่น้อยกว่า | 7 หน่วยกิต |

2.3.1 กลุ่มวิชาสหกิจศึกษา

| รหัสวิชา | ชื่อวิชา | น(ท-ป-ศ) |
|----------|--|----------|
| SPY410 | การเตรียมสหกิจศึกษาสาขาวิชาฟิสิกส์ประยุกต์ | 1(45) |
| SPY412 | สหกิจศึกษาสาขาวิชาฟิสิกส์ประยุกต์ | 6(640) |

2.3.2 กลุ่มวิชาฝึกประสบการณ์วิชาชีฟ

| รหัสวิชา | ชื่อวิชา | น(ท-ป-ศ) |
|----------|--|----------|
| SPY411 | การเตรียมฝึกประสบการณ์วิชาชีฟสาขาวิชาฟิสิกส์ประยุกต์ | 2(90) |
| SPY413 | การฝึกประสบการณ์วิชาชีฟสาขาวิชาฟิสิกส์ประยุกต์ | 5(450) |

3. หมวดวิชาเลือกเสรี จำนวนไม่น้อยกว่า 6 หน่วยกิต

ให้เลือกเรียนรายวิชาใด ๆ ในหลักสูตรมหาวิทยาลัยราชภัฏวไลยอลงกรณ์ ในพระบรมราชูปถัมภ์ จังหวัดปทุมธานี โดยไม่ซ้ำกับรายวิชาที่เคยเรียนมาแล้ว และต้องไม่เป็นรายวิชาที่กำหนดให้เรียนโดยไม่นับหน่วยกิตรวมในเกณฑ์การสำเร็จหลักสูตรของสาขาวิชานี้

*** ข้อกำหนดเฉพาะ ในกรณีที่ศึกษาหลักสูตรระดับปริญญาตรีมาแล้วไม่น้อยกว่า 3 ปี แล้วจำเป็นต้องยุติการศึกษา สามารถยื่นขอสำเร็จการศึกษาในระดับอนุปริญญาได้ โดยศึกษารายวิชาไม่น้อยกว่า 90 หน่วยกิต ประกอบไปด้วยหมวดวิชาต่างๆ ดังนี้

1. หมวดวิชาศึกษาทั่วไป ไม่น้อยกว่า 30 หน่วยกิต
2. หมวดวิชาเฉพาะ ไม่น้อยกว่า 45 หน่วยกิต
3. หมวดวิชาเลือกเสรี ไม่น้อยกว่า 3 หน่วยกิต ***

หลักสูตรวิทยาศาสตรบัณฑิต

สาขาวิชาการจัดการภัยพิบัติและบรรเทาสาธารณภัย ระดับปริญญาตรี 4 ปี

(หลักสูตรใหม่ พ.ศ. 2559)

Bachelor of Science Program in Disaster Management and Public Hazard Mitigation



จุดประสงค์เฉพาะ

1. ผลิตบัณฑิตที่มีทักษะ ความรู้ ในการจัดการภัยพิบัติทั้งก่อนเกิดภัยพิบัติ ขณะเกิดภัยพิบัติ และหลังเกิดภัยพิบัติ
2. พัฒนาบัณฑิตให้มีทักษะในการปฏิบัติเพื่อการจัดการภัยพิบัติ ป้องกัน และบรรเทาสาธารณภัยได้อย่างเหมาะสม
3. ผลิตบัณฑิตที่มีความรู้คู่คุณธรรม
4. ส่งเสริมภาวะผู้นำและความสามารถของบัณฑิตในการถ่ายทอดความรู้ด้านการจัดการภัยพิบัติกับท้องถิ่นและประเทศ

คุณสมบัติของผู้เข้าศึกษา

1. สำเร็จการศึกษาไม่ต่ำกว่าชั้นมัธยมศึกษาตอนปลายหรือเทียบเท่า สายวิทยาศาสตร์-คณิตศาสตร์ และศิลป์-คำนวณ
2. ผ่านการคัดเลือกตามข้อบังคับของมหาวิทยาลัยราชภัฏวไลยอลงกรณ์ ในพระบรมราชูปถัมภ์ จังหวัดปทุมธานี ว่าด้วยการจัดการศึกษาระดับอนุปริญญาและปริญญาตรี พ.ศ. 2557

โครงสร้างสาขาวิชา

หน่วยกิตรวมตลอดสาขาวิชาไม่น้อยกว่า 127 หน่วยกิต โดยมีสัดส่วนหน่วยกิตแต่ละหมวดวิชาและแต่ละกลุ่ม ดังนี้

| | | | |
|--|------------------|----|----------|
| 1. หมวดวิชาศึกษาทั่วไป | จำนวนไม่น้อยกว่า | 30 | หน่วยกิต |
| 2. หมวดวิชาเฉพาะ | จำนวนไม่น้อยกว่า | 91 | หน่วยกิต |
| 2.1 กลุ่มวิชาเนื้อหา | | 84 | หน่วยกิต |
| 2.1.1 กลุ่มวิชาบังคับ | | 72 | หน่วยกิต |
| 2.1.2 กลุ่มวิชาเลือก | | 12 | หน่วยกิต |
| 2.2 กลุ่มวิชาปฏิบัติการและฝึกประสบการณ์วิชาชีพ | | 7 | หน่วยกิต |
| 3. หมวดวิชาเลือกเสรี | จำนวนไม่น้อยกว่า | 6 | หน่วยกิต |

การจัดการเรียนการสอน

| | | | |
|------------------------|------------------------|----|----------|
| 1. หมวดวิชาศึกษาทั่วไป | จำนวนไม่น้อยกว่า | 30 | หน่วยกิต |
| 2. หมวดวิชาเฉพาะ | จำนวนไม่น้อยกว่า | 91 | หน่วยกิต |
| 2.1 กลุ่มวิชาเนื้อหา | จำนวนไม่น้อยกว่า | 84 | หน่วยกิต |
| 2.1.1 กลุ่มวิชาบังคับ | บังคับเรียนไม่น้อยกว่า | 72 | หน่วยกิต |

| รหัสวิชา | ชื่อวิชา | น(ท-ป-ศ) |
|----------|---|----------|
| SBT102 | ชีววิทยาทั่วไป | 3(3-0-6) |
| SBT103 | ปฏิบัติการชีววิทยาทั่วไป | 1(0-3-2) |
| SBT324 | นิเวศวิทยา | 3(2-2-5) |
| SCH102 | เคมีทั่วไป | 3(3-0-6) |
| SCH103 | ปฏิบัติการเคมีทั่วไป | 1(0-3-2) |
| SDM101 | พื้นฐานภัยพิบัติธรรมชาติ | 3(2-2-5) |
| SDM102 | อุตุนิยมวิทยาพื้นฐานสำหรับการจัดการภัยพิบัติ | 3(2-2-5) |
| SDM103 | พื้นฐานธรณีพิบัติภัย | 3(2-2-5) |
| SDM201 | การจัดการธรณีพิบัติภัย | 3(2-2-5) |
| SDM202 | ปฐพีวิทยาพื้นฐานสำหรับการจัดการภัยพิบัติ | 2(2-0-4) |
| SDM203 | ปฏิบัติการปฐพีวิทยาพื้นฐานสำหรับการจัดการภัยพิบัติ | 1(0-3-2) |
| SDM204 | อุทกอุตุนิยมวิทยา เพื่อการจัดการทรัพยากรน้ำในภาวะวิกฤติ | 2(2-0-4) |
| SDM205 | ปฏิบัติการอุทกอุตุนิยมวิทยา เพื่อการจัดการทรัพยากรน้ำในภาวะวิกฤติ | 1(0-3-2) |
| SDM206 | ภัยพิบัติจากสารเคมี | 3(2-2-5) |
| SDM207 | การจัดการภัยพิบัติด้วยเทคโนโลยีชีวภาพ | 3(3-0-6) |
| SDM301 | อุทกธรณีวิทยา | 2(2-0-4) |
| SDM302 | ปฏิบัติการอุทกธรณีวิทยา | 1(0-3-2) |
| SDM303 | การจัดการภาวะอุทกภัยและภาวะภัยแล้ง | 3(3-0-6) |
| SDM304 | อุบัติการณ์โรคหลังเกิดภัยพิบัติ | 3(3-0-6) |
| SDM305 | ภูมิสารสนเทศสำหรับจัดการภัยพิบัติ | 2(2-0-4) |
| SDM306 | ปฏิบัติการภูมิสารสนเทศสำหรับจัดการภัยพิบัติ | 1(0-3-2) |
| SDM307 | สารสนเทศเพื่อการป้องกันภัยพิบัติและบรรเทาสาธารณภัย | 2(2-0-4) |
| SDM308 | ปฏิบัติการสารสนเทศเพื่อการป้องกันภัยพิบัติและบรรเทาสาธารณภัย | 1(0-3-2) |
| SDM309 | ภาษาอังกฤษสำหรับการจัดการภัยพิบัติและบรรเทาสาธารณภัย | 3(3-0-6) |
| SDM310 | สัมมนาทางการจัดการภัยพิบัติและบรรเทาสาธารณภัย 1 | 1(0-2-1) |
| SDM311 | สัมมนาทางการจัดการภัยพิบัติและบรรเทาสาธารณภัย 2 | 1(0-2-1) |
| SDM312 | การเขียนโครงการปัญหาพิเศษทางการจัดการภัยพิบัติและบรรเทาสาธารณภัย | 1(0-3-2) |
| SDM401 | การจัดการภัยพิบัติและบรรเทาสาธารณภัย | 3(3-0-6) |
| SDM402 | การเผชิญเหตุการณ์ฉุกเฉินและการจัดการภาวะวิกฤติ | 2(2-0-4) |
| SDM403 | ปฏิบัติการการเผชิญเหตุการณ์ฉุกเฉินและการจัดการภาวะวิกฤติ | 1(0-3-2) |
| SDM404 | ปัญหาพิเศษทางการจัดการภัยพิบัติและบรรเทาสาธารณภัย | 3(0-6-3) |
| SMS103 | หลักสถิติ | 3(3-0-6) |
| SPY102 | ฟิสิกส์ทั่วไป | 3(3-0-6) |
| SPY103 | ปฏิบัติการฟิสิกส์ทั่วไป | 1(0-3-2) |

| 2.1.2 กลุ่มวิชาเลือก | | เลือกเรียนไม่น้อยกว่า | 12 | หน่วยกิต |
|----------------------|--|-----------------------|----|----------|
| รหัสวิชา | ชื่อวิชา | | | น(ท-ป-ศ) |
| SDM313 | ธรณีวิศวกรรมเบื้องต้นสำหรับการจัดการธรณีพิบัติภัย | | | 2(2-0-4) |
| SDM314 | ปฏิบัติการธรณีวิศวกรรมเบื้องต้น สำหรับการจัดการธรณีพิบัติภัย | | | 1(0-3-2) |
| SDM315 | การประเมินผลกระทบสิ่งแวดล้อม สังคม และสุขภาพ | | | 3(2-2-5) |
| SDM316 | การจัดการภัยพิบัติ และบรรเทาสาธารณภัยชุมชน | | | 3(3-0-6) |
| SDM317 | พลังงานทดแทนเพื่อการพัฒนาที่ยั่งยืน | | | 3(2-2-5) |
| SDM318 | การจัดการภัยพิบัติทางธรรมชาติและสิ่งแวดล้อมตามแนวพระราชดำริ | | | 3(2-2-5) |
| SDM319 | อิทธิพลป่าไม้ต่อการเกิดอุทกภัยและภัยแล้ง | | | 3(3-0-6) |
| SDM320 | การจัดการไฟป่าและการควบคุม | | | 3(3-0-6) |
| SDM321 | การสำรวจระยะไกลสำหรับการจัดการภัยพิบัติ | | | 2(2-0-4) |
| SDM322 | ปฏิบัติการสำรวจระยะไกลสำหรับการจัดการภัยพิบัติ | | | 1(0-3-2) |
| SDM323 | หัวข้อพิเศษการจัดการภัยพิบัติ และบรรเทาสาธารณภัย | | | 3(2-2-5) |
| SDM405 | อุทกวิทยาสำหรับการจัดการภัยพิบัติ | | | 3(2-2-5) |
| SDM406 | ภัยพิบัติจากสภาพภูมิอากาศ | | | 3(2-2-5) |
| SDM407 | สถิติเพื่อการจัดการภัยพิบัติ | | | 3(3-0-6) |
| SDM408 | แบบจำลองคอมพิวเตอร์สำหรับการจัดการภัยพิบัติ | | | 2(2-0-4) |
| SDM409 | ปฏิบัติการแบบจำลองคอมพิวเตอร์สำหรับการจัดการภัยพิบัติ | | | 1(0-3-2) |
| SDM410 | การจัดการดินถล่ม | | | 3(3-0-6) |

2.2 กลุ่มวิชาปฏิบัติการและฝึกประสบการณ์วิชาชีพ

7 หน่วยกิต

ให้เลือกเรียนกลุ่มวิชาใดวิชาหนึ่ง จำนวนไม่น้อยกว่า 7 หน่วยกิต ดังนี้

| 2.2.1 กลุ่มวิชาสหกิจศึกษา | | | | หน่วยกิต |
|---------------------------|--|--|--|----------|
| รหัสวิชา | ชื่อวิชา | | | น(ท-ป-ศ) |
| SDM411 | การเตรียมสหกิจศึกษาสาขาวิชาการจัดการภัยพิบัติ และบรรเทาสาธารณภัย | | | 1(45) |
| SDM412 | สหกิจศึกษาสาขาวิชาการจัดการภัยพิบัติ และบรรเทาสาธารณภัย | | | 6(640) |

| 2.2.2 กลุ่มวิชาฝึกประสบการณ์วิชาชีพ | | | | หน่วยกิต |
|-------------------------------------|---|--|--|----------|
| รหัสวิชา | ชื่อวิชา | | | น(ท-ป-ศ) |
| SDM413 | การเตรียมฝึกประสบการณ์วิชาชีพสาขาวิชาการจัดการภัยพิบัติและบรรเทาสาธารณภัย | | | 2(90) |
| SDM414 | การฝึกประสบการณ์วิชาชีพสาขาวิชาการจัดการภัยพิบัติและบรรเทาสาธารณภัย | | | 5(450) |

3. หมวดวิชาเลือกเสรี

จำนวนไม่น้อยกว่า 6 หน่วยกิต

ให้เลือกเรียนรายวิชาใดๆ ในหลักสูตรของมหาวิทยาลัยราชภัฏวไลยอลงกรณ์ ในพระบรมราชูปถัมภ์ จังหวัดปทุมธานี โดยไม่ซ้ำกับรายวิชาที่เคยเรียนมาแล้วและต้องไม่เป็นรายวิชาที่กำหนดให้เรียนโดยไม่นับหน่วยกิตรวมในเกณฑ์การสำเร็จหลักสูตรของสาขาวิชานี้

*** ข้อกำหนดเฉพาะ ในกรณีที่ศึกษาหลักสูตรระดับปริญญาตรีมาไม่น้อยกว่า 3 ปี และจำเป็นต้องยุติการศึกษาสามารถยื่นขอสำเร็จการศึกษาในระดับอนุปริญญาได้ โดยต้องศึกษารายวิชาไม่น้อยกว่า 90 หน่วยกิต ประกอบไปด้วยหมวดวิชาต่างๆ ดังนี้

1. หมวดวิชาศึกษาทั่วไป ไม่น้อยกว่า 30 หน่วยกิต
2. หมวดวิชาเฉพาะ ไม่น้อยกว่า 45 หน่วยกิต
3. หมวดวิชาเลือกเสรี ไม่น้อยกว่า 3 หน่วยกิต ***

หลักสูตรวิทยาศาสตรบัณฑิต

สาขาวิชานวัตกรรมดิจิทัลและวิศวกรรมซอฟต์แวร์

ระดับปริญญาตรี 4 ปี

(หลักสูตรใหม่ พ.ศ. 2561)

Bachelor of Science Program in Digital Innovation and Software
Engineering

จุดประสงค์เฉพาะ

1. เพื่อผลิตบัณฑิตที่มีความรู้ความสามารถทางด้านนวัตกรรมดิจิทัลและวิศวกรรมซอฟต์แวร์ โดยครอบคลุมความรู้พื้นฐานทางด้านซอฟต์แวร์ ขั้นตอนการพัฒนา เพื่อให้สามารถพัฒนาซอฟต์แวร์ที่มีคุณภาพและมาตรฐานสากล และสามารถแก้ปัญหาหรือเพิ่มประสิทธิภาพการทำงานของระบบต่าง ๆ ในองค์กรหน่วยงานต่าง ๆ ได้
2. เพื่อผลิตบัณฑิตที่มีความรู้ความเข้าใจในเรื่องคุณภาพและมาตรฐานต่าง ๆ ในด้านของซอฟต์แวร์ เพื่อให้สามารถนำไปใช้การประเมินคุณภาพของซอฟต์แวร์ได้
3. เพื่อผลิตบัณฑิตที่มีความรู้ความสามารถในด้านการพัฒนาแนวความคิดและสามารถนำไปประยุกต์ใช้ในการวิเคราะห์ระบบงาน รวมไปถึงการพัฒนาทักษะในการร่วมกันทำงานเป็นทีม ได้อย่างมีประสิทธิภาพ
4. เพื่อผลิตบัณฑิตที่มีความสามารถในการเรียนรู้สิ่งใหม่ ๆ เพื่อเป็นฐานความรู้ในการเรียนรู้เทคโนโลยีใหม่ ๆ ที่จะเกิดในอนาคต
5. เพื่อผลิตบัณฑิตที่มีความรู้ควบคู่คุณธรรม มีความซื่อสัตย์ มุ่งมั่น ขยัน อดทนและมีความรับผิดชอบทั้งในด้านแนวความคิดและแนวทางในการปฏิบัติตนเมื่ออยู่ในสังคม
6. เพื่อส่งเสริมให้มีการบูรณาการความรู้ทางด้านนวัตกรรมดิจิทัลและวิศวกรรมซอฟต์แวร์เพื่อนำไปสู่การสร้างธุรกิจสตาร์ทอัพได้อย่างมีคุณภาพ
7. เพื่อผลิตบัณฑิตที่มีความสามารถสร้างงานวิจัยเชิงผลิตภาพและสามารถนำเสนอผลงานทางด้านวิชาการทางด้านนวัตกรรมดิจิทัลและวิศวกรรมซอฟต์แวร์ได้
8. เพื่อส่งเสริมให้มีการบูรณาการการร่วมมือกันพัฒนานวัตกรรมดิจิทัลเพื่อพัฒนาชุมชน ระหว่างนักศึกษา คณาจารย์ ชุมชน และหน่วยงานต่าง ๆ ในรูปแบบของการทำความร่วมมือ

คุณสมบัติของผู้เข้าศึกษา

1. สำเร็จการศึกษาไม่ต่ำกว่ามัธยมศึกษาตอนปลายหรือเทียบเท่า
2. ผ่านการคัดเลือกตามข้อบังคับของมหาวิทยาลัยราชภัฏวไลยอลงกรณ์ ในพระบรมราชูปถัมภ์ จังหวัดปทุมธานี ว่าด้วยการจัดการศึกษาระดับอนุปริญญาและปริญญาตรี พ.ศ. 2557

โครงสร้างสาขาวิชา

หน่วยกิตรวมตลอดสาขาวิชาไม่น้อยกว่า 133 หน่วยกิต โดยมีสัดส่วนหน่วยกิตแต่ละหมวดวิชาและแต่ละกลุ่ม ดังนี้

| | | | |
|--|------------------|-----|----------|
| 1. จำนวนหน่วยกิต รวมตลอดหลักสูตรไม่น้อยกว่า | | 133 | หน่วยกิต |
| 2. โครงสร้างหลักสูตร แบ่งเป็นหมวดวิชา ดังนี้ | | | |
| 1) หมวดวิชาศึกษาทั่วไป | จำนวนไม่น้อยกว่า | 30 | หน่วยกิต |
| 2) หมวดวิชาเฉพาะ | จำนวนไม่น้อยกว่า | 97 | หน่วยกิต |
| 2.1) กลุ่มวิชาแกน | | 9 | หน่วยกิต |
| 2.2) กลุ่มวิชาเฉพาะด้าน | | 60 | หน่วยกิต |
| - กลุ่มประเด็นด้านองค์การและระบบสารสนเทศ | | 12 | หน่วยกิต |
| - กลุ่มเทคโนโลยีเพื่องานประยุกต์ | | 12 | หน่วยกิต |
| - กลุ่มเทคโนโลยีและวิธีการทางซอฟต์แวร์ | | 27 | หน่วยกิต |
| - กลุ่มโครงสร้างพื้นฐานของระบบ | | 6 | หน่วยกิต |
| - กลุ่มฮาร์ดแวร์และสถาปัตยกรรมคอมพิวเตอร์ | | 3 | หน่วยกิต |
| 2.3) กลุ่มวิชาเฉพาะด้านเลือก | | 21 | หน่วยกิต |
| 2.4) กลุ่มวิชาฝึกปฏิบัติการและฝึกประสบการณ์วิชาชีพ | | 7 | หน่วยกิต |
| 3) หมวดวิชาเลือกเสรี | จำนวนไม่น้อยกว่า | 6 | หน่วยกิต |

การจัดการเรียนการสอน

| | | | |
|--|--|----|----------|
| 1. รายวิชาในหมวดต่าง ๆ | | | |
| 1) หมวดวิชาศึกษาทั่วไป | จำนวนไม่น้อยกว่า | 30 | หน่วยกิต |
| 2) หมวดวิชาเฉพาะ | จำนวนไม่น้อยกว่า | 97 | หน่วยกิต |
| 2.1) กลุ่มวิชาแกน | จำนวน | 9 | หน่วยกิต |
| รหัสวิชา | ชื่อวิชา | | น(ท-ป-ศ) |
| SMS109 | พีชคณิตเชิงเส้นและการประยุกต์ | | 3(3-0-6) |
| SDS107 | การเขียนโปรแกรมคอมพิวเตอร์สำหรับงานคณิตศาสตร์ | | 3(2-2-5) |
| SDS207 | ระเบียบวิธีวิจัยสำหรับบัณฑิตวิทยาลัยและวิศวกรรมซอฟต์แวร์ | | 3(2-2-5) |
| 2.2) กลุ่มวิชาเฉพาะด้าน | จำนวน | 60 | หน่วยกิต |
| - กลุ่มประเด็นด้านองค์การและระบบสารสนเทศ | จำนวน | 12 | หน่วยกิต |
| รหัสวิชา | ชื่อวิชา | | น(ท-ป-ศ) |
| SDS102 | การใช้ซอฟต์แวร์พื้นฐานในองค์กร | | 3(0-6-3) |
| SDS103 | ทักษะการสื่อสารสำหรับบัณฑิตวิทยาลัยและวิศวกรรมซอฟต์แวร์ | | 3(3-0-6) |
| SDS201 | จรรยาบรรณวิชาชีพบัณฑิตวิทยาลัยและวิศวกรรมซอฟต์แวร์ | | 3(3-0-6) |
| SDS205 | วิศวกรรมกระบวนการทางซอฟต์แวร์ | | 3(0-6-3) |

| | | | | |
|-----------------|---|-------|----|-----------------|
| | - กลุ่มเทคโนโลยีเพื่องานประยุกต์ | จำนวน | 12 | หน่วยกิต |
| รหัสวิชา | ชื่อวิชา | | | น(ท-ป-ศ) |
| SDS302 | การประยุกต์ใช้นวัตกรรมดิจิทัล | | | 3(0-6-3) |
| SDS303 | นวัตกรรมการจัดการความปลอดภัยดิจิทัล | | | 3(0-6-3) |
| SDS307 | สัมมนานวัตกรรมดิจิทัลและวิศวกรรมซอฟต์แวร์ | | | 3(0-6-3) |
| SDS401 | โครงการพิเศษนวัตกรรมดิจิทัลและวิศวกรรมซอฟต์แวร์ | | | 3(0-6-3) |
| | - กลุ่มเทคโนโลยีและวิธีการทางซอฟต์แวร์ | จำนวน | 27 | หน่วยกิต |
| รหัสวิชา | ชื่อวิชา | | | น(ท-ป-ศ) |
| SDS101 | วิทยาการซอฟต์แวร์ | | | 3(3-0-6) |
| SDS104 | วิศวกรรมความต้องการของระบบ | | | 3(0-6-3) |
| SDS106 | สถาปัตยกรรมซอฟต์แวร์สำหรับนวัตกรรมดิจิทัล | | | 3(3-0-6) |
| SDS202 | การวิเคราะห์และสร้างแบบจำลองทางซอฟต์แวร์ | | | 3(3-0-6) |
| SDS206 | หลักการออกแบบนวัตกรรมดิจิทัลและซอฟต์แวร์ | | | 3(3-0-6) |
| SDS208 | พื้นฐานการสร้างนวัตกรรมดิจิทัลด้วยภาษาคอมพิวเตอร์ | | | 3(0-6-3) |
| SDS209 | การทดสอบนวัตกรรมดิจิทัลและซอฟต์แวร์ | | | 3(0-6-3) |
| SDS301 | การพัฒนาอนวัตกรรมดิจิทัล | | | 3(0-6-3) |
| SDS306 | การประกันคุณภาพและมาตรฐานของนวัตกรรมดิจิทัลและซอฟต์แวร์ | | | 3(3-0-6) |
| | - กลุ่มโครงสร้างพื้นฐานของระบบ | จำนวน | 6 | หน่วยกิต |
| รหัสวิชา | ชื่อวิชา | | | น(ท-ป-ศ) |
| SDS105 | ระบบฐานข้อมูลเชิงประยุกต์ | | | 3(0-6-3) |
| SDS204 | นวัตกรรมข้อมูลดิจิทัล | | | 3(2-2-5) |
| | - กลุ่มฮาร์ดแวร์และสถาปัตยกรรมคอมพิวเตอร์ | จำนวน | 3 | หน่วยกิต |
| รหัสวิชา | ชื่อวิชา | | | น(ท-ป-ศ) |
| SDS309 | นวัตกรรมเครือข่ายดิจิทัลและการติดต่อสื่อสาร | | | 3(0-6-3) |
| | 2.3) กลุ่มวิชาเฉพาะด้านเลือก | จำนวน | 21 | หน่วยกิต |
| รหัสวิชา | ชื่อวิชา | | | น(ท-ป-ศ) |
| SDS203 | การพัฒนาอนวัตกรรมดิจิทัลด้วยแนวคิดเชิงวัตถุ | | | 3(0-6-3) |
| SDS210 | หลักเศรษฐศาสตร์เบื้องต้นสำหรับผู้ประกอบการนวัตกรรมดิจิทัลและวิศวกรรมซอฟต์แวร์ | | | 3(3-0-6) |
| SDS211 | การพัฒนาอนวัตกรรมดิจิทัลเพื่อการตลาดในโลกไซเบอร์ | | | 3(0-6-3) |
| SDS212 | นวัตกรรมเกมดิจิทัล | | | 3(0-6-3) |
| SDS305 | การพัฒนาอนวัตกรรมดิจิทัลแบบอาไหล่ | | | 3(0-6-3) |
| SDS308 | หลักกลยุทธ์การใช้อนวัตกรรมดิจิทัล | | | 3(3-0-6) |
| SDS310 | การพัฒนาซอฟต์แวร์เชิงกลุ่ม | | | 3(0-6-3) |
| SDS311 | การเขียนโปรแกรมคอมพิวเตอร์และเทคโนโลยีแบบบูรณาการ | | | 3(0-6-3) |
| SDS312 | เทคโนโลยีโอเพนซอร์ส | | | 3(2-2-5) |
| SDS313 | ฝึกปฏิบัติการอนวัตกรรมดิจิทัล | | | 3(0-6-3) |
| SDS314 | หลักการอภิบาลอินเทอร์เน็ตเบื้องต้น | | | 3(3-0-6) |

| รหัสวิชา | ชื่อวิชา | น(ท-ป-ศ) |
|----------|---|----------|
| SDS402 | การพัฒนาระบบซอฟต์แวร์แบบกระจายการประมวลผลแบบกลุ่มเมฆ | 3(0-6-3) |
| SDS403 | การพัฒนานวัตกรรมการดิจิทัลสำหรับอินเทอร์เน็ตของสรรพสิ่ง | 3(0-6-3) |

2.4) กลุ่มวิชาปฏิบัติการและฝึกประสบการณ์วิชาชีพ จำนวน 7 หน่วยกิต
 2.4.1) กลุ่มวิชาฝึกปฏิบัติการและฝึกประสบการณ์วิชาชีพ

| รหัสวิชา | ชื่อวิชา | น(ท-ป-ศ) |
|----------|--|----------|
| SDS405 | การเตรียมสหกิจศึกษาสาขาวิชาวิศวกรรมดิจิทัลและวิศวกรรมซอฟต์แวร์ | 1(45) |
| SDS406 | สหกิจศึกษาสาขาวิชาวิศวกรรมดิจิทัลและวิศวกรรมซอฟต์แวร์ | 6(640) |

2.4.2) กลุ่มวิชาฝึกประสบการณ์วิชาชีพ

| รหัสวิชา | ชื่อวิชา | น(ท-ป-ศ) |
|----------|--|----------|
| SDS407 | การเตรียมฝึกประสบการณ์วิชาชีพสาขาวิชาวิศวกรรมดิจิทัลและวิศวกรรมซอฟต์แวร์ | 2(90) |
| SDS408 | ฝึกประสบการณ์วิชาชีพสาขาวิชาวิศวกรรมดิจิทัลและวิศวกรรมซอฟต์แวร์ | 5(540) |

3) หมวดวิชาเลือกเสรี จำนวนไม่น้อยกว่า 6 หน่วยกิต

ให้เลือกเรียนรายวิชาใด ๆ ในหลักสูตรของมหาวิทยาลัยราชภัฏวไลยอลงกรณ์ ในพระบรมราชูปถัมภ์ จังหวัดปทุมธานี โดยไม่ซ้ำกับรายวิชาที่เคยเรียนมาแล้วและต้องไม่เป็นรายวิชาที่กำหนดให้เรียนโดยไม่นับหน่วยกิตรวมในเกณฑ์การสำเร็จหลักสูตรของสาขาวิชานี้

*** ข้อกำหนดเฉพาะ ในกรณีที่ศึกษาหลักสูตรระดับปริญญาตรีไม่น้อยกว่า 3 ปี และจำเป็นต้องยุติการศึกษา สามารถยื่นขอสำเร็จการศึกษาในระดับอนุปริญญาได้ โดยต้องได้คะแนนเฉลี่ยสะสมไม่น้อยกว่า 2.00 และศึกษารายวิชาไม่น้อยกว่า 90 หน่วยกิต ประกอบไปด้วยหมวดวิชาต่าง ๆ ดังนี้

- | | | |
|------------------------|-------------|----------------|
| 1. หมวดวิชาศึกษาทั่วไป | ไม่น้อยกว่า | 30 หน่วยกิต |
| 2. หมวดวิชาเฉพาะ | ไม่น้อยกว่า | 45 หน่วยกิต |
| 3. หมวดวิชาเลือกเสรี | ไม่น้อยกว่า | 3 หน่วยกิต *** |



คณะสาธารณสุขศาสตร์ (Faculty of Public Health)

- หลักสูตรสาธารณสุขศาสตรบัณฑิต

หลักสูตรสาธารณสุขศาสตรบัณฑิต

สาขาวิชาสาธารณสุขศาสตร์

ระดับปริญญาตรี 4 ปี

(หลักสูตรปรับปรุง พ.ศ. 2558)

Bachelor of Public Health Program in Public Health

จุดประสงค์เฉพาะ

บัณฑิตมีคุณลักษณะ ดังนี้

1. มีคุณธรรม จริยธรรม และจรรยาบรรณแห่งวิชาชีพสาธารณสุข
2. มีความรู้ความสามารถในการประยุกต์ใช้ทฤษฎีเพื่อนำไปสู่การปฏิบัติงานด้านการส่งเสริมการป้องกันโรค การรักษาโรคเบื้องต้น การฟื้นฟูสุขภาพและการปรับเปลี่ยนพฤติกรรมสุขภาพได้
3. มีความรู้ความสามารถในการค้นคว้า วิจัยและสามารถนำความรู้ที่ได้จากการค้นคว้าวิจัยไปพัฒนาคุณภาพชีวิต ท้องถิ่นและสังคมได้
4. มีบุคลิกภาพดี สุขภาพดีทั้งทางร่างกายและจิตใจ รวมทั้งเห็นแก่ประโยชน์ของส่วนรวม

คุณสมบัติผู้เข้าศึกษา

1. สำเร็จการศึกษาไม่ต่ำกว่าระดับมัธยมศึกษาตอนปลายสายสามัญในแผนการเรียนวิทยาศาสตร์-คณิตศาสตร์
2. เป็นไปตามข้อบังคับของมหาวิทยาลัยราชภัฏวไลยอลงกรณ์ ในพระบรมราชูปถัมภ์ จังหวัดปทุมธานี ว่าด้วยการจัดการศึกษาระดับอนุปริญญาและปริญญาตรี พ.ศ. 2557

โครงสร้างสาขาวิชา

หน่วยกิตรวมตลอดสาขาวิชาไม่น้อยกว่า 140 หน่วยกิต โดยมีสัดส่วนหน่วยกิตแต่ละหมวดวิชาและแต่ละกลุ่มวิชา ดังนี้

| | | | |
|--|------------------|-----|----------|
| 1. หมวดวิชาศึกษาทั่วไป | จำนวนไม่น้อยกว่า | 30 | หน่วยกิต |
| 2. หมวดวิชาเฉพาะ | จำนวนไม่น้อยกว่า | 104 | หน่วยกิต |
| 2.1 กลุ่มวิชาเนื้อหา | | 97 | หน่วยกิต |
| 2.1.1 กลุ่มวิชาบังคับ | | 61 | หน่วยกิต |
| 2.1.2 กลุ่มวิชาเลือก | | 36 | หน่วยกิต |
| 2.2 กลุ่มวิชาปฏิบัติการและฝึกประสบการณ์วิชาชีพ | | 7 | หน่วยกิต |
| 3. หมวดวิชาเลือกเสรี | จำนวนไม่น้อยกว่า | 6 | หน่วยกิต |

การจัดการเรียนการสอน

| | | | |
|------------------------|------------------|-----|----------|
| 1. หมวดวิชาศึกษาทั่วไป | | 30 | หน่วยกิต |
| 2. หมวดวิชาเฉพาะ | จำนวนไม่น้อยกว่า | 104 | หน่วยกิต |
| 2.1 กลุ่มวิชาเนื้อหา | | 97 | หน่วยกิต |

| 2.1.1 กลุ่มวิชาบังคับ | | บังคับเรียนไม่น้อยกว่า | 61 | หน่วยกิต |
|-----------------------|---------------------------------------|------------------------|----|----------|
| รหัสวิชา | ชื่อวิชา | | | น(ท-ป-ศ) |
| SBT104 | ชีววิทยา 1 | | | 3(3-0-6) |
| SBT105 | ปฏิบัติการชีววิทยา 1 | | | 1(0-3-2) |
| SBT106 | ชีววิทยา 2 | | | 3(3-0-6) |
| SBT107 | ปฏิบัติการชีววิทยา 2 | | | 1(0-3-2) |
| SBT340 | จุลชีววิทยาและปรสิตสาธารณสุข | | | 3(2-2-5) |
| SCH102 | เคมีทั่วไป | | | 3(3-0-6) |
| SCH103 | ปฏิบัติการเคมีทั่วไป | | | 1(0-3-2) |
| SCH222 | เคมีอินทรีย์ | | | 3(2-2-5) |
| SCH258 | ชีวเคมี | | | 2(2-0-4) |
| SMS103 | หลักสถิติ | | | 3(3-0-6) |
| SPH101 | หลักสาธารณสุข | | | 3(3-0-6) |
| SPH103 | พื้นฐานอนามัยสิ่งแวดล้อม | | | 3(3-0-6) |
| SPH202 | กายวิภาคศาสตร์และสรีรวิทยา | | | 3(2-2-5) |
| SPH203 | หลักการปฐมพยาบาลและการบรรเทาสาธารณภัย | | | 3(2-2-5) |
| SPH207 | กฎหมายและจรรยาบรรณวิชาชีพสาธารณสุข | | | 3(3-0-6) |
| SPH208 | พื้นฐานอาชีวอนามัยและความปลอดภัย | | | 3(3-0-6) |
| SPH301 | สุศึกษาและพฤติกรรมศาสตร์ | | | 3(3-0-6) |
| SPH302 | การบริหารงานสาธารณสุข | | | 3(3-0-6) |
| SPH307 | วิทยาการระบาด | | | 3(3-0-6) |
| SPH310 | ชีวสถิติทางสาธารณสุข | | | 3(3-0-6) |
| SPH311 | หลักการควบคุมโรค | | | 3(3-0-6) |
| SPH312 | การตรวจ ประเมิน และบำบัดโรคเบื้องต้น | | | 3(2-2-5) |
| SPY108 | ฟิสิกส์ในชีวิตประจำวัน | | | 2(1-2-3) |

2.1.2 กลุ่มวิชาเลือก

ให้เลือกเรียนแขนงวิชาใดแขนงวิชาหนึ่ง

จำนวนไม่น้อยกว่า

36

หน่วยกิต

ก. แขนงวิชาสาธารณสุขชุมชน

| รหัสวิชา | ชื่อวิชา | น(ท-ป-ศ) |
|----------|---|----------|
| SPH204 | โภชนศาสตร์สาธารณสุข | 3(2-2-5) |
| SPH206 | ภาษาอังกฤษสำหรับบุคลากรทางสาธารณสุข | 3(2-2-5) |
| SPH209 | การวางแผนและประเมินโครงการสุขภาพในชุมชน | 3(2-2-5) |
| SPH210 | โรคติดต่อและโรคไม่ติดต่อ | 3(3-0-6) |
| SPH303 | อนามัยชุมชน | 3(3-0-6) |
| SPH306 | การสื่อสารและการประชาสัมพันธ์ทางสาธารณสุข | 3(3-0-6) |
| SPH313 | อนามัยครอบครัว | 3(3-0-6) |
| SPH314 | การดูแลสุขภาพที่บ้าน | 2(2-0-4) |
| SPH315 | ระบบสารสนเทศและการจัดการทางสาธารณสุข | 2(1-2-3) |
| SPH316 | การดูแลสุขภาพจิตชุมชน | 2(2-0-4) |
| SPH336 | การให้คำปรึกษาทางสุขภาพ | 3(3-0-6) |

| รหัสวิชา | ชื่อวิชา | น(ท-ป-ศ) |
|----------|---|----------|
| SPH342 | หลักประกันและระบบสุขภาพนานาชาติ | 3(3-0-6) |
| SPH343 | การจัดการสาธารณสุขในชุมชน | 2(1-2-3) |
| SPH344 | เภสัชวิทยาทางสาธารณสุข | 3(2-2-5) |
| SPH345 | การพัฒนาอนามัยชุมชน | 2(1-2-3) |
| SPH404 | การตรวจ ประเมิน และบำบัดโรคทางสาธารณสุข | 3(2-2-5) |
| SPH405 | จิตวิทยาทางสาธารณสุข | 2(2-0-4) |
| SPH410 | การวิจัยทางสาธารณสุขชุมชน | 3(2-2-5) |

ข. แขนงวิชาสุขศึกษาและการส่งเสริมสุขภาพ

| รหัสวิชา | ชื่อวิชา | น(ท-ป-ศ) |
|----------|--|----------|
| SPH201 | การส่งเสริมสุขภาพ | 3(3-0-6) |
| SPH317 | การเรียนรู้และการสื่อสารเพื่อพัฒนาสุขภาพ | 3(3-0-6) |
| SPH318 | หลักและวิธีการทางสุขศึกษา | 2(1-2-3) |
| SPH319 | การจัดโปรแกรมส่งเสริมสุขภาพ | 2(1-2-3) |
| SPH320 | พฤติกรรมศาสตร์ทางสาธารณสุข | 3(3-0-6) |
| SPH321 | นวัตกรรมเพื่อการพัฒนาสุขภาพ | 3(2-2-5) |
| SPH322 | การจัดการระบบสุขภาพ | 3(3-0-6) |
| SPH323 | วิธีการและกลยุทธ์ทางสุขศึกษาและการส่งเสริมสุขภาพ | 3(3-0-6) |
| SPH346 | เทคโนโลยีทางสุขศึกษาและส่งเสริมสุขภาพ | 3(2-2-5) |
| SPH347 | การวิเคราะห์พฤติกรรมสุขภาพ | 3(2-2-5) |
| SPH348 | โรงเรียนส่งเสริมสุขภาพ | 3(2-2-5) |
| SPH406 | เทคนิคและทักษะทางสุขศึกษา | 3(2-2-5) |
| SPH407 | สุขศึกษาและการส่งเสริมสุขภาพในโรงพยาบาล | 3(2-2-5) |
| SPH408 | สุขศึกษาและการส่งเสริมสุขภาพในชุมชน | 3(2-2-5) |
| SPH409 | การวางแผนและประเมินผลโครงการสุขศึกษาและการส่งเสริมสุขภาพ | 2(2-0-4) |
| SPH411 | การวิจัยทางสุขศึกษาและการส่งเสริมสุขภาพ | 3(2-2-5) |
| SPH445 | หลักและเทคนิคการฝึกอบรมและการประชุม | 3(3-0-6) |

2.2 กลุ่มวิชาปฏิบัติการและฝึกประสบการณ์วิชาชีพ

ให้เลือกเรียนกลุ่มวิชาใดกลุ่มวิชาหนึ่ง ไม่น้อยกว่า 7 หน่วยกิต

2.2.1 กลุ่มวิชาสหกิจศึกษา

| รหัสวิชา | ชื่อวิชา | น(ท-ป-ศ) |
|----------|--|----------|
| SPH441 | การเตรียมสหกิจศึกษาสาขาวิชาสาธารณสุขศาสตร์ | 1(45) |
| SPH442 | สหกิจศึกษาสาขาวิชาสาธารณสุขศาสตร์ | 6(640) |

2.2.2 กลุ่มวิชาฝึกประสบการณ์วิชาชีพ

| รหัสวิชา | ชื่อวิชา | น(ท-ป-ศ) |
|----------|--|----------|
| SPH443 | การเตรียมฝึกประสบการณ์วิชาชีพสาธารณสุขศาสตร์ | 2(90) |
| SPH444 | การฝึกประสบการณ์วิชาชีพสาธารณสุขศาสตร์ | 5(540) |

3. หมวดวิชาเลือกเสรี จำนวนไม่น้อยกว่า 6 หน่วยกิต

ให้เลือกเรียนรายวิชาใด ๆ ในหลักสูตรมหาวิทยาลัยราชภัฏวไลยอลงกรณ์ ในพระบรมราชูปถัมภ์ จังหวัดปทุมธานี โดยไม่ซ้ำกับรายวิชาที่เคยเรียนมาแล้ว และต้องไม่เป็นรายวิชาที่กำหนดให้เรียนโดยไม่นับหน่วยกิตรวมในเกณฑ์การสำเร็จหลักสูตรของสาขาวิชานี้

หลักสูตรสาธารณสุขศาสตรบัณฑิต
สาขาวิชาการจัดการสถานพยาบาล
(หลักสูตรใหม่ พ.ศ. 2556)

ระดับปริญญาตรี 4 ปี

Bachelor of Public Health Program in Hospital Management

จุดประสงค์เฉพาะ

มุ่งหวังให้บัณฑิตมีคุณลักษณะดังนี้

1. มีคุณธรรม จริยธรรม มีจิตบริการและความรับผิดชอบต่อสังคมตามจรรยาบรรณวิชาชีพ
2. มีความรอบรู้ทางวิชาการและทักษะทางวิชาชีพในศาสตร์ทางการจัดการสถานพยาบาล มีความสามารถ ในการปฏิบัติงานการให้บริการและบริหารจัดการ
3. มีทักษะการวิเคราะห์สถานการณ์โดยประยุกต์ใช้ความรู้เหตุผลและวิจารณ์อย่างเหมาะสมในการเผชิญกับสถานการณ์ต่างๆ ที่เปลี่ยนแปลงไป
4. มีความสามารถในการทำงานกับผู้อื่นได้ทุกระดับอย่างเหมาะสม สามารถพัฒนาตนเองทั้งด้านความรู้ ทักษะ วิชาชีพ และคุณธรรมอย่างต่อเนื่อง
5. มีความสามารถในการใช้เทคโนโลยีอย่างเหมาะสมกับการจัดการสถานพยาบาลตลอดจนสามารถใช้โปรแกรมสำเร็จรูปที่จำเป็นได้

คุณสมบัติผู้เข้าศึกษา

1. เป็นผู้สำเร็จการศึกษาระดับชั้นมัธยมศึกษาตอนปลายที่มีพื้นฐานทางวิทยาศาสตร์ หากเป็นนักศึกษาต่างชาติต้องมีความรู้พื้นฐานภาษาไทยและให้อยู่ในดุลยพินิจของ คณะกรรมการบริหารหลักสูตร
2. เป็นผู้สำเร็จการศึกษาชั้นประกาศนียบัตรวิชาชีพทางด้านสาธารณสุขหรือเทียบเท่า และให้อยู่ในดุลยพินิจของคณะกรรมการบริหารหลักสูตร
3. ให้เป็นไปตามข้อบังคับมหาวิทยาลัยราชภัฏวไลยอลงกรณ์ ในพระบรมราชูปถัมภ์ จังหวัดปทุมธานี ว่าด้วยการจัดการศึกษาระดับอนุปริญญาและปริญญาตรี พ.ศ. 2557

โครงสร้างสาขาวิชา

หน่วยกิตรวมตลอดสาขาวิชาไม่น้อยกว่า 138 หน่วยกิต โดยมีสัดส่วนหน่วยกิตแต่ละหมวดวิชาและแต่ละกลุ่มวิชา ดังนี้

| | | | |
|--|------------------|-----|----------|
| 1. หมวดวิชาศึกษาทั่วไป | จำนวนไม่น้อยกว่า | 30 | หน่วยกิต |
| 2. หมวดวิชาเฉพาะ | จำนวนไม่น้อยกว่า | 102 | หน่วยกิต |
| 2.1 กลุ่มวิชาเนื้อหา | | 95 | หน่วยกิต |
| 2.1.1 กลุ่มวิชาบังคับ | | 86 | หน่วยกิต |
| 2.1.2 กลุ่มวิชาเลือก | | 9 | หน่วยกิต |
| 2.2 กลุ่มวิชาปฏิบัติการและฝึกประสบการณ์วิชาชีพ | | 7 | หน่วยกิต |
| 3. หมวดวิชาเลือกเสรี | จำนวนไม่น้อยกว่า | 6 | หน่วยกิต |

การจัดการเรียนการสอน

| | | | |
|------------------------|---|---------------------------|----------|
| 1. หมวดวิชาศึกษาทั่วไป | | 30 | หน่วยกิต |
| 2. หมวดวิชาเฉพาะ | | จำนวนไม่น้อยกว่า 102 | หน่วยกิต |
| 2.1 กลุ่มวิชาเนื้อหา | | จำนวนไม่น้อยกว่า 95 | หน่วยกิต |
| 2.1.1 กลุ่มวิชาบังคับ | | บังคับเรียนไม่น้อยกว่า 86 | หน่วยกิต |
| รหัสวิชา | ชื่อวิชา | | น(ท-ป-ศ) |
| SBT102 | ชีววิทยาทั่วไป | | 3(3-0-6) |
| SBT103 | ปฏิบัติการชีววิทยาทั่วไป | | 1(0-3-2) |
| SBT340 | จุลชีววิทยาและปรสิตวิทยาสาธารณสุข | | 3(2-2-5) |
| SCH102 | เคมีทั่วไป | | 3(3-0-6) |
| SCH103 | ปฏิบัติการเคมีทั่วไป | | 1(0-3-2) |
| SHM101 | การจัดการสถานพยาบาล 1 | | 3(3-0-6) |
| SHM102 | การจัดการสถานพยาบาล 2 | | 3(3-0-6) |
| SHM103 | การจัดการการพยาบาลสุขภาพ | | 3(3-0-6) |
| SHM104 | ศัพท์ทางการแพทย์เพื่อการสื่อสารในสถานพยาบาล | | 2(2-0-4) |
| SHM105 | กฎหมายการจัดการสถานพยาบาล | | 2(2-0-4) |
| SHM106 | อนามัยสิ่งแวดล้อมและการจัดการ | | 3(3-0-6) |
| SHM107 | จริยธรรมในการจัดการสถานพยาบาล | | 2(2-0-4) |
| SHM108 | การจัดการและการพัฒนาระบบคุณภาพในสถานพยาบาล | | 3(3-0-6) |
| SHM109 | การจัดการการเงินสำหรับสถานพยาบาล | | 3(3-0-6) |
| SHM110 | ระบบเวชระเบียนเพื่อการจัดการสถานพยาบาล | | 3(3-0-6) |
| SHM112 | การจัดการความเสี่ยงของสถานพยาบาล | | 3(3-0-6) |
| SHM113 | การจัดการเชิงกลยุทธ์ของสถานพยาบาล | | 3(3-0-6) |
| SHM114 | การจัดการทรัพยากรมนุษย์ในสถานพยาบาล | | 3(3-0-6) |
| SHM115 | การบริหารการจัดซื้อและพัสดุสำหรับสถานพยาบาล | | 3(3-0-6) |
| SHM121 | การวิจัยด้านการจัดการสถานพยาบาล | | 2(0-4-2) |
| SHM122 | การจัดการเทคโนโลยีสารสนเทศและการประยุกต์ใช้ในสถานพยาบาล | | 2(1-2-3) |
| SHM123 | การสัมมนาทางการจัดการสถานพยาบาล | | 1(0-2-1) |
| SPH101 | หลักสาธารณสุข | | 3(3-0-6) |
| SPH201 | การส่งเสริมสุขภาพ | | 3(3-0-6) |
| SPH202 | กายวิภาคศาสตร์และสรีรวิทยา | | 3(2-2-5) |
| SPH203 | หลักการปฐมพยาบาล | | 3(2-2-5) |
| SPH204 | โภชนศาสตร์สาธารณสุข | | 3(2-2-5) |
| SPH210 | โรคติดต่อและโรคไม่ติดต่อ | | 2(2-0-4) |
| SPH301 | สุขศึกษาและพฤติกรรมศาสตร์ | | 3(2-2-5) |
| SPH307 | ระบาดวิทยาและการควบคุมโรค | | 3(3-0-6) |
| SPH310 | ชีวสถิติสาธารณสุข | | 3(3-0-6) |
| SPH401 | เศรษฐศาสตร์สาธารณสุข | | 3(3-0-6) |
| SPY108 | ฟิสิกส์ในชีวิตประจำวัน | | 2(1-2-3) |

| 2.1.2 กลุ่มวิชาเลือก | | เลือกเรียนไม่น้อยกว่า | 9 | หน่วยกิต |
|----------------------|---|-----------------------|---|----------|
| รหัสวิชา | ชื่อวิชา | | | น(ท-ป-ศ) |
| SHM111 | การจัดการความขัดแย้งและการเจรจาต่อรองในสถานพยาบาล | | | 3(3-0-6) |
| SHM116 | หลักการตลาดสถานพยาบาล | | | 2(2-0-4) |
| SHM117 | การจัดการอาชีวเวชศาสตร์ในสถานพยาบาล | | | 2(2-0-4) |
| SHM118 | การให้รหัสโรค ICD-10 และการวินิจฉัยโรคร่วม | | | 2(2-0-4) |
| SHM124 | การนำระบบคุณภาพสู่การปฏิบัติในสถานพยาบาล | | | 3(3-0-6) |
| SHM127 | การสุขาภิบาลอาหารและความปลอดภัยของอาหารในสถานพยาบาล | | | 2(2-0-4) |
| SHM128 | การประชาสัมพันธ์สถานพยาบาล | | | 2(1-2-3) |
| SHM129 | การพัฒนาภาวะผู้นำในระบบสุขภาพ | | | 3(3-0-6) |
| SHM130 | การจัดการโครงการสุขภาพ | | | 3(3-0-6) |
| SPH302 | การบริหารงานสาธารณสุข | | | 3(3-0-6) |

2.2 กลุ่มวิชาปฏิบัติและฝึกประสบการณ์วิชาชีพ

ให้เลือกเรียนกลุ่มวิชาใดกลุ่มวิชาหนึ่ง ไม่น้อยกว่า 7 หน่วยกิต

2.2.1 กลุ่มวิชาสหกิจศึกษา

| รหัสวิชา | ชื่อวิชา | น(ท-ป-ศ) |
|----------|--|----------|
| SHM119 | การเตรียมสหกิจศึกษาสาขาวิชาการจัดการสถานพยาบาล | 1(45) |
| SHM125 | สหกิจศึกษาสาขาวิชาการจัดการสถานพยาบาล | 6(640) |

2.2.2 กลุ่มวิชาฝึกประสบการณ์วิชาชีพ

| รหัสวิชา | ชื่อวิชา | น(ท-ป-ศ) |
|----------|--|----------|
| SHM120 | การเตรียมฝึกประสบการณ์วิชาชีพการจัดการสถานพยาบาล | 2(90) |
| SHM126 | การฝึกประสบการณ์วิชาชีพการจัดการสถานพยาบาล | 5(540) |

3. หมวดวิชาเลือกเสรี จำนวนไม่น้อยกว่า 6 หน่วยกิต

ให้เลือกเรียนรายวิชาใด ๆ ในหลักสูตรมหาวิทยาลัยราชภัฏวไลยอลงกรณ์ ในพระบรมราชูปถัมภ์ จังหวัดปทุมธานี โดยไม่ซ้ำกับรายวิชาที่เคยเรียนมาแล้ว และต้องไม่เป็นรายวิชาที่กำหนดให้เรียนโดยไม่นับหน่วยกิตรวมในเกณฑ์การสำเร็จหลักสูตรของสาขาวิชานี้



คณะเทคโนโลยีการเกษตร

(Faculty of Agricultural Technology)

- หลักสูตรวิทยาศาสตร์บัณฑิต

หลักสูตรวิทยาศาสตรบัณฑิต

สาขาวิชาเกษตรศาสตร์

(หลักสูตรปรับปรุง พ.ศ. 2559)

ระดับปริญญาตรี 4 ปี

Bachelor of Science Program in Agriculture

จุดประสงค์เฉพาะ

1. เพื่อผลิตบัณฑิตที่มีความรู้และทักษะด้านการเกษตรที่ทันสมัยอย่างครบวงจร
2. เพื่อผลิตบัณฑิตที่มีความสามารถในการเป็นผู้ประกอบการด้านธุรกิจการเกษตร รวมทั้งปฏิบัติงานในหน่วยงานราชการ รัฐวิสาหกิจหรือบริษัทเอกชนได้อย่างมีประสิทธิภาพ
3. เพื่อผลิตบัณฑิตที่สามารถนำความรู้และทักษะไปศึกษาและวิจัยในระดับที่สูงขึ้นต่อไปได้
4. เพื่อผลิตบัณฑิตให้มีคุณธรรมและจริยธรรมในการประกอบอาชีพด้านการเกษตร และการดำรงตนเป็นพลเมืองดีของสังคม

คุณสมบัติผู้เข้าศึกษา

1. สำเร็จการศึกษาไม่ต่ำกว่ามัธยมศึกษาตอนปลายหรือเทียบเท่าสายวิทยาศาสตร์
2. ผ่านการคัดเลือกตามข้อบังคับของมหาวิทยาลัยราชภัฏวไลยอลงกรณ์ ในพระบรมราชูปถัมภ์ จังหวัดปทุมธานี
3. ผ่านการคัดเลือกตามเกณฑ์การคัดเลือกภายใต้โครงการพิเศษต่างๆ ของคณะเทคโนโลยีการเกษตร หรือ ของมหาวิทยาลัยราชภัฏวไลยอลงกรณ์ ในพระบรมราชูปถัมภ์ จังหวัดปทุมธานี
4. ผ่านการคัดเลือกตามเกณฑ์ของสำนักงานคณะกรรมการการอุดมศึกษา

โครงสร้างสาขาวิชา

หน่วยกิตรวมตลอดสาขาวิชาไม่น้อยกว่า 137 หน่วยกิต โดยมีสัดส่วนหน่วยกิตแต่ละหมวดวิชาและแต่ละกลุ่มวิชา ดังนี้

| | | | |
|--|------------------------|-----|----------|
| 1. หมวดวิชาศึกษาทั่วไป | จำนวนไม่น้อยกว่า | 30 | หน่วยกิต |
| 2. หมวดวิชาเฉพาะ | จำนวนไม่น้อยกว่า | 101 | หน่วยกิต |
| 2.1 กลุ่มวิชาเนื้อหา | | 94 | หน่วยกิต |
| 2.1.1 กลุ่มวิชาบังคับ | | 49 | หน่วยกิต |
| 2.1.2 กลุ่มวิชาเลือกเฉพาะแขนง | | 45 | หน่วยกิต |
| 2.2 กลุ่มวิชาปฏิบัติการและฝึกประสบการณ์วิชาชีพ | | 7 | หน่วยกิต |
| 3. หมวดวิชาเลือกเสรี | จำนวนไม่น้อยกว่า | 6 | หน่วยกิต |
| การจัดการเรียนการสอน | | | |
| 1. หมวดวิชาศึกษาทั่วไป | | 30 | หน่วยกิต |
| 2. หมวดวิชาเฉพาะ | จำนวนไม่น้อยกว่า | 101 | หน่วยกิต |
| 2.1 กลุ่มวิชาเนื้อหา | จำนวนไม่น้อยกว่า | 94 | หน่วยกิต |
| 2.1.1 กลุ่มวิชาบังคับ | บังคับเรียนไม่น้อยกว่า | 49 | หน่วยกิต |

| รหัสวิชา | ชื่อวิชา | น(ท-ป-ศ) |
|---|--|--------------------------------|
| AAG101 | งานช่างและเครื่องจักรกลทางการเกษตร | 3(2-2-5) |
| AAG111 | หลักการผลิตพืช | 3(2-2-5) |
| AAG112 | ปฐพีวิทยา | 3(2-2-5) |
| AAG151 | หลักการผลิตสัตว์ | 3(2-2-5) |
| AAG305 | ระเบียบวิธีวิจัยและสถิติทางการเกษตร | 3(2-2-5) |
| AAG312 | ระบบเกษตรยั่งยืน | 3(3-0-6) |
| AAG403 | สัมมนาทางการเกษตร | 1(0-2-1) |
| MEC101 | หลักเศรษฐศาสตร์ | 3(3-0-6) |
| MGM212 | การเป็นผู้ประกอบการสำหรับธุรกิจเกษตร | 3(3-0-6) |
| SBT101 | ชีววิทยาพื้นฐาน | 3(2-2-5) |
| SBT201 | พันธุศาสตร์ | 3(3-0-6) |
| SBT212 | จุลชีววิทยาทั่วไป | 3(2-2-5) |
| SCH102 | เคมีทั่วไป | 3(3-0-6) |
| SCH103 | ปฏิบัติการเคมีทั่วไป | 1(0-3-2) |
| SCH222 | เคมีอินทรีย์ | 3(3-0-6) |
| SCH223 | ปฏิบัติการเคมีอินทรีย์ | 1(0-3-2) |
| SCH252 | ชีวเคมี | 3(3-0-6) |
| SCH253 | ปฏิบัติการชีวเคมี | 1(0-3-2) |
| SMS103 | หลักสถิติ | 3(3-0-6) |
| 2.1.2 กลุ่มวิชาเลือกเฉพาะแขนง | | ไม่น้อยกว่า 45 หน่วยกิต |
| ให้เลือกเรียนรายวิชาในแขนงวิชาใดวิชาหนึ่งเพียงแขนงวิชาเดียว | | |
| ก. แขนงวิชาเทคโนโลยีการผลิตพืช | | บังคับเรียน 33 หน่วยกิต |
| รหัสวิชา | ชื่อวิชา | น(ท-ป-ศ) |
| AAG211 | หลักการขยายพันธุ์พืช | 3(2-2-5) |
| AAG212 | สรีรวิทยาการผลิตพืช | 3(2-2-5) |
| AAG215 | พืชไร่เศรษฐกิจ | 3(2-2-5) |
| AAG217 | หลักการผลิตผัก | 3(2-2-5) |
| AAG218 | ไม้ดอกไม้ประดับ | 3(2-2-5) |
| AAG219 | หลักการไม้ผล | 3(2-2-5) |
| AAG220 | ศัตรูพืชและการป้องกันกำจัด | 3(2-2-5) |
| AAG314 | หลักการส่งเสริมการเกษตร | 3(3-0-6) |
| AAG329 | การเพาะเลี้ยงเนื้อเยื่อของพืชเพื่อการเกษตร | 3(2-2-5) |
| AAG414 | เทคโนโลยีหลังการเก็บเกี่ยว | 3(2-2-5) |
| SBT209 | พฤกษศาสตร์ | 3(2-2-5) |
| เลือกเรียน | | ไม่น้อยกว่า 12 หน่วยกิต |
| รหัสวิชา | ชื่อวิชา | น(ท-ป-ศ) |
| AAG213 | อุตุนิยมวิทยาเกษตร | 3(3-0-6) |
| AAG214 | เกษตรอินทรีย์เบื้องต้น | 3(3-0-6) |

| รหัสวิชา | ชื่อวิชา | น(ท-ป-ศ) |
|----------|--|----------|
| AAG216 | ธัญพืช | 3(2-2-5) |
| AAG221 | แมลงศัตรูพืชและการป้องกันกำจัด | 3(2-2-5) |
| AAG222 | โรคพืชและการป้องกันกำจัด | 3(2-2-5) |
| AAG223 | หลักการควบคุมวัชพืช | 3(2-2-5) |
| AAG303 | ภาษาอังกฤษสำหรับวิทยาศาสตร์เกษตร | 1(1-0-2) |
| AAG304 | คอมพิวเตอร์และสารสนเทศเพื่อการเกษตร | 2(1-2-3) |
| AAG311 | กฎหมายและมาตรฐานสินค้าทางการเกษตร | 3(3-0-6) |
| AAG313 | การจัดการทรัพยากรธรรมชาติและสิ่งแวดล้อมเพื่อการเกษตร | 3(2-2-5) |
| AAG315 | การเกษตรตามแนวพระราชดำริ | 3(3-0-6) |
| AAG316 | สารควบคุมการเจริญเติบโตของพืช | 3(2-2-5) |
| AAG317 | เมล็ดพันธุ์และเทคโนโลยีเกี่ยวกับเมล็ดพันธุ์ | 3(2-2-5) |
| AAG318 | ความอุดมสมบูรณ์ของดินและธาตุอาหารพืช | 3(2-2-5) |
| AAG319 | การจัดการดินและน้ำ | 3(2-2-5) |
| AAG320 | ปุ๋ยอินทรีย์และปุ๋ยชีวภาพ | 3(2-2-5) |
| AAG321 | พืชอุตสาหกรรม | 3(2-2-5) |
| AAG322 | การผลิตผักเพื่อการค้าและอุตสาหกรรม | 3(2-2-5) |
| AAG323 | เห็ดและการผลิตเห็ด | 3(2-2-5) |
| AAG324 | การผลิตไม้ผลเพื่อการค้า | 3(2-2-5) |
| AAG325 | การจัดการสถานเพาะชำ | 3(2-2-5) |
| AAG326 | พืชเครื่องเทศและสมุนไพร | 3(2-2-5) |
| AAG327 | การผลิตไม้ดอกไม้ประดับเพื่อการค้า | 3(2-2-5) |
| AAG328 | การจัดการสนามหญ้า | 3(2-2-5) |
| AAG330 | การปลูกพืชโดยไม่ใช้ดิน | 3(2-2-5) |
| AAG411 | ระบบการเกษตรในภูมิภาคอาเซียน | 3(3-0-6) |
| AAG412 | การท่องเที่ยวเชิงเกษตร | 3(2-2-5) |
| AAG413 | เกษตรธรรมชาติ | 3(2-2-5) |
| AAG415 | การปรับปรุงพันธุ์พืช | 3(2-2-5) |
| AAG416 | การผลิตเมล็ดพันธุ์พืช | 3(2-2-5) |
| AAG417 | เทคโนโลยีการผลิตและการใช้ปุ๋ย | 3(2-2-5) |
| AAG418 | การเพาะเลี้ยงกล้วยไม้ | 3(2-2-5) |
| AAG419 | การจัดสวนและตกแต่งสถานที่ | 3(2-2-5) |
| AAG420 | การจัดการพรรณไม้ในงานภูมิทัศน์ | 3(2-2-5) |
| AAG421 | ไม้ผลเมืองร้อน | 3(2-2-5) |
| AAG422 | ไม้ผลกึ่งเมืองร้อน | 3(2-2-5) |
| AAG423 | ไม้ผลเมืองหนาว | 3(2-2-5) |
| AAG424 | การบรรจุหีบห่อและโลจิสติกส์ | 2(1-2-3) |
| AAG467 | พรรณไม้น้ำเศรษฐกิจ | 3(2-2-5) |

| ข. แขนงวิชาสัตวศาสตร์ | | บังคับเรียน | 33 | หน่วยกิต | |
|-----------------------|--|-------------|-------------|----------|----------|
| รหัสวิชา | ชื่อวิชา | | | น(ท-ป-ศ) | |
| AAG251 | โภชนศาสตร์สัตว์ | | | 3(2-2-5) | |
| AAG252 | พืชอาหารสัตว์และการจัดการแปลงหญ้า | | | 3(2-2-5) | |
| AAG253 | โรคและการสุขาภิบาลสัตว์ทั่วไป | | | 3(2-2-5) | |
| AAG254 | กายวิภาคและสรีรวิทยาของสัตว์ | | | 3(2-2-5) | |
| AAG355 | การผลิตสัตว์ปีก | | | 3(2-2-5) | |
| AAG356 | การผลิตสุกร | | | 3(2-2-5) | |
| AAG357 | การผลิตโคนม | | | 3(2-2-5) | |
| AAG358 | การผลิตโคเนื้อและกระบือ | | | 3(2-2-5) | |
| AAG360 | การปรับปรุงพันธุ์สัตว์ | | | 3(3-0-6) | |
| AAG461 | ปศุสัตว์อินทรีย์ | | | 3(2-2-5) | |
| SBT206 | สัตววิทยา | | | 3(2-2-5) | |
| รหัสวิชา | ชื่อวิชา | เลือกเรียน | ไม่น้อยกว่า | 12 | หน่วยกิต |
| | | | | | น(ท-ป-ศ) |
| AAG303 | ภาษาอังกฤษสำหรับวิทยาศาสตร์เกษตร | | | | 1(1-0-2) |
| AAG304 | คอมพิวเตอร์และสารสนเทศเพื่อการเกษตร | | | | 2(1-2-3) |
| AAG314 | หลักการส่งเสริมการเกษตร | | | | 3(3-0-6) |
| AAG351 | การตรวจวิเคราะห์อาหารสัตว์ | | | | 3(2-2-5) |
| AAG352 | สารพิษในอาหารสัตว์ | | | | 3(3-0-6) |
| AAG353 | โภชนศาสตร์สัตว์กระเพาะเดี่ยว | | | | 3(2-2-5) |
| AAG354 | โภชนศาสตร์สัตว์เคี้ยวเอื้อง | | | | 3(2-2-5) |
| AAG359 | การผลิตแพะและแกะ | | | | 3(2-2-5) |
| AAG361 | โรคสัตว์สูคน | | | | 2(1-2-3) |
| AAG362 | เทคโนโลยีการเพาะเลี้ยงสัตว์น้ำ | | | | 3(2-2-5) |
| AAG411 | ระบบการเกษตรในภูมิภาคอาเซียน | | | | 3(3-0-6) |
| AAG451 | เทคโนโลยีชีวภาพทางการสืบพันธุ์ | | | | 3(2-2-5) |
| AAG452 | การจัดการพ่อแม่พันธุ์สัตว์ปีกและโรงฟัก | | | | 3(2-2-5) |
| AAG453 | การจัดการของเสียจากสัตว์ | | | | 3(3-0-6) |
| AAG454 | เนื้อสัตว์และผลิตภัณฑ์เนื้อ | | | | 3(2-2-5) |
| AAG455 | ผลิตภัณฑ์เนื้อสัตว์ | | | | 3(1-4-4) |
| AAG456 | น้ำนมและผลิตภัณฑ์นม | | | | 3(2-2-5) |
| AAG457 | การจัดการฟาร์มสัตว์ปีก | | | | 3(3-0-6) |
| AAG458 | การจัดการฟาร์มสัตว์กระเพาะเดี่ยว | | | | 3(3-0-6) |
| AAG459 | การจัดการฟาร์มสัตว์เคี้ยวเอื้อง | | | | 3(3-0-6) |
| AAG460 | การจัดการฟาร์มและธุรกิจ | | | | 3(3-0-6) |
| AAG462 | อุตสาหกรรมปศุสัตว์ | | | | 3(3-0-6) |
| AAG463 | การผลิตสัตว์เลี้ยงและสัตว์ทางเลือก | | | | 3(3-0-6) |

| รหัสวิชา | ชื่อวิชา | น(ท-ป-ศ) |
|----------|--------------------------------------|----------|
| AAG464 | การเลี้ยงปลาน้ำจืด | 3(2-2-5) |
| AAG465 | การเลี้ยงกุ้ง | 3(2-2-5) |
| AAG466 | การเลี้ยงและเพาะพันธุ์สัตว์น้ำสวยงาม | 3(2-2-5) |

2.2 กลุ่มวิชาปฏิบัติการและฝึกประสบการณ์วิชาชีพ

ให้เลือกเรียนกลุ่มวิชาใดกลุ่มวิชาหนึ่ง

ไม่น้อยกว่า 7 หน่วยกิต

2.2.1 กลุ่มวิชาสหกิจศึกษา

| รหัสวิชา | ชื่อวิชา | น(ท-ป-ศ) |
|----------|-------------------------------------|----------|
| AAG302 | เตรียมสหกิจศึกษาสาขาวิชาเกษตรศาสตร์ | 1(45) |
| AAG402 | สหกิจศึกษาวิชาเกษตรศาสตร์ | 6(640) |

2.2.2 กลุ่มวิชาฝึกประสบการณ์วิชาชีพ

| รหัสวิชา | ชื่อวิชา | น(ท-ป-ศ) |
|----------|--|----------|
| AAG301 | การเตรียมฝึกประสบการณ์วิชาชีพเกษตรศาสตร์ | 2(90) |
| AAG401 | การฝึกประสบการณ์วิชาชีพเกษตรศาสตร์ | 3(320) |
| AAG404 | ปัญหาพิเศษทางการเกษตร | 3(0-6-3) |

3. หมวดวิชาเลือกเสรี

จำนวนไม่น้อยกว่า 6 หน่วยกิต

ให้เลือกเรียนรายวิชาใด ๆ ในหลักสูตรมหาวิทยาลัยราชภัฏวไลยอลงกรณ์ ในพระบรมราชูปถัมภ์ จังหวัดปทุมธานี โดยไม่ซ้ำกับรายวิชาที่เคยเรียนมาแล้ว และต้องไม่เป็นรายวิชาที่กำหนดให้เรียนโดยไม่นับหน่วยกิตรวมในเกณฑ์การสำเร็จหลักสูตรของสาขาวิชานี้

หลักสูตรวิทยาศาสตรบัณฑิต

สาขาวิชาวิทยาศาสตร์และเทคโนโลยีการอาหาร

ระดับปริญญาตรี 4 ปี

(หลักสูตรปรับปรุง พ.ศ. 2561)

Bachelor of Science Program in Food Science and Technology

จุดประสงค์เฉพาะ

เพื่อผลิตบัณฑิตให้มีคุณลักษณะดังต่อไปนี้

1. มีคุณธรรม จริยธรรม จิตสำนึก และความรับผิดชอบต่อสังคมตามจรรยาบรรณวิชาชีพ
2. มีความรอบรู้ในวิชาการ ทั้งภาคทฤษฎีและปฏิบัติ ในสาขาวิชาวิทยาศาสตร์และเทคโนโลยีการอาหารอย่างกว้างขวางและเป็นระบบ และสามารถนำไปปรับใช้ในการประกอบอาชีพได้
3. มีความสามารถในการคิดวิเคราะห์ และเสนอแนวทางในการแก้ไขปัญหา โดยใช้ความรู้ในสาขาวิชาวิทยาศาสตร์และเทคโนโลยีการอาหารและสาขาอื่น ๆ ที่เกี่ยวข้อง
4. มีความสามารถในการสื่อสาร และทำงานร่วมกับบุคคลอื่นได้ทุกระดับอย่างเหมาะสม
5. มีความสามารถในการใช้เทคโนโลยีสารสนเทศ เพื่อการประกอบอาชีพได้อย่างเหมาะสม

คุณสมบัติผู้เข้าศึกษา

1. สำเร็จการศึกษาไม่ต่ำกว่ามัธยมศึกษาตอนปลายหรือเทียบเท่าสายวิทยาศาสตร์ และ/หรือในดุลยพินิจของคณะกรรมการบริหารหลักสูตร
2. ผ่านการคัดเลือกตามข้อบังคับของมหาวิทยาลัยราชภัฏวไลยอลงกรณ์ ในพระบรมราชูปถัมภ์ จังหวัดปทุมธานี

โครงสร้างสาขาวิชา

หน่วยกิตรวมตลอดสาขาวิชาไม่น้อยกว่า 142 หน่วยกิต โดยมีสัดส่วนหน่วยกิตแต่ละหมวดวิชาและแต่ละกลุ่มวิชา ดังนี้

| | | | |
|--|------------------|-----|----------|
| 1. หมวดวิชาศึกษาทั่วไป | จำนวนไม่น้อยกว่า | 30 | หน่วยกิต |
| 2. หมวดวิชาเฉพาะ | จำนวนไม่น้อยกว่า | 106 | หน่วยกิต |
| 2.1 กลุ่มวิชาเนื้อหา | | 98 | หน่วยกิต |
| 2.1.1 กลุ่มวิชาบังคับ | | 86 | หน่วยกิต |
| 2.1.2 กลุ่มวิชาเลือก | | 12 | หน่วยกิต |
| 2.2 กลุ่มวิชาปฏิบัติการและฝึกประสบการณ์วิชาชีพ | | 8 | หน่วยกิต |
| 3. หมวดวิชาเลือกเสรี | จำนวนไม่น้อยกว่า | 6 | หน่วยกิต |

การจัดการเรียนการสอน

| | | | |
|------------------------|------------------------|-----|----------|
| 1. หมวดวิชาศึกษาทั่วไป | | 30 | หน่วยกิต |
| 2. หมวดวิชาเฉพาะ | จำนวนไม่น้อยกว่า | 106 | หน่วยกิต |
| 2.1 กลุ่มวิชาเนื้อหา | | 98 | หน่วยกิต |
| 2.1.1 กลุ่มวิชาบังคับ | บังคับเรียนไม่น้อยกว่า | 86 | หน่วยกิต |

| รหัสวิชา | ชื่อวิชา | น(ท-ปศ) |
|-----------------------------|---|----------------|
| AFS101 | วิทยาศาสตร์และเทคโนโลยีการอาหารเบื้องต้น | 2(2-0-4) |
| AFS214 | อาหารและโภชนาการ | 3(3-0-6) |
| AFS231 | การแปรรูปอาหาร 1 | 3(2-3-5) |
| AFS241 | กฎหมายและมาตรฐานอาหาร | 3(3-0-6) |
| AFS251 | เคมีอาหาร 1 | 3(2-3-5) |
| AFS312 | เคมีอาหาร 2 | 3(2-3-5) |
| AFS313 | หลักการวิเคราะห์อาหาร | 2(1-3-3) |
| AFS321 | จุลชีววิทยาทางอาหาร | 4(3-3-7) |
| AFS332 | การแปรรูปอาหาร 2 | 3(2-3-5) |
| AFS333 | หลักวิศวกรรมอาหาร | 3(3-0-6) |
| AFS334 | ปฏิบัติการหลักวิศวกรรมอาหาร | 1(0-3-1) |
| AFS335 | เทคโนโลยีบรรจุภัณฑ์อาหาร | 3(3-0-6) |
| AFS344 | การควบคุมคุณภาพอาหาร | 2(1-3-3) |
| AFS345 | การประเมินคุณภาพอาหารโดยประสาทสัมผัส | 2(1-3-3) |
| AFS347 | การจัดการโรงงานผลิตอาหาร | 2(2-0-4) |
| AFS392 | ภาษาอังกฤษสำหรับวิทยาศาสตร์และเทคโนโลยีการอาหาร | 2(2-0-4) |
| AFS394 | การวางแผนการตลาดและสถิติที่เกี่ยวข้องกับอุตสาหกรรมอาหาร | 3(2-3-5) |
| AFS446 | สุขาภิบาลในอุตสาหกรรมอาหาร | 2(2-0-4) |
| AFS448 | ระบบประกันคุณภาพและความปลอดภัยอาหาร | 3(2-3-5) |
| AFS455 | สัมมนาวิทยาศาสตร์และเทคโนโลยีการอาหาร | 1(1-0-2) |
| AFS496 | การพัฒนาผลิตภัณฑ์อาหาร | 3(2-3-5) |
| SBT104 | ชีววิทยา 1 | 3(3-0-6) |
| SBT212 | จุลชีววิทยาทั่วไป | 3(2-2-5) |
| SCH101 | เคมีพื้นฐาน | 3(2-2-5) |
| SCH221 | เคมีอินทรีย์พื้นฐาน | 3(2-2-5) |
| SCH231 | เคมีวิเคราะห์พื้นฐาน | 3(2-2-5) |
| SCH241 | เคมีเชิงฟิสิกส์พื้นฐาน | 3(2-2-5) |
| SCH251 | ชีวเคมีพื้นฐาน | 3(2-2-5) |
| SMS101 | แคลคูลัสและเรขาคณิตวิเคราะห์ 1 | 3(3-0-6) |
| SMS103 | หลักสถิติ | 3(3-0-6) |
| SMS201 | แคลคูลัสและเรขาคณิตวิเคราะห์ 2 | 3(3-0-6) |
| SPY101 | ฟิสิกส์พื้นฐาน | 3(2-2-5) |
| 2.1.2 กลุ่มวิชาเลือก | | |
| | เลือกเรียนไม่น้อยกว่า | 12 |
| รหัสวิชา | ชื่อวิชา | น(ท-ปศ) |
| AAG414 | เทคโนโลยีหลังการเก็บเกี่ยว | 3(2-3-5) |
| AFS315 | พิษวิทยาทางอาหาร | 3(3-0-6) |
| AFS322 | อุตสาหกรรมการหมัก | 3(2-3-5) |

| รหัสวิชา | ชื่อวิชา | น(ท-ป-ศ) |
|----------|---|----------|
| AFS342 | การวางแผนและการควบคุมการผลิตในโรงงานอุตสาหกรรมอาหาร | 3(2-3-5) |
| AFS364 | เทคโนโลยีผลิตภัณฑ์ขนมหวาน | 3(2-3-5) |
| AFS371 | เทคโนโลยีเนื้อและผลิตภัณฑ์ | 3(2-3-5) |
| AFS372 | เทคโนโลยีผลิตภัณฑ์นม | 3(2-3-5) |
| AFS373 | เทคโนโลยีผลิตภัณฑ์ประมง | 3(2-3-5) |
| AFS374 | เทคโนโลยีสัตว์ปีกและผลิตภัณฑ์ | 3(2-3-5) |
| AFS381 | เทคโนโลยีธัญชาติและผลิตภัณฑ์ | 3(2-3-5) |
| AFS382 | เทคโนโลยีขนมอบ | 3(2-3-5) |
| AFS393 | การตลาดของอาหาร | 2(2-0-4) |
| AFS395 | เรื่องเฉพาะทางวิทยาศาสตร์และเทคโนโลยีการอาหาร | 3(3-0-6) |
| AFS416 | สารเจือปนในอาหาร | 3(2-3-5) |
| AFS417 | โภชนาการผู้สูงอายุ | 3(2-3-5) |
| AFS418 | อาหารเพื่อสุขภาพและโภชนเภสัชภัณฑ์ | 3(3-0-6) |
| AFS443 | การวัดและการบริหารโรงงานอุตสาหกรรมอาหาร | 3(2-3-5) |
| AFS461 | เทคโนโลยีผักและผลไม้ | 3(2-3-5) |
| AFS462 | เทคโนโลยีน้ำมันและไขมัน | 3(2-3-5) |
| AFS463 | เทคโนโลยีเครื่องดื่ม | 3(2-3-5) |
| SHE406 | ขนมไทยและอาหารว่าง | 3(2-2-5) |

2.2 กลุ่มวิชาปฏิบัติการและฝึกประสบการณ์วิชาชีพ

ให้เลือกเรียนกลุ่มวิชาใดกลุ่มวิชาหนึ่ง ไม่น้อยกว่า 8 หน่วยกิต

2.2.1 กลุ่มวิชาฝึกประสบการณ์วิชาชีพ

| รหัสวิชา | ชื่อวิชา | น(ท-ป-ศ) |
|----------|--|----------|
| AFS351 | การเตรียมฝึกประสบการณ์วิชาชีพด้านวิทยาศาสตร์และเทคโนโลยีการอาหาร 1 | 2(90) |
| AFS453 | การฝึกประสบการณ์วิชาชีพวิทยาศาสตร์และเทคโนโลยีการอาหาร | 3(320) |
| AFS456 | ปัญหาพิเศษวิทยาศาสตร์และเทคโนโลยีการอาหาร | 3(0-9-3) |

2.2.2 กลุ่มสหกิจศึกษา

| รหัสวิชา | ชื่อวิชา | น(ท-ป-ศ) |
|----------|--|----------|
| AFS352 | การเตรียมสหกิจศึกษาสาขาวิชาวิทยาศาสตร์และเทคโนโลยีการอาหาร | 2(90) |
| AFS454 | สหกิจศึกษาสาขาวิชาวิทยาศาสตร์และเทคโนโลยีการอาหาร | 6(640) |

3. หมวดวิชาเลือกเสรี จำนวนไม่น้อยกว่า 6 หน่วยกิต

ให้เลือกเรียนรายวิชาใด ๆ ในหลักสูตรมหาวิทยาลัยราชภัฏวไลยอลงกรณ์ ในพระบรมราชูปถัมภ์จังหวัดปทุมธานี โดยไม่ซ้ำกับรายวิชาที่เคยเรียนมาแล้ว และต้องไม่เป็นรายวิชาที่กำหนดให้เรียนโดยไม่นับหน่วยกิตรวมในเกณฑ์การสำเร็จหลักสูตรของสาขาวิชานี้

*** ข้อกำหนดเฉพาะ ในกรณีที่ศึกษาหลักสูตรระดับปริญญาตรีมาไม่น้อยกว่า 3 ปี และจำเป็นต้องยุติการศึกษา สามารถยื่นขอสำเร็จการศึกษาในระดับอนุปริญญาได้ โดยต้องศึกษารายวิชาไม่น้อยกว่า 90 หน่วยกิต ประกอบไปด้วยหมวดวิชาต่าง ๆ ดังนี้

1. หมวดวิชาศึกษาทั่วไป ไม่น้อยกว่า 30 หน่วยกิต
2. หมวดวิชาเฉพาะไม่น้อยกว่า 45 หน่วยกิต
3. หมวดวิชาเลือกเสรี ไม่น้อยกว่า 3 หน่วยกิต ***

หลักสูตรวิทยาศาสตรบัณฑิต
สาขาวิชาเทคโนโลยีภูมิทัศน์
(หลักสูตรใหม่ พ.ศ. 2559)

ระดับปริญญาตรี 4 ปี

Bachelor of Science Program in Landscape Technology

จุดประสงค์เฉพาะ

1. เพื่อผลิตบัณฑิตให้มีทัศนคติที่ดี และความซื่อสัตย์ต่อวิชาชีพ มีคุณธรรมจริยธรรม มีความรับผิดชอบต่องค์กร สังคม และประเทศชาติ
2. เพื่อผลิตบัณฑิตที่มีความรู้ความสามารถทางด้านเทคโนโลยีภูมิทัศน์ บนพื้นฐานวิทยาศาสตร์และเทคโนโลยีในการพัฒนาอาชีพได้อย่างเหมาะสม สามารถดำเนินการธุรกิจภูมิทัศน์ได้อย่างถูกต้อง
3. เพื่อผลิตบัณฑิตให้สามารถประยุกต์ความรู้ในการทำงาน สร้างสรรค์นวัตกรรม นำความรู้มาใช้แก้ปัญหาของตนเอง และสังคม
4. เพื่อผลิตบัณฑิตให้สามารถเป็นทั้งผู้นำ และผู้ตามที่ดี รวมทั้งสามารถปฏิบัติงานร่วมกับผู้อื่นได้ เป็นทรัพยากรบุคคลในการทำงานทางวิชาชีพภูมิทัศน์ตามความต้องการของตลาดแรงงาน
5. เพื่อผลิตบัณฑิตให้สามารถวิเคราะห์เชิงตัวเลข มีความสามารถด้านการสื่อสาร และเทคโนโลยีสารสนเทศ

คุณสมบัติผู้เข้าศึกษา

1. สำเร็จการศึกษาไม่ต่ำกว่ามัธยมศึกษาตอนปลายหรือเทียบเท่า หรือสำเร็จการศึกษาระดับประกาศนียบัตรวิชาชีพชั้นสูง (ปวส.) หรือเทียบเท่า
2. ผ่านการคัดเลือกตามข้อบังคับของมหาวิทยาลัยราชภัฏวไลยอลงกรณ์ ในพระบรมราชูปถัมภ์ จังหวัดปทุมธานี ว่าด้วยการจัดการศึกษาระดับอนุปริญญาและปริญญาตรี พ.ศ. 2557

โครงสร้างสาขาวิชา

หน่วยกิตรวมตลอดสาขาวิชาไม่น้อยกว่า 128 หน่วยกิต โดยมีสัดส่วนหน่วยกิตแต่ละหมวดวิชาและแต่ละกลุ่มวิชา ดังนี้

| | | | |
|--|------------------|----|----------|
| 1. หมวดวิชาศึกษาทั่วไป | จำนวนไม่น้อยกว่า | 30 | หน่วยกิต |
| 2. หมวดวิชาเฉพาะ | จำนวนไม่น้อยกว่า | 92 | หน่วยกิต |
| 2.1 กลุ่มวิชาเนื้อหา | | 85 | หน่วยกิต |
| 2.1.1 กลุ่มวิชาบังคับ | | 70 | หน่วยกิต |
| 2.1.2 กลุ่มวิชาเลือก | | 15 | หน่วยกิต |
| 2.2 กลุ่มวิชาปฏิบัติการและฝึกประสบการณ์วิชาชีพ | | 7 | หน่วยกิต |
| 3. หมวดวิชาเลือกเสรี | จำนวนไม่น้อยกว่า | 6 | หน่วยกิต |

การจัดการเรียนการสอน

| | | | |
|------------------------|------------------------|----|----------|
| 1. หมวดวิชาศึกษาทั่วไป | | 30 | หน่วยกิต |
| 2. หมวดวิชาเฉพาะ | จำนวนไม่น้อยกว่า | 92 | หน่วยกิต |
| 2.1 กลุ่มวิชาเนื้อหา | | 85 | หน่วยกิต |
| 2.1.1 กลุ่มวิชาบังคับ | บังคับเรียนไม่น้อยกว่า | 70 | หน่วยกิต |

| รหัสวิชา | ชื่อวิชา | น(ท-ป-ศ) |
|----------|--|----------|
| ALT101 | การผลิตพืชเพื่องานภูมิทัศน์ | 3(2-2-5) |
| ALT102 | ปฐพีวิทยาเพื่องานภูมิทัศน์ | 3(2-2-5) |
| ALT103 | ภูมิทัศน์เบื้องต้น | 3(2-2-5) |
| ALT104 | เรขนิเทศ | 3(2-2-5) |
| ALT105 | หลักการออกแบบเบื้องต้น | 3(2-2-5) |
| ALT106 | การใช้โปรแกรมสำเร็จรูปสำหรับงานภูมิทัศน์ | 3(2-2-5) |
| ALT107 | ทักษะทางช่างสำหรับงานภูมิทัศน์ | 3(2-2-5) |
| ALT201 | วัสดุตกแต่งภูมิทัศน์ | 3(2-2-5) |
| ALT202 | ทักษะวิชาชีพภูมิทัศน์ | 3(2-2-5) |
| ALT203 | วัสดุพืชพรรณและการเลือกใช้ | 3(2-2-5) |
| ALT204 | การจัดการศัตรูพืชสำหรับงานภูมิทัศน์ | 3(2-2-5) |
| ALT205 | การดูแลรักษาภูมิทัศน์ | 3(2-2-5) |
| ALT211 | ไม้ดอกไม้ประดับสำหรับงานภูมิทัศน์ | 3(2-2-5) |
| ALT212 | การจัดการเรือนเพาะชำ | 3(2-2-5) |
| ALT213 | การจัดการสนามหญ้าในงานภูมิทัศน์ | 3(2-2-5) |
| ALT301 | การประมาณราคางานภูมิทัศน์ | 3(2-2-5) |
| ALT302 | การจัดภูมิทัศน์ในอาคาร | 3(2-2-5) |
| ALT316 | ชลประทานเพื่องานภูมิทัศน์ | 3(2-2-5) |
| ALT336 | ภาษาอังกฤษสำหรับเทคโนโลยีภูมิทัศน์ | 2(2-0-4) |
| ALT401 | สัมมนาทางเทคโนโลยีภูมิทัศน์ | 2(1-2-3) |
| ALT404 | โครงการทางเทคโนโลยีภูมิทัศน์ | 3(0-6-3) |
| SBT101 | ชีววิทยาพื้นฐาน | 3(2-2-5) |
| SCH101 | เคมีพื้นฐาน | 3(2-2-5) |
| SMS103 | หลักสถิติ | 3(3-0-6) |

2.1.2 กลุ่มวิชาเลือก

บังคับเรียนไม่น้อยกว่า 15 หน่วยกิต

| รหัสวิชา | ชื่อวิชา | น(ท-ป-ศ) |
|----------|--------------------------------------|----------|
| ALT206 | การจัดตกแต่งสถานที่ด้วยพรรณไม้ | 3(2-2-5) |
| ALT207 | ไม้ยืนต้นในงานภูมิทัศน์ | 3(2-2-5) |
| ALT208 | ไม้ตัดและไม้แคระ | 3(2-2-5) |
| ALT209 | พืชสมุนไพรในงานภูมิทัศน์ | 3(2-2-5) |
| ALT210 | พรรณไม้น้ำในงานภูมิทัศน์ | 3(2-2-5) |
| ALT214 | การจัดสวนเบื้องต้น | 3(2-2-5) |
| ALT215 | การขยายพันธุ์พืชสำหรับภูมิทัศน์ | 3(2-2-5) |
| ALT216 | การเลี้ยงกล้วยไม้เพื่องานภูมิทัศน์ | 3(2-2-5) |
| ALT303 | การสำรวจภูมิทัศน์ | 3(2-2-5) |
| ALT304 | องค์ประกอบ และหลักการออกแบบภูมิทัศน์ | 3(2-2-5) |
| ALT306 | การเขียนแบบภูมิทัศน์ | 3(2-2-5) |
| ALT307 | การเขียนแบบโครงสร้างภูมิทัศน์ | 3(2-2-5) |

| รหัสวิชา | ชื่อวิชา | น(ท-ป-ศ) |
|----------|---|----------|
| ALT308 | เทคนิคการก่อสร้างงานภูมิทัศน์ | 3(2-2-5) |
| ALT309 | การวางแผนผังโครงการ | 3(2-2-5) |
| ALT310 | การก่อสร้างงานภูมิทัศน์พื้นที่สาธารณะ | 3(2-2-5) |
| ALT311 | การวางแผน และการออกแบบพื้นที่นันทนาการ | 3(2-2-5) |
| ALT312 | การออกแบบภูมิทัศน์ชุมชน | 3(2-2-5) |
| ALT313 | การวางแผน และการออกแบบสวนสาธารณะ | 3(2-2-5) |
| ALT315 | การออกแบบสวนน้ำ | 3(2-2-5) |
| ALT317 | การจัดการทรัพยากรธรรมชาติ | 3(2-2-5) |
| ALT318 | การอนุรักษ์สิ่งแวดล้อม | 3(2-2-5) |
| ALT319 | นวัตกรรมทางภูมิทัศน์ | 3(2-2-5) |
| ALT320 | แนวคิด และการนำเสนอผลงานการออกแบบทางภูมิทัศน์ | 3(2-2-5) |
| ALT321 | กฎหมายที่เกี่ยวข้องกับงานภูมิทัศน์ | 3(2-2-5) |
| ALT322 | การจัดการภูมิทัศน์ในเคหะสถาน | 3(2-2-5) |
| ALT323 | การจัดการสนามกีฬา | 3(2-2-5) |
| ALT325 | ภูมิทัศน์เมือง | 3(2-2-5) |
| ALT327 | ภูมิทัศน์วัฒนธรรม | 3(2-2-5) |
| ALT332 | ระบบสารสนเทศทางภูมิศาสตร์สำหรับงานภูมิทัศน์ | 3(2-2-5) |
| ALT333 | การควบคุมงานภูมิทัศน์ | 3(2-2-5) |
| ALT334 | การบริหารงานก่อสร้างภูมิทัศน์ | 3(2-2-5) |
| ALT335 | การบริหารธุรกิจภูมิทัศน์ | 3(2-2-5) |
| ALT405 | ปัญหาพิเศษทางเทคโนโลยีภูมิทัศน์ | 3(0-6-3) |

2.2 กลุ่มวิชาปฏิบัติการและฝึกประสบการณ์วิชาชีพ

ให้เลือกเรียนกลุ่มวิชาใดกลุ่มวิชาหนึ่ง

ไม่น้อยกว่า 7 หน่วยกิต

2.2.1 กลุ่มสหกิจศึกษา

| รหัสวิชา | ชื่อวิชา | น(ท-ป-ศ) |
|----------|---|----------|
| ALT406 | เตรียมฝึกสหกิจศึกษาสาขาวิชาเทคโนโลยีภูมิทัศน์ | 1(45) |
| ALT407 | ฝึกสหกิจศึกษาสาขาวิชาเทคโนโลยีภูมิทัศน์ | 6(640) |

2.2.2 กลุ่มวิชาฝึกประสบการณ์วิชาชีพ

| รหัสวิชา | ชื่อวิชา | น(ท-ป-ศ) |
|----------|---|----------|
| ALT402 | เตรียมฝึกประสบการณ์วิชาชีพทางเทคโนโลยีภูมิทัศน์ | 2(90) |
| ALT403 | ฝึกประสบการณ์วิชาชีพทางเทคโนโลยีภูมิทัศน์ | 5(450) |

3. หมวดวิชาเลือกเสรี

จำนวนไม่น้อยกว่า 6 หน่วยกิต

ให้เลือกเรียนรายวิชาใด ๆ ในหลักสูตรมหาวิทยาลัยราชภัฏวไลยอลงกรณ์ ในพระบรมราชูปถัมภ์ จังหวัดปทุมธานี โดยไม่ซ้ำกับรายวิชาที่เคยเรียนมาแล้ว และต้องไม่เป็นรายวิชาที่กำหนดให้เรียนโดยไม่นับหน่วยกิตรวมในเกณฑ์การสำเร็จหลักสูตรของสาขาวิชานี้



คณะเทคโนโลยีอุตสาหกรรม

(Faculty of Industrial Technology)

- หลักสูตรเทคโนโลยีบัณฑิต
- หลักสูตรวิศวกรรมศาสตรบัณฑิต
- หลักสูตรวิทยาศาสตร์บัณฑิต

หลักสูตรเทคโนโลยีบัณฑิต

สาขาวิชาเทคโนโลยีวิศวกรรม

ระดับปริญญาตรี 4 ปี

(หลักสูตรปรับปรุง พ.ศ. 2560)

Bachelor of Technology Program in Engineering Technology

จุดประสงค์เฉพาะ

1. ผลิตบัณฑิตที่มีความรับผิดชอบต่อหน้าที่ มีคุณธรรมและจริยธรรม มีจิตสำนึกที่ดีต่อองค์กร สังคมและชุมชน
2. ผลิตบัณฑิตให้มีความคิดริเริ่มในเชิงสร้างสรรค์ สามารถนำความรู้มาประยุกต์ใช้ในการประกอบอาชีพได้
3. ผลิตบัณฑิตที่มีพื้นฐานความรู้ทางเทคโนโลยีวิศวกรรม ให้สอดคล้องกับความต้องการของตลาดแรงงานภาคอุตสาหกรรม ภาครัฐและภาคเอกชน
4. ผลิตบัณฑิตที่มีความรู้ด้านวิชาการ ทฤษฎีวิชาชีพและทักษะปฏิบัติ สามารถปรับตัวให้ทันกับการเปลี่ยนแปลง ยึดมั่นในจรรยาบรรณวิชาชีพและเป็นแบบอย่างที่ดี

คุณสมบัติผู้เข้าศึกษา

1. เป็นผู้สำเร็จการศึกษาระดับมัธยมศึกษาตอนปลาย (ม.6) หรือสำเร็จการศึกษาระดับประกาศนียบัตรวิชาชีพ (ปวช.) ทุกแผนการเรียน หรือเทียบเท่า
2. เป็นผู้สำเร็จการศึกษาระดับประกาศนียบัตรวิชาชีพชั้นสูง (ปวส.) ทุกสาขาวิชา หรือเทียบเท่า
3. ทั้งนี้ต้องเป็นไปตามข้อบังคับมหาวิทยาลัยราชภัฏวไลยอลงกรณ์ ในพระบรมราชูปถัมภ์ จังหวัดปทุมธานี ว่าด้วยการจัดการศึกษาระดับอนุปริญญาและปริญญาตรี พ.ศ. 2557
4. ให้เป็นไปตามมติของคณะกรรมการบริหารหลักสูตร

โครงสร้างสาขาวิชา

หน่วยกิตรวมตลอดสาขาวิชาไม่น้อยกว่า 134 หน่วยกิต โดยมีสัดส่วนหน่วยกิตแต่ละหมวดวิชาและแต่ละกลุ่มวิชา ดังนี้

| | | | |
|--|------------------|----|----------|
| 1. หมวดวิชาศึกษาทั่วไป | จำนวนไม่น้อยกว่า | 30 | หน่วยกิต |
| 2. หมวดวิชาเฉพาะ | จำนวนไม่น้อยกว่า | 98 | หน่วยกิต |
| 2.1 กลุ่มวิชาพื้นฐานเทคโนโลยีวิศวกรรม | | 19 | หน่วยกิต |
| 2.2 กลุ่มวิชาเนื้อหา จำนวนไม่น้อยกว่า | | 72 | หน่วยกิต |
| 2.2.1 กลุ่มวิชาบังคับ | | 42 | หน่วยกิต |
| 2.2.2 กลุ่มวิชาเลือก | | 30 | หน่วยกิต |
| 2.3 กลุ่มวิชาปฏิบัติการและฝึกประสบการณ์วิชาชีพ | | 7 | หน่วยกิต |
| 3. หมวดวิชาเลือกเสรี | จำนวนไม่น้อยกว่า | 6 | หน่วยกิต |

การจัดการเรียนการสอน

| | | | |
|---------------------------------------|--|---------------------------|----------|
| 1. หมวดวิชาศึกษาทั่วไป | | 30 | หน่วยกิต |
| 2. หมวดวิชาเฉพาะ | | จำนวนไม่น้อยกว่า 98 | หน่วยกิต |
| 2.1 กลุ่มวิชาพื้นฐานเทคโนโลยีวิศวกรรม | | 19 | หน่วยกิต |
| บังคับเรียนจากรายวิชาต่อไปนี้ | | ไม่น้อยกว่า 19 | หน่วยกิต |
| รหัสวิชา | ชื่อวิชา | | น(ท-ป-ศ) |
| SCH102 | เคมีทั่วไป | | 3(3-0-6) |
| SPY101 | ฟิสิกส์พื้นฐาน | | 3(2-2-5) |
| TEC101 | ปฏิบัติงานเทคโนโลยีอุตสาหกรรม | | 1(0-3-2) |
| TEC102 | เขียนแบบอุตสาหกรรม | | 3(2-2-5) |
| TEC103 | โปรแกรมคอมพิวเตอร์ในงานอุตสาหกรรม | | 3(2-2-5) |
| TEC204 | วัสดุอุตสาหกรรม | | 3(3-0-6) |
| TEC305 | ภาษาอังกฤษในงานอุตสาหกรรม | | 3(3-0-6) |
| 2.2 กลุ่มวิชาเนื้อหา | | จำนวนไม่น้อยกว่า 72 | หน่วยกิต |
| 2.2.1 กลุ่มวิชาบังคับ | | บังคับเรียนไม่น้อยกว่า 42 | หน่วยกิต |
| รหัสวิชา | ชื่อวิชา | | น(ท-ป-ศ) |
| TEE213 | เครื่องจักรกลไฟฟ้า | | 3(3-0-6) |
| TEE214 | ทดลองเครื่องจักรกลไฟฟ้า | | 1(0-3-2) |
| TEE231 | การออกแบบและติดตั้งระบบไฟฟ้า | | 3(3-0-6) |
| TEE232 | ปฏิบัติการออกแบบและติดตั้งระบบไฟฟ้า | | 1(0-3-2) |
| TEN101 | คณิตศาสตร์เทคโนโลยีวิศวกรรม | | 3(3-0-6) |
| TEN107 | ไฟฟ้าเบื้องต้น | | 3(3-0-6) |
| TEN108 | ปฏิบัติไฟฟ้าเบื้องต้น | | 1(0-3-2) |
| TEN418 | โครงการงานเทคโนโลยีวิศวกรรม | | 3(0-6-3) |
| TIM210 | การออกแบบและวางผังโรงงาน | | 3(3-0-6) |
| TIM448 | วิศวกรรมความปลอดภัยและสิ่งแวดล้อม | | 3(3-0-6) |
| TME313 | ไฮดรอลิกส์และนิวแมติกส์ | | 3(3-0-6) |
| TME314 | ปฏิบัติไฮดรอลิกส์และนิวแมติกส์ | | 1(0-3-2) |
| TPE203 | เทคโนโลยีเครื่องมือกล 1 | | 3(3-0-6) |
| TPE204 | ปฏิบัติเทคโนโลยีเครื่องมือกล 1 | | 1(0-3-2) |
| TPE205 | เทคโนโลยีการเชื่อม | | 3(3-0-6) |
| TPE206 | ปฏิบัติเทคโนโลยีการเชื่อม | | 1(0-3-2) |
| TPE315 | การควบคุมคุณภาพ | | 3(3-0-6) |
| TPE318 | การวางแผนและการควบคุมการผลิต | | 3(3-0-6) |
| 2.2.2 กลุ่มวิชาเลือก | | เลือกเรียนไม่น้อยกว่า 30 | หน่วยกิต |
| รหัสวิชา | ชื่อวิชา | | น(ท-ป-ศ) |
| TEE215 | โรงจักรไฟฟ้า ระบบส่งและจ่ายกำลังไฟฟ้า | | 3(3-0-6) |
| TEE320 | การออกแบบระบบไฟฟ้า | | 3(3-0-6) |
| TEE321 | ระบบเครื่องทำความเย็นและเครื่องปรับอากาศ | | 3(2-2-5) |
| TEE323 | การควบคุมมอเตอร์ไฟฟ้า | | 3(3-0-6) |
| TEE324 | ปฏิบัติควบคุมมอเตอร์ไฟฟ้า | | 1(0-3-2) |

| รหัสวิชา | ชื่อวิชา | น(ท-ป-ศ) |
|----------|---|-------------------|
| TEE327 | อิเล็กทรอนิกส์กำลัง | 3(3-0-6) |
| TEE328 | ทดลองอิเล็กทรอนิกส์กำลัง | 1(0-3-2) |
| TEE329 | การป้องกันระบบไฟฟ้ากำลัง | 3(3-0-6) |
| TEE330 | ทดลองการป้องกันระบบไฟฟ้ากำลัง | 1(0-3-2) |
| TEE331 | การประยุกต์ใช้ไมโครคอนโทรลเลอร์ในระบบควบคุม | 3(3-0-6) |
| TEE332 | ปฏิบัติการประยุกต์ใช้ไมโครคอนโทรลเลอร์ในระบบควบคุม | 1(0-3-2) |
| TEE342 | การอนุรักษ์และจัดการพลังงานไฟฟ้า | 3(3-0-6) |
| TEE345 | การควบคุมกระบวนการด้วยพีแอลซี | 3(2-2-5) |
| TEE349 | เซนเซอร์และทรานส์ดิวเซอร์ | 3(2-2-5) |
| TIM103 | ปฏิบัติวัสดุในงานอุตสาหกรรม | 1(0-3-2) |
| TIM204 | เศรษฐศาสตร์วิศวกรรม | 3(3-0-6) |
| TIM205 | กรรมวิธีการผลิตในอุตสาหกรรม | 3(3-0-6) |
| TIM206 | สถิติวิศวกรรม | 3(3-0-6) |
| TIM313 | การวิจัยดำเนินงาน | 3(3-0-6) |
| TME204 | เทอร์โมไดนามิกส์ 1 | 3(3-0-6) |
| TME205 | กลศาสตร์ของไหล | 3(3-0-6) |
| TME206 | กลศาสตร์วิศวกรรม | 3(3-0-6) |
| TME207 | กลศาสตร์ของแข็ง | 3(3-0-6) |
| TME318 | พลศาสตร์วิศวกรรม | 3(3-0-6) |
| TME341 | วิศวกรรมการบำรุงรักษา | 3(3-0-6) |
| TME443 | การถ่ายเทความร้อน | 3(3-0-6) |
| TME444 | ต้นกำลังโรงจักร | 3(3-0-6) |
| TPE207 | เทคโนโลยีแคตแคม | 3(2-2-5) |
| TPE311 | ระบบอัตโนมัติ | 3(3-0-6) |
| TPE312 | ปฏิบัติระบบอัตโนมัติ | 1(0-3-2) |
| TPE313 | การเขียนแบบเทคโนโลยีวิศวกรรมด้วยโปรแกรมคอมพิวเตอร์ | 3(3-0-6) |
| TPE314 | ศึกษาการปฏิบัติงานในระบบงานอุตสาหกรรมการผลิต | 3(2-2-5) |
| TPE316 | เทคโนโลยีเครื่องมือกล 2 | 3(3-0-6) |
| TPE317 | ปฏิบัติเทคโนโลยีเครื่องมือกล 2 | 1(0-3-2) |
| TPE325 | ระบบควบคุม | 3(2-2-5) |
| TPE329 | กลยุทธ์ในการบริหารงานอุตสาหกรรม | 3(3-0-6) |
| TPE330 | การออกแบบผลิตภัณฑ์อุตสาหกรรมการผลิต | 3(2-2-5) |
| TPE331 | จิตวิทยาอุตสาหกรรมและองค์กร | 3(3-0-6) |
| TPE434 | การวิจัยเพื่อพัฒนาเทคโนโลยีการผลิต | 3(2-2-5) |
| TPE435 | การประกอบธุรกิจอุตสาหกรรม | 3(3-0-6) |
| | 2.3 กลุ่มวิชาปฏิบัติการและฝึกประสบการณ์วิชาชีพ | 7 หน่วยกิต |
| | ให้เลือกเพียงกลุ่มวิชาใดวิชาหนึ่ง จำนวนไม่น้อยกว่า 7 หน่วยกิต | |
| | 2.3.1 กลุ่มวิชาฝึกสหกิจศึกษา | |
| รหัสวิชา | ชื่อวิชา | น(ท-ป-ศ) |
| TEN301 | การเตรียมสหกิจศึกษาสาขาวิชาเทคโนโลยีวิศวกรรม | 1(45) |

| รหัสวิชา | ชื่อวิชา | น(ท-ป-ศ) |
|----------|-------------------------------------|----------|
| TEN401 | สหกิจศึกษาสาขาวิชาเทคโนโลยีวิศวกรรม | 6(640) |

2.3.2 กลุ่มวิชาฝึกประสบการณ์วิชาชีพ

| รหัสวิชา | ชื่อวิชา | น(ท-ป-ศ) |
|----------|--|----------|
| TEN359 | การเตรียมฝึกประสบการณ์วิชาชีพสาขาวิชาเทคโนโลยีวิศวกรรม | 2(90) |
| TEN460 | การฝึกประสบการณ์วิชาชีพสาขาวิชาเทคโนโลยีวิศวกรรม | 5(450) |

3. หมวดวิชาเลือกเสรี จำนวนไม่น้อยกว่า 6 หน่วยกิต

ให้เลือกเรียนรายวิชาใด ๆ ในหลักสูตรมหาวิทยาลัยราชภัฏวไลยอลงกรณ์ ในพระบรมราชูปถัมภ์ จังหวัดปทุมธานี โดยไม่ซ้ำกับรายวิชาที่เคยเรียนมาแล้ว และต้องไม่เป็นรายวิชาที่กำหนดให้เรียนโดยไม่นับหน่วยกิตรวมในเกณฑ์การสำเร็จหลักสูตรของสาขาวิชานี้

*** ข้อกำหนดเฉพาะ ในกรณีที่ศึกษาหลักสูตรระดับปริญญาตรีมาไม่น้อยกว่า 3 ปี และจำเป็นต้องยุติการศึกษา สามารถยื่นขอสำเร็จการศึกษาในระดับอนุปริญญาได้ โดยต้องศึกษารายวิชาไม่น้อยกว่า 90 หน่วยกิต ประกอบไปด้วยหมวดวิชาต่างๆ ดังนี้

- | | |
|------------------------------------|----------------|
| 1. หมวดวิชาศึกษาทั่วไป ไม่น้อยกว่า | 30 หน่วยกิต |
| 2. หมวดวิชาเฉพาะไม่น้อยกว่า | 45 หน่วยกิต |
| 3. หมวดวิชาเลือกเสรี ไม่น้อยกว่า | 3 หน่วยกิต *** |

หลักสูตรวิศวกรรมศาสตรบัณฑิต

สาขาวิชาวิศวกรรมเมคคาทรอนิกส์และหุ่นยนต์

ระดับปริญญาตรี 4 ปี

(หลักสูตรปรับปรุง พ.ศ. 2560)

Bachelor of Engineering Program in Mechatronics and Robotics Engineering

จุดประสงค์เฉพาะ

1. เพื่อผลิตบัณฑิตที่มีความรู้ ความสามารถในการออกแบบ สร้าง และควบคุมเครื่องจักร อุปกรณ์ และกระบวนการผลิตที่ทันสมัย
2. เพื่อให้ นักศึกษามีความรู้พื้นฐานและทักษะในด้านวิศวกรรมเมคคาทรอนิกส์และหุ่นยนต์ เพียงพอที่จะศึกษาค้นคว้าวิจัยและพัฒนาในระดับที่สูงขึ้นไป
3. ปลูกฝังให้นักศึกษามีคุณธรรม จริยธรรม มีความรับผิดชอบต่อสังคม และมีจิตสำนึก ในการใฝ่เรียนรู้ สามารถเรียนรู้ได้ด้วยตนเองอย่างต่อเนื่อง

คุณสมบัติของผู้เข้าศึกษา

1. สำเร็จการศึกษาไม่ต่ำกว่ามัธยมศึกษาตอนปลาย (ม.6) หรือสำเร็จการศึกษาระดับประกาศนียบัตรวิชาชีพ (ปวช.) ทุกแผนการเรียน หรือเทียบเท่า
2. เป็นผู้สำเร็จการศึกษาระดับประกาศนียบัตรวิชาชีพชั้นสูง (ปวส.) ทุกสาขาวิชา หรือเทียบเท่า
3. ทั้งนี้ต้องเป็นไปตามข้อบังคับมหาวิทยาลัยราชภัฏวไลยอลงกรณ์ ในพระบรมราชูปถัมภ์ จังหวัดปทุมธานี ว่าด้วยการจัดการศึกษาระดับอนุปริญญาและปริญญาตรี พ.ศ. 2557

โครงสร้างสาขาวิชา

หน่วยกิตรวมตลอดสาขาวิชาไม่น้อยกว่า 145 หน่วยกิต โดยมีสัดส่วนหน่วยกิตแต่ละหมวดวิชาและแต่ละกลุ่มวิชา ดังนี้

| | | | |
|--|------------------|-----|----------|
| 1. หมวดวิชาศึกษาทั่วไป | จำนวนไม่น้อยกว่า | 30 | หน่วยกิต |
| 2. หมวดวิชาเฉพาะ | จำนวนไม่น้อยกว่า | 109 | หน่วยกิต |
| 2.1 กลุ่มวิชาเฉพาะพื้นฐาน | | 38 | หน่วยกิต |
| 2.1.1 กลุ่มวิชาพื้นฐานทางเทคโนโลยีอุตสาหกรรม | | 13 | หน่วยกิต |
| 2.1.2 กลุ่มวิชาพื้นฐานทางคณิตศาสตร์และวิทยาศาสตร์ | | 15 | หน่วยกิต |
| 2.1.3 กลุ่มวิชาพื้นฐานทางวิศวกรรม | | 10 | หน่วยกิต |
| 2.2 กลุ่มวิชาเฉพาะด้านวิศวกรรมเมคคาทรอนิกส์และหุ่นยนต์ | | 71 | หน่วยกิต |
| 2.2.1 กลุ่มวิชาบังคับทางวิศวกรรม | | 51 | หน่วยกิต |
| 2.2.2 กลุ่มวิชาเลือกทางวิศวกรรม | | 13 | หน่วยกิต |
| 2.2.3 กลุ่มวิชาฝึกประสบการณ์วิชาชีพ/สหกิจศึกษา | | 7 | หน่วยกิต |
| 3. หมวดวิชาเลือกเสรี | จำนวนไม่น้อยกว่า | 6 | หน่วยกิต |

การจัดการเรียนการสอน

| | | | | |
|----------|---|------------------------|-----|----------|
| | 1. หมวดวิชาศึกษาทั่วไป | | 30 | หน่วยกิต |
| | 2. หมวดวิชาเฉพาะ | จำนวนไม่น้อยกว่า | 109 | หน่วยกิต |
| | 2.1 กลุ่มวิชาเฉพาะพื้นฐาน | จำนวนไม่น้อยกว่า | 38 | หน่วยกิต |
| | 2.1.1 กลุ่มวิชาพื้นฐานทางเทคโนโลยีอุตสาหกรรม | | | |
| | | บังคับเรียนไม่น้อยกว่า | 13 | หน่วยกิต |
| รหัสวิชา | ชื่อวิชา | | | น(ท-ป-ศ) |
| TEC101 | ปฏิบัติงานเทคโนโลยีอุตสาหกรรม | | | 1(0-3-2) |
| TEC102 | เขียนแบบอุตสาหกรรม | | | 3(2-2-5) |
| TEC103 | โปรแกรมคอมพิวเตอร์ในงานอุตสาหกรรม | | | 3(2-2-5) |
| TEC204 | วัสดุอุตสาหกรรม | | | 3(3-0-6) |
| TEC305 | ภาษาอังกฤษในงานอุตสาหกรรม | | | 3(3-0-6) |
| | 2.1.2 กลุ่มวิชาพื้นฐานทางคณิตศาสตร์และวิทยาศาสตร์ | | | |
| | | บังคับเรียนไม่น้อยกว่า | 15 | หน่วยกิต |
| รหัสวิชา | ชื่อวิชา | | | น(ท-ป-ศ) |
| SCH102 | เคมีทั่วไป | | | 3(3-0-6) |
| SCH103 | ปฏิบัติการเคมีทั่วไป | | | 1(0-3-2) |
| SMS115 | คณิตศาสตร์วิศวกรรม | | | 3(3-0-6) |
| SPY104 | ฟิสิกส์ 1 | | | 3(3-0-6) |
| SPY105 | ปฏิบัติการฟิสิกส์ 1 | | | 1(0-3-2) |
| SPY106 | ฟิสิกส์ 2 | | | 3(3-0-6) |
| SPY107 | ปฏิบัติการฟิสิกส์ 2 | | | 1(0-3-2) |
| | 2.1.3 กลุ่มวิชาพื้นฐานทางวิศวกรรม | | | |
| | | บังคับเรียนไม่น้อยกว่า | 10 | หน่วยกิต |
| รหัสวิชา | ชื่อวิชา | | | น(ท-ป-ศ) |
| TEG203 | กลศาสตร์วิศวกรรม | | | 3(3-0-6) |
| TEG204 | ไฟฟ้าพื้นฐาน | | | 3(3-0-6) |
| TEG205 | ปฏิบัติไฟฟ้าพื้นฐาน | | | 1(0-3-2) |
| TEG306 | เทอร์โมไดนามิกส์ | | | 3(3-0-6) |
| | 2.2 กลุ่มวิชาเฉพาะด้านวิศวกรรมเทคนิคทรอนิกส์และหุ่นยนต์ | | | |
| | | จำนวนไม่น้อยกว่า | 71 | หน่วยกิต |
| | 2.2.1 กลุ่มวิชาบังคับทางวิศวกรรม | บังคับเรียนไม่น้อยกว่า | 51 | หน่วยกิต |
| รหัสวิชา | ชื่อวิชา | | | น(ท-ป-ศ) |
| TRE101 | หุ่นยนต์เบื้องต้น | | | 3(2-2-5) |
| TRE102 | พลวัตระบบและแบบจำลอง | | | 3(3-0-6) |
| TRE201 | ทฤษฎีวงจรและอุปกรณ์อิเล็กทรอนิกส์ | | | 3(3-0-6) |
| TRE202 | ปฏิบัติการวงจรและอุปกรณ์อิเล็กทรอนิกส์ | | | 1(0-3-2) |
| TRE203 | การออกแบบดิจิทัลลอจิก | | | 3(3-0-6) |
| TRE204 | ปฏิบัติการดิจิทัลลอจิก | | | 1(0-3-2) |
| TRE205 | เครื่องมือวัด และการวัดทางไฟฟ้าและอิเล็กทรอนิกส์ | | | 3(3-0-6) |
| TRE206 | คิเนเมติกส์และไดนามิกส์ของหุ่นยนต์ | | | 3(3-0-6) |

| รหัสวิชา | ชื่อวิชา | น(ท-ป-ศ) |
|----------|---|----------|
| TRE301 | ระบบควบคุมอัตโนมัติ | 3(3-0-6) |
| TRE302 | ปฏิบัติการระบบควบคุมอัตโนมัติ | 1(0-3-2) |
| TRE303 | ไมโครโปรเซสเซอร์และการอินเตอร์เฟส | 3(3-0-6) |
| TRE304 | ปฏิบัติการไมโครโปรเซสเซอร์และการอินเตอร์เฟส | 1(0-3-2) |
| TRE305 | ระบบนิวแมติกส์และไฮดรอลิกส์ | 3(2-2-5) |
| TRE306 | เซนเซอร์และแอคทูเอเตอร์ | 3(3-0-6) |
| TRE307 | โปรแกรมเมเบิลลอจิกคอนโทรลเลอร์ | 3(3-0-6) |
| TRE308 | ปฏิบัติการโปรแกรมเมเบิลลอจิกคอนโทรลเลอร์ | 1(0-3-2) |
| TRE309 | หุ่นยนต์อุตสาหกรรมและเครื่องจักรอัตโนมัติ | 3(2-2-5) |
| TRE310 | การจัดการและอนุรักษ์พลังงาน | 3(3-0-6) |
| TRE311 | วิศวกรรมความปลอดภัยในงานระบบควบคุมอัตโนมัติ | 3(3-0-6) |
| TRE312 | โครงการวิศวกรรมเมคคาทรอนิกส์และหุ่นยนต์ 1 | 1(0-3-2) |
| TRE405 | โครงการวิศวกรรมเมคคาทรอนิกส์และหุ่นยนต์ 2 | 3(0-6-3) |

2.2.2 กลุ่มวิชาเลือกวิศวกรรม

บังคับเรียนไม่น้อยกว่า

13

หน่วยกิต

| รหัสวิชา | ชื่อวิชา | น(ท-ป-ศ) |
|----------|--|----------|
| TRE313 | เทคโนโลยีเครื่องจักรกลไฟฟ้า | 3(3-0-6) |
| TRE314 | อิเล็กทรอนิกส์กำลังและการขับเคลื่อนด้วยไฟฟ้า | 3(2-2-5) |
| TRE315 | การประมวลผลภาพและแมชชีนวิชั่น | 3(2-2-5) |
| TRE316 | การออกแบบระบบควบคุมอัตโนมัติ | 3(2-2-5) |
| TRE317 | หุ่นยนต์เคลื่อนที่อัตโนมัติ | 3(3-0-6) |
| TRE318 | อินเทอร์เน็ตในงานเมคคาทรอนิกส์ | 3(2-2-5) |
| TRE319 | การเขียนแบบวิศวกรรมเมคคาทรอนิกส์และหุ่นยนต์ด้วยคอมพิวเตอร์ | 3(2-2-5) |
| TRE320 | การวิเคราะห์การสั่นสะเทือน | 3(3-0-6) |
| TRE321 | ระเบียบวิธีเชิงตัวเลขในงานวิศวกรรม | 3(2-2-5) |
| TRE322 | การวิเคราะห์และประมวลผลสัญญาณดิจิทัล | 3(3-0-6) |
| TRE323 | การควบคุมเชิงตัวเลขด้วยคอมพิวเตอร์ | 3(2-2-5) |
| TRE324 | ปัญหาพิเศษทางด้านวิศวกรรมเมคคาทรอนิกส์และหุ่นยนต์ | 3(2-2-5) |
| TRE401 | ระบบควบคุมสมัยใหม่ | 3(3-0-6) |
| TRE402 | การเรียนรู้เครื่องจักรและระบบอัจฉริยะ | 3(2-2-5) |
| TRE403 | การสร้างต้นแบบอย่างรวดเร็วสำหรับวิศวกร | 3(2-2-5) |
| TRE404 | สัมมนาทางวิศวกรรมเมคคาทรอนิกส์และหุ่นยนต์ | 1(0-3-2) |

2.2.3 กลุ่มวิชาปฏิบัติและการฝึกประสบการณ์วิชาชีพ

7

หน่วยกิต

ให้เลือกเรียนกลุ่มวิชาใดวิชาหนึ่ง

จำนวนไม่น้อยกว่า

7

หน่วยกิต

2.2.3.1 กลุ่มวิชาสหกิจศึกษา

| รหัสวิชา | ชื่อวิชา | น(ท-ป-ศ) |
|----------|---|----------|
| TRE406 | การเตรียมสหกิจศึกษาสาขาวิชาวิศวกรรมเมคคาทรอนิกส์และหุ่นยนต์ | 1(45) |
| TRE407 | สหกิจศึกษาสาขาวิชาวิศวกรรมเมคคาทรอนิกส์และหุ่นยนต์ | 6(640) |

2.2.3.2 กลุ่มวิชาฝึกประสบการณ์วิชาชีพ

| รหัสวิชา | ชื่อวิชา | น(ท-ป-ศ) |
|----------|--|----------|
| TRE408 | การเตรียมฝึกประสบการณ์วิชาชีพอสาขาวชิศวกรรมเมคคาทรอนิกส์ และหุ่นยนต์ | 2(90) |
| TRE409 | การฝึกประสบการณ์วิชาชีพอสาขาวชิศวกรรมเมคคาทรอนิกส์และหุ่นยนต์ | 5(450) |

3. หมวดวิชาเลือกเสรี

จำนวนไม่น้อยกว่า 6 หน่วยกิต

ให้เลือกเรียนรายวิชาใด ๆ ในหลักสูตรมหาวิทยาลัยราชภัฏวไลยอลงกรณ์ ในพระบรมราชูปถัมภ์ จังหวัดปทุมธานี โดยไม่ซ้ำกับรายวิชาที่เคยเรียนมาแล้ว และต้องไม่เป็นรายวิชาที่กำหนดให้เรียนโดยไม่นับหน่วยกิตรวมในเกณฑ์การสำเร็จหลักสูตรของสาขาวิชานี้

*** ข้อกำหนดเฉพาะ ในกรณีที่ศึกษาหลักสูตรระดับปริญญาตรีมาไม่น้อยกว่า 3 ปี และจำเป็นต้องยุติการศึกษา สามารถยื่นขอสำเร็จการศึกษาในระดับอนุปริญญาได้ โดยต้องศึกษารายวิชาไม่น้อยกว่า 90 หน่วยกิต ประกอบไปด้วยหมวดวิชาต่างๆ ดังนี้

1. หมวดวิชาศึกษาทั่วไป ไม่น้อยกว่า 30 หน่วยกิต
2. หมวดวิชาเฉพาะไม่น้อยกว่า 45 หน่วยกิต
3. หมวดวิชาเลือกเสรี ไม่น้อยกว่า 3 หน่วยกิต ***

หลักสูตรวิศวกรรมศาสตรบัณฑิต

สาขาวิชาวิศวกรรมการจัดการอุตสาหกรรม

ระดับปริญญาตรี 4 ปี

(หลักสูตรใหม่ พ.ศ. 2560)

Bachelor of Engineering Program in Industrial Management
Engineering

จุดประสงค์เฉพาะ

1. เพื่อผลิตบัณฑิตที่มีคุณธรรม จริยธรรม และความรับผิดชอบต่อองค์กรและสังคม
2. เพื่อผลิตบัณฑิตที่มีความรู้ความสามารถด้านการผลิต การจัดการอุตสาหกรรมและกระบวนการผลิตที่ทันสมัย
3. เพื่อผลิตบัณฑิตที่มีความรู้และสามารถนำความรู้ไปประยุกต์ใช้ในการทำงาน
4. เพื่อผลิตบัณฑิตที่มีจิตสำนึกในการใฝ่เรียนรู้ สามารถเรียนรู้ได้ด้วยตนเองและเรียนรู้อย่างต่อเนื่อง
5. เพื่อผลิตบัณฑิตที่มีความคิดสร้างสรรค์ในการนำความรู้ไปประยุกต์ใช้เพื่อพัฒนาตนเองและสังคม

คุณสมบัติของผู้เข้าศึกษา

1. เป็นผู้สำเร็จการศึกษาระดับมัธยมศึกษาตอนปลาย (ม.6) หรือสำเร็จการศึกษาระดับประกาศนียบัตรวิชาชีพ (ปวช.) ทุกแผนการเรียน หรือเทียบเท่า
2. เป็นผู้สำเร็จการศึกษาระดับประกาศนียบัตรวิชาชีพชั้นสูง (ปวส.) ทุกสาขาวิชา หรือเทียบเท่า
3. ทั้งนี้ต้องเป็นไปตามข้อบังคับมหาวิทยาลัยราชภัฏวไลยอลงกรณ์ ในพระบรมราชูปถัมภ์ จังหวัดปทุมธานี ว่าด้วยการจัดการศึกษาระดับอนุปริญญาและปริญญาตรี พ.ศ. 2557

โครงสร้างสาขาวิชา

หน่วยกิตรวมตลอดสาขาวิชาไม่น้อยกว่า 142 หน่วยกิต โดยมีสัดส่วนหน่วยกิตแต่ละหมวดวิชาและแต่ละกลุ่มวิชา ดังนี้

| | | | |
|---|------------------|-----|----------|
| 1. หมวดวิชาศึกษาทั่วไป | จำนวนไม่น้อยกว่า | 30 | หน่วยกิต |
| 2. หมวดวิชาเฉพาะ | จำนวนไม่น้อยกว่า | 106 | หน่วยกิต |
| 2.1 วิชาเฉพาะพื้นฐาน | | 50 | หน่วยกิต |
| 2.1.1 กลุ่มวิชาพื้นฐานทางเทคโนโลยีอุตสาหกรรม | | 13 | หน่วยกิต |
| 2.1.2 กลุ่มวิชาพื้นฐานทางคณิตศาสตร์และวิทยาศาสตร์ | | 21 | หน่วยกิต |
| 2.1.3 กลุ่มวิชาพื้นฐานทางวิศวกรรม | | 16 | หน่วยกิต |
| 2.2 วิชาเฉพาะด้านวิศวกรรมการจัดการอุตสาหกรรม | | 56 | หน่วยกิต |
| 2.2.1 กลุ่มวิชาบังคับทางวิศวกรรม | | 31 | หน่วยกิต |
| 2.2.2 กลุ่มวิชาเลือกทางวิศวกรรม | | 18 | หน่วยกิต |
| 2.2.3 กลุ่มวิชาปฏิบัติการและฝึกประสบการณ์วิชาชีพ | | 7 | หน่วยกิต |
| 3. หมวดวิชาเลือกเสรี | จำนวนไม่น้อยกว่า | 6 | หน่วยกิต |

การจัดการเรียนการสอน

| | | | |
|---|-----------------------------------|----|----------|
| 1. หมวดวิชาศึกษาทั่วไป | | 30 | หน่วยกิต |
| 2. หมวดวิชาเฉพาะ | จำนวนไม่น้อยกว่า | 10 | หน่วยกิต |
| | | 6 | |
| 2.1 วิชาเฉพาะพื้นฐาน | จำนวนไม่น้อยกว่า | 50 | หน่วยกิต |
| 2.1.1 กลุ่มวิชาพื้นฐานทางเทคโนโลยีอุตสาหกรรม | บังคับเรียนไม่น้อยกว่า | 13 | หน่วยกิต |
| รหัสวิชา | ชื่อวิชา | | น(ท-ป-ศ) |
| TEC101 | ปฏิบัติงานเทคโนโลยีอุตสาหกรรม | | 1(0-3-2) |
| TEC102 | เขียนแบบอุตสาหกรรม | | 3(2-2-5) |
| TEC103 | โปรแกรมคอมพิวเตอร์ในงานอุตสาหกรรม | | 3(2-2-5) |
| TEC204 | วัสดุอุตสาหกรรม | | 3(3-0-6) |
| TEC305 | ภาษาอังกฤษในงานอุตสาหกรรม | | 3(3-0-6) |
| 2.1.2 กลุ่มวิชาพื้นฐานทางคณิตศาสตร์และวิทยาศาสตร์ | บังคับเรียนไม่น้อยกว่า | 21 | หน่วยกิต |
| รหัสวิชา | ชื่อวิชา | | น(ท-ป-ศ) |
| SCH102 | เคมีทั่วไป | | 3(3-0-6) |
| SCH103 | ปฏิบัติการเคมีทั่วไป | | 1(0-3-2) |
| SPY104 | ฟิสิกส์ 1 | | 3(3-0-6) |
| SPY105 | ปฏิบัติการฟิสิกส์ 1 | | 1(0-3-2) |
| SPY106 | ฟิสิกส์ 2 | | 3(3-0-6) |
| SPY107 | ปฏิบัติการฟิสิกส์ 2 | | 1(0-3-2) |
| TAT101 | คณิตศาสตร์วิศวกรรม 1 | | 3(3-0-6) |
| TAT102 | คณิตศาสตร์วิศวกรรม 2 | | 3(3-0-6) |
| TAT203 | คณิตศาสตร์วิศวกรรม 3 | | 3(3-0-6) |
| 2.1.2 กลุ่มวิชาพื้นฐานทางวิศวกรรม | บังคับเรียนไม่น้อยกว่า | 16 | หน่วยกิต |
| รหัสวิชา | ชื่อวิชา | | น(ท-ป-ศ) |
| TEG101 | กรรมวิธีการผลิต | | 3(3-0-6) |
| TEG202 | สถิติวิศวกรรม | | 3(3-0-6) |
| TEG203 | กลศาสตร์วิศวกรรม | | 3(3-0-6) |
| TEG204 | ไฟฟ้าพื้นฐาน | | 3(3-0-6) |
| TEG205 | ปฏิบัติไฟฟ้าพื้นฐาน | | 1(0-3-2) |
| TEG306 | เทอร์โมไดนามิกส์ | | 3(3-0-6) |
| 2.2 วิชาเฉพาะด้านวิศวกรรมการจัดการอุตสาหกรรม | จำนวนไม่น้อยกว่า | 56 | หน่วยกิต |
| 2.2.1 กลุ่มวิชาบังคับทางวิศวกรรม | บังคับเรียนไม่น้อยกว่า | 31 | หน่วยกิต |
| รหัสวิชา | ชื่อวิชา | | น(ท-ป-ศ) |
| TIE101 | องค์การและการจัดการอุตสาหกรรม | | 3(3-0-6) |
| TIE202 | การวางแผนและการควบคุมการผลิต | | 3(3-0-6) |
| TIE203 | การวางแผนโรงงาน | | 3(3-0-6) |
| TIE304 | เศรษฐศาสตร์วิศวกรรม | | 3(3-0-6) |
| TIE305 | การศึกษาการทำงาน | | 3(3-0-6) |

| รหัสวิชา | ชื่อวิชา | น(ท-ป-ศ) |
|----------|---|----------|
| TIE306 | การจัดการคุณภาพ | 3(3-0-6) |
| TIE307 | การวิจัยดำเนินงาน | 3(3-0-6) |
| TIE308 | การวิเคราะห์ต้นทุนอุตสาหกรรมและงบประมาณ | 3(3-0-6) |
| TIE309 | การควบคุมคุณภาพ | 3(3-0-6) |
| TIE310 | โครงการวิศวกรรมการจัดการอุตสาหกรรม 1 | 1(0-2-1) |
| TIE418 | โครงการวิศวกรรมการจัดการอุตสาหกรรม 2 | 3(0-6-3) |

2.2.2 กลุ่มวิชาเลือกทางวิศวกรรม

เลือกเรียนไม่น้อยกว่า 18 หน่วยกิต

| รหัสวิชา | ชื่อวิชา | น(ท-ป-ศ) |
|----------|---|----------|
| TIE311 | ระบบสารสนเทศเพื่อการจัดการอุตสาหกรรม | 3(3-0-6) |
| TIE312 | การบำรุงรักษาทางวิศวกรรม | 3(3-0-6) |
| TIE313 | โปรแกรมคอมพิวเตอร์สำเร็จรูปทางการจัดการอุตสาหกรรม | 3(2-2-5) |
| TIE314 | กฎหมายอุตสาหกรรม | 3(3-0-6) |
| TIE315 | การควบคุมระบบการผลิตด้วยคอมพิวเตอร์ | 3(2-2-5) |
| TIE316 | การออกแบบแผนการทดลองเบื้องต้น | 3(3-0-6) |
| TIE317 | เทคนิคการเพิ่มผลผลิต | 3(3-0-6) |
| TIE419 | วิศวกรรมความปลอดภัย | 3(3-0-6) |
| TIE420 | การจัดการโลจิสติกส์และโซ่อุปทาน | 3(3-0-6) |
| TIE421 | การศึกษาความเป็นไปได้ของโครงการอุตสาหกรรม | 3(2-2-5) |
| TIE422 | การบริหารโครงการ | 3(3-0-6) |
| TIE423 | ภาษาอังกฤษเพื่อการจัดการอุตสาหกรรม | 3(3-0-6) |
| TIE424 | สัมมนาทางการจัดการอุตสาหกรรม | 3(2-2-5) |

2.2.3 กลุ่มวิชาปฏิบัติการและฝึกประสบการณ์วิชาชีพ

ให้เลือกเรียนกลุ่มวิชาใดวิชาหนึ่ง จำนวนไม่น้อยกว่า 7 หน่วยกิต

2.2.3.1 กลุ่มวิชาสหกิจศึกษา

| รหัสวิชา | ชื่อวิชา | น(ท-ป-ศ) |
|----------|--|----------|
| TEC408 | การเตรียมฝึกสหกิจศึกษาทางเทคโนโลยีอุตสาหกรรม | 1(45) |
| TEC409 | สหกิจศึกษาทางเทคโนโลยีอุตสาหกรรม | 6(640) |

2.2.3.2 กลุ่มวิชาฝึกประสบการณ์วิชาชีพ

| รหัสวิชา | ชื่อวิชา | น(ท-ป-ศ) |
|----------|--|----------|
| TIE425 | การเตรียมฝึกประสบการณ์วิชาชีพสาขาวิชาวิศวกรรมการจัดการอุตสาหกรรม | 2(90) |
| TIE426 | การฝึกประสบการณ์วิชาชีพสาขาวิชาวิศวกรรมการจัดการอุตสาหกรรม | 5(450) |

3. หมวดวิชาเลือกเสรี

จำนวนไม่น้อยกว่า 6 หน่วยกิต

ให้เลือกเรียนรายวิชาใด ๆ ในหลักสูตรมหาวิทยาลัยราชภัฏวไลยอลงกรณ์ ในพระบรมราชูปถัมภ์ จังหวัดปทุมธานี โดยไม่ซ้ำกับรายวิชาที่เคยเรียนมาแล้ว และต้องไม่เป็นรายวิชาที่กำหนดให้เรียนโดยไม่นับหน่วยกิตรวมในเกณฑ์การสำเร็จหลักสูตรของสาขาวิชานี้

*** ข้อกำหนดเฉพาะ ในกรณีที่ศึกษาหลักสูตรระดับปริญญาตรีมาไม่น้อยกว่า 3 ปี และจำเป็นต้องยุติการศึกษาสามารถยื่นขอสำเร็จการศึกษาในระดับอนุปริญญาได้ โดยต้องศึกษารายวิชาไม่น้อยกว่า 90 หน่วยกิต ประกอบไปด้วยหมวดวิชาต่างๆ ดังนี้

- | | |
|------------------------------------|----------------|
| 1. หมวดวิชาศึกษาทั่วไป ไม่น้อยกว่า | 30 หน่วยกิต |
| 2. หมวดวิชาเฉพาะ ไม่น้อยกว่า | 45 หน่วยกิต |
| 3. หมวดวิชาเลือกเสรี ไม่น้อยกว่า | 3 หน่วยกิต *** |

หลักสูตรวิศวกรรมศาสตรบัณฑิต
สาขาวิชาเทคโนโลยีวิศวกรรมโยธา
(หลักสูตรใหม่ พ.ศ. 2560)

ระดับปริญญาตรี 4 ปี

Bachelor of Engineering Program in Civil Engineering
Technology

จุดประสงค์เฉพาะ

1. เพื่อผลิตบัณฑิตที่มีความรู้ความสามารถและมีสมรรถนะในด้านการปฏิบัติงานทางวิศวกรรมโยธา
2. เพื่อผลิตบัณฑิตที่มีคุณธรรม จริยธรรม และความรับผิดชอบต่อองค์กรและสังคม
3. เพื่อผลิตบัณฑิตที่มีความรู้และสามารถนำความรู้ไปประยุกต์ใช้ในการทำงาน
4. เพื่อผลิตบัณฑิตที่มีจิตสำนึกในการใฝ่เรียนรู้ สามารถเรียนรู้ได้ด้วยตนเองและเรียนรู้อย่างต่อเนื่อง
5. เพื่อผลิตบัณฑิตที่มีความคิดสร้างสรรค์ในการนำความรู้ไปประยุกต์ใช้เพื่อพัฒนาตนเองและสังคม

คุณสมบัติของผู้เข้าศึกษา

1. เป็นผู้สำเร็จการศึกษาระดับมัธยมศึกษาตอนปลาย (ม.6) (วิทย์-คณิต) หรือสำเร็จการศึกษาระดับประกาศนียบัตรวิชาชีพ (ปวช.) หรือเทียบเท่า ประเภทวิชาอุตสาหกรรม
2. เป็นผู้สำเร็จการศึกษาระดับประกาศนียบัตรวิชาชีพชั้นสูง (ปวส.) ทุกสาขาวิชา หรือเทียบเท่า ประเภทวิชาอุตสาหกรรม
3. เป็นไปตามข้อบังคับมหาวิทยาลัยราชภัฏวไลยอลงกรณ์ ในพระบรมราชูปถัมภ์ จังหวัดปทุมธานี ว่าด้วยการจัดการศึกษาระดับอนุปริญญาและปริญญาตรี พ.ศ. 2557
4. ผ่านการคัดเลือกตามประกาศของมหาวิทยาลัยราชภัฏวไลยอลงกรณ์ ในพระบรมราชูปถัมภ์ จังหวัดปทุมธานี

โครงสร้างสาขาวิชา

หน่วยกิตรวมตลอดสาขาวิชาไม่น้อยกว่า 146 หน่วยกิต โดยมีสัดส่วนหน่วยกิตแต่ละหมวดวิชาและแต่ละกลุ่มวิชา ดังนี้

| | | | |
|---|------------------|-----|----------|
| 1. หมวดวิชาศึกษาทั่วไป | จำนวนไม่น้อยกว่า | 30 | หน่วยกิต |
| 2. หมวดวิชาเฉพาะ | จำนวนไม่น้อยกว่า | 110 | หน่วยกิต |
| 2.1 วิชาเฉพาะพื้นฐาน | | 52 | หน่วยกิต |
| 2.1.1 กลุ่มวิชาพื้นฐานทางเทคโนโลยีอุตสาหกรรม | | 13 | หน่วยกิต |
| 2.1.2 กลุ่มวิชาพื้นฐานทางคณิตศาสตร์และวิทยาศาสตร์ | | 21 | หน่วยกิต |
| 2.1.3 กลุ่มวิชาพื้นฐานทางวิศวกรรม | | 18 | หน่วยกิต |
| 2.2 วิชาเฉพาะด้านวิศวกรรมโยธา | | 58 | หน่วยกิต |
| 2.2.1 กลุ่มวิชาบังคับทางวิศวกรรมโยธา | | 30 | หน่วยกิต |
| 2.2.2 กลุ่มวิชาเลือกทางวิศวกรรมโยธา | | 21 | หน่วยกิต |
| 2.2.3 กลุ่มวิชาปฏิบัติการฝึกประสบการณ์วิชาชีพ | | 7 | หน่วยกิต |
| 3. หมวดวิชาเลือกเสรี | จำนวนไม่น้อยกว่า | 6 | หน่วยกิต |

การจัดการเรียนการสอน

| | | | |
|---|---|-----|----------|
| 1. หมวดวิชาศึกษาทั่วไป | | 30 | หน่วยกิต |
| 2. หมวดวิชาเฉพาะ | จำนวนไม่น้อยกว่า | 110 | หน่วยกิต |
| 2.1 วิชาเฉพาะพื้นฐาน | จำนวนไม่น้อยกว่า | 52 | หน่วยกิต |
| 2.1.1 กลุ่มวิชาพื้นฐานทางเทคโนโลยีอุตสาหกรรม | บังคับเรียนไม่น้อยกว่า | 13 | หน่วยกิต |
| รหัสวิชา | ชื่อวิชา | | น(ท-ป-ศ) |
| TEC101 | ปฏิบัติงานเทคโนโลยีอุตสาหกรรม | | 1(0-3-2) |
| TEC102 | เขียนแบบอุตสาหกรรม | | 3(2-2-5) |
| TEC103 | โปรแกรมคอมพิวเตอร์ในงานอุตสาหกรรม | | 3(2-2-5) |
| TEC204 | วัสดุอุตสาหกรรม | | 3(3-0-6) |
| TEC305 | ภาษาอังกฤษในงานอุตสาหกรรม | | 3(3-0-6) |
| 2.1.2 กลุ่มวิชาพื้นฐานทางคณิตศาสตร์และวิทยาศาสตร์ | บังคับเรียนไม่น้อยกว่า | 21 | หน่วยกิต |
| รหัสวิชา | ชื่อวิชา | | น(ท-ป-ศ) |
| SCH102 | เคมีทั่วไป | | 3(3-0-6) |
| SCH103 | ปฏิบัติการเคมีทั่วไป | | 1(0-3-2) |
| SMS115 | คณิตศาสตร์วิศวกรรม | | 3(3-0-6) |
| SPY104 | ฟิสิกส์ 1 | | 3(3-0-6) |
| SPY105 | ปฏิบัติการฟิสิกส์ 1 | | 1(0-3-2) |
| SPY106 | ฟิสิกส์ 2 | | 3(3-0-6) |
| SPY107 | ปฏิบัติการฟิสิกส์ 2 | | 1(0-3-2) |
| TCI101 | พื้นฐานสำหรับงานวิศวกรรมโยธา | | 3(3-0-6) |
| TCI202 | การคำนวณสำหรับงานวิศวกรรมโยธา | | 3(3-0-6) |
| 2.1.3 กลุ่มวิชาพื้นฐานทางวิศวกรรม | บังคับเรียนไม่น้อยกว่า | 18 | หน่วยกิต |
| รหัสวิชา | ชื่อวิชา | | น(ท-ป-ศ) |
| TCI103 | การเขียนแบบวิศวกรรมโยธา | | 3(1-4-4) |
| TCI204 | การประยุกต์ใช้คอมพิวเตอร์ในงานวิศวกรรมโยธา | | 3(2-2-5) |
| TCI205 | การทดสอบวัสดุ | | 3(2-2-5) |
| TCI206 | กำลังวัสดุ | | 3(3-0-6) |
| TCI207 | ชลศาสตร์วิศวกรรม | | 3(2-2-5) |
| TCI208 | วิศวกรรมสำรวจและเทคโนโลยีภูมิศาสตร์สารสนเทศ | | 3(2-2-5) |
| 2.2 วิชาเฉพาะด้านวิศวกรรมโยธา | | 58 | หน่วยกิต |
| 2.2.1 กลุ่มวิชาบังคับทางวิศวกรรมโยธา | บังคับเรียนไม่น้อยกว่า | 30 | หน่วยกิต |
| รหัสวิชา | ชื่อวิชา | | น(ท-ป-ศ) |
| TCI109 | วัสดุก่อสร้างและปฏิบัติการก่อสร้างพื้นฐาน | | 3(2-2-5) |
| TCI110 | เทคนิคก่อสร้าง | | 2(1-2-3) |
| TCI211 | กลศาสตร์โครงสร้าง | | 3(3-0-6) |
| TCI312 | การวิเคราะห์โครงสร้าง | | 3(3-0-6) |
| TCI313 | วิศวกรรมปฐพีและฐานราก | | 3(2-2-5) |

| รหัสวิชา | ชื่อวิชา | น(ท-ป-ศ) |
|----------|-------------------------------------|----------|
| TCI314 | การออกแบบโครงสร้างคอนกรีตเสริมเหล็ก | 3(2-2-5) |
| TCI315 | วิศวกรรมการทาง | 3(2-2-5) |
| TCI316 | โครงการเทคโนโลยีวิศวกรรมโยธา 1 | 1(0-2-1) |
| TCI417 | การออกแบบโครงสร้างไม้และเหล็ก | 3(2-2-5) |
| TCI418 | สัมมนาทางเทคโนโลยีวิศวกรรมโยธา | 3(2-2-5) |
| TCI419 | โครงการเทคโนโลยีวิศวกรรมโยธา 2 | 3(0-6-3) |

2.2.2 กลุ่มวิชาเลือกทางวิศวกรรมโยธา บัณฑิตเรียนไม่น้อยกว่า 21 หน่วยกิต

| รหัสวิชา | ชื่อวิชา | น(ท-ป-ศ) |
|----------|---|----------|
| TCI220 | การใช้โปรแกรมช่วยเขียนแบบทางวิศวกรรมโยธา | 3(2-2-5) |
| TCI221 | ศัพท์เทคนิคทางวิศวกรรมโยธา | 3(3-0-6) |
| TCI322 | การประมาณราคาก่อสร้าง | 3(2-2-5) |
| TCI323 | คอนกรีตเทคโนโลยี | 3(2-2-5) |
| TCI324 | เทคนิคการบริหารงานก่อสร้างขนาดใหญ่ | 3(3-0-6) |
| TCI325 | ความปลอดภัยในงานก่อสร้าง | 3(3-0-6) |
| TCI326 | การออกแบบนั่งร้านและแบบหล่อ | 3(3-0-6) |
| TCI327 | เทคโนโลยีเครื่องจักรและอุปกรณ์ก่อสร้าง | 3(3-0-6) |
| TCI328 | การออกแบบระบบสุขาภิบาลอาคาร | 3(3-2-5) |
| TCI429 | การควบคุมงานและการตรวจงานก่อสร้าง | 3(2-2-5) |
| TCI430 | เทคโนโลยีคอนกรีตสำเร็จรูปและคอนกรีตอัดแรง | 3(3-0-6) |

2.2.3 กลุ่มวิชาปฏิบัติการและฝึกประสบการณ์วิชาชีพ ให้เลือกเรียนกลุ่มวิชาใดวิชาหนึ่ง จำนวนไม่น้อยกว่า 7 หน่วยกิต

2.2.3.1 กลุ่มวิชาสหกิจศึกษา

| รหัสวิชา | ชื่อวิชา | น(ท-ป-ศ) |
|----------|--|----------|
| TCI329 | การเตรียมสหกิจศึกษาสาขาวิชาเทคโนโลยีวิศวกรรมโยธา | 1(45) |
| TCI431 | สหกิจศึกษาสาขาวิชาเทคโนโลยีวิศวกรรมโยธา | 6(640) |

2.2.3.2 กลุ่มวิชาฝึกประสบการณ์วิชาชีพ

| รหัสวิชา | ชื่อวิชา | น(ท-ป-ศ) |
|----------|--|----------|
| TCI330 | การเตรียมฝึกประสบการณ์วิชาชีพสาขาวิชาเทคโนโลยีวิศวกรรมโยธา | 2(90) |
| TCI432 | การฝึกประสบการณ์วิชาชีพสาขาวิชาเทคโนโลยีวิศวกรรมโยธา | 5(450) |

3. หมวดวิชาเลือกเสรี จำนวนไม่น้อยกว่า 6 หน่วยกิต

ให้เลือกเรียนรายวิชาใด ๆ ในหลักสูตรมหาวิทยาลัยราชภัฏวไลยอลงกรณ์ ในพระบรมราชูปถัมภ์ จังหวัดปทุมธานี โดยไม่ซ้ำกับรายวิชาที่เคยเรียนมาแล้ว และต้องไม่เป็นรายวิชาที่กำหนดให้เรียนโดยไม่นับหน่วยกิตรวมในเกณฑ์ การสำเร็จหลักสูตรของสาขาวิชานี้

*** ข้อกำหนดเฉพาะ ในกรณีที่ศึกษาหลักสูตรระดับปริญญาตรีไม่น้อยกว่า 3 ปี และจำเป็นต้องยุติการศึกษา สามารถยื่นขอ สำเร็จการศึกษาในระดับอนุปริญญาได้ โดยต้องศึกษารายวิชาไม่น้อยกว่า 90 หน่วยกิต ประกอบไปด้วยหมวดวิชาต่างๆ ดังนี้

1. หมวดวิชาศึกษาทั่วไป ไม่น้อยกว่า 30 หน่วยกิต
2. หมวดวิชาเฉพาะไม่น้อยกว่า 45 หน่วยกิต
3. หมวดวิชาเลือกเสรี ไม่น้อยกว่า 3 หน่วยกิต ***

หลักสูตรวิศวกรรมศาสตรบัณฑิต
สาขาวิชาเทคโนโลยีวิศวกรรมเครื่องกล
(หลักสูตรใหม่ พ.ศ. 2560)

ระดับปริญญาตรี 4 ปี

Bachelor of Engineering Program in Mechanical
Engineering Technology

จุดประสงค์เฉพาะ

หลักสูตรวิศวกรรมศาสตรบัณฑิต สาขาวิชาเทคโนโลยีวิศวกรรมเครื่องกล หลักสูตรใหม่ พ.ศ. 2560 มีวัตถุประสงค์เพื่อผลิตบัณฑิตที่มีคุณสมบัติดังนี้

1. มีคุณธรรม จริยธรรม รับผิดชอบตนเอง ครอบครัว สังคม และประเทศชาติประกอบวิชาชีพด้วยความซื่อสัตย์สุจริตและมีจรรยาบรรณ
2. มีความรู้ความสามารถด้านวิชาการ ทั้งในภาคทฤษฎีและภาคปฏิบัติ สามารถประยุกต์ใช้ความรู้ได้อย่างเหมาะสมในการประกอบวิชาชีพและการศึกษาต่อในระดับที่สูงขึ้น
3. มีความสามารถในการใช้ความรู้ ทักษะทางวิทยาศาสตร์ คณิตศาสตร์ และวิศวกรรมศาสตร์ในการคิดวิเคราะห์ ริเริ่มสร้างสรรค์งาน และแก้ไขปัญหาทางวิศวกรรมได้อย่างมีประสิทธิภาพ
4. มีความสนใจใฝ่รู้ สามารถพัฒนาตนเองอย่างต่อเนื่องให้ทันต่อความก้าวหน้าและการเปลี่ยนแปลงของเทคโนโลยีและสถานการณ์ รวมไปถึงการใช้เทคโนโลยีคอมพิวเตอร์และสารสนเทศได้ อย่างมีประสิทธิภาพ
5. มีจิตสาธารณะ เสียสละ อุทิศตนเพื่อสังคม ถือเอาประโยชน์ของส่วนรวมเป็นที่ตั้งภาคภูมิใจในท้องถิ่น สถาบัน และประเทศชาติ
6. มีทัศนคติที่ดีต่อการทำงานและใช้ชีวิตในสังคมพหุวัฒนธรรม

คุณสมบัติของผู้เข้าศึกษา

1. เป็นผู้สำเร็จการศึกษาระดับมัธยมศึกษาตอนปลาย (ม.6) หรือเทียบเท่า
2. เป็นผู้สำเร็จการศึกษาระดับประกาศนียบัตรวิชาชีพชั้นสูง (ปวส.) ทุกสาขาวิชาหรือเทียบเท่า
3. ผ่านการคัดเลือกตามข้อบังคับมหาวิทยาลัยราชภัฏวไลยอลงกรณ์ ในพระบรมราชูปถัมภ์ จังหวัดปทุมธานี ว่าด้วยการจัดการศึกษาระดับอนุปริญญาและปริญญาตรี พ.ศ. 2557

โครงสร้างสาขาวิชา

หน่วยกิตรวมตลอดสาขาวิชาไม่น้อยกว่า 144 หน่วยกิต โดยมีสัดส่วนหน่วยกิตต่อละหมวดวิชาและแต่ละกลุ่มวิชา ดังนี้

| | | | |
|---|------------------|-----|----------|
| 1. หมวดวิชาศึกษาทั่วไป | จำนวนไม่น้อยกว่า | 30 | หน่วยกิต |
| 2. หมวดวิชาเฉพาะ | จำนวนไม่น้อยกว่า | 108 | หน่วยกิต |
| 2.1 กลุ่มวิชาพื้นฐานทางวิทยาศาสตร์และคณิตศาสตร์ | | 22 | หน่วยกิต |
| 2.2 กลุ่มวิชาเนื้อหา | | 79 | หน่วยกิต |
| 2.2.1 กลุ่มวิชาบังคับทางวิศวกรรม | | 64 | หน่วยกิต |
| 2.2.2 กลุ่มวิชาเลือกทาง | | 15 | หน่วยกิต |
| 2.3 กลุ่มวิชาฝึกประสบการณ์วิชาชีพ/สหกิจ | | 7 | หน่วยกิต |
| 3. หมวดวิชาเลือกเสรี | จำนวนไม่น้อยกว่า | 6 | หน่วยกิต |

การจัดการเรียนการสอน

| | | | |
|---|---|-----|----------|
| 1. หมวดวิชาศึกษาทั่วไป | | 30 | หน่วยกิต |
| 2. หมวดวิชาเฉพาะ | จำนวนไม่น้อยกว่า | 108 | หน่วยกิต |
| 2.1 กลุ่มวิชาพื้นฐานทางวิทยาศาสตร์และคณิตศาสตร์ | | 22 | หน่วยกิต |
| รหัสวิชา | ชื่อวิชา | | น(ท-ป-ศ) |
| SCH102 | เคมีทั่วไป | | 3(3-0-6) |
| SCH103 | ปฏิบัติการเคมีทั่วไป | | 1(0-3-2) |
| SMS115 | คณิตศาสตร์วิศวกรรม | | 3(3-0-6) |
| SPY104 | ฟิสิกส์ 1 | | 3(3-0-6) |
| SPY105 | ปฏิบัติการฟิสิกส์ 1 | | 1(0-3-2) |
| SPY106 | ฟิสิกส์ 2 | | 3(3-0-6) |
| SPY107 | ปฏิบัติการฟิสิกส์ 2 | | 1(0-3-2) |
| TEC101 | ปฏิบัติงานเทคโนโลยีอุตสาหกรรม | | 1(0-3-2) |
| TMP101 | การคำนวณพื้นฐานทางวิศวกรรม 1 | | 3(3-0-6) |
| TMP202 | การคำนวณพื้นฐานทางวิศวกรรม 2 | | 3(3-0-6) |
| 2.2 กลุ่มวิชาเนื้อหา | จำนวนไม่น้อยกว่า | 79 | หน่วยกิต |
| 2.2.1 กลุ่มวิชาบังคับทางวิศวกรรม | | 64 | หน่วยกิต |
| รหัสวิชา | ชื่อวิชา | | น(ท-ป-ศ) |
| TMP103 | เขียนแบบวิศวกรรม | | 3(2-2-5) |
| TMP104 | วัสดุวิศวกรรม | | 3(3-0-6) |
| TMP105 | การเขียนโปรแกรมคอมพิวเตอร์ | | 3(2-2-5) |
| TMP106 | กลศาสตร์วิศวกรรม | | 3(3-0-6) |
| TMP207 | กลศาสตร์ของแข็ง | | 3(3-0-6) |
| TMP208 | กลศาสตร์ของไหล | | 3(3-0-6) |
| TMP209 | เทอร์โมไดนามิกส์ | | 3(3-0-6) |
| TMP210 | ไฟฟ้าอุตสาหกรรม | | 3(2-2-5) |
| TMP211 | การทำความเย็นและปรับอากาศ | | 3(3-0-6) |
| TMP212 | กลศาสตร์เครื่องจักรกล | | 3(3-0-6) |
| TMP213 | เครื่องยนต์สันดาปภายใน | | 3(3-0-6) |
| TMP214 | กรรมวิธีการผลิต | | 3(3-0-6) |
| TMP315 | การทดลองทางวิศวกรรมเครื่องกล 1 | | 1(0-3-2) |
| TMP316 | ไฮดรอลิกส์และนิวแมติกส์ | | 3(3-0-6) |
| TMP317 | คอมพิวเตอร์ช่วยออกแบบในงานวิศวกรรมเครื่องกล | | 3(2-2-5) |
| TMP318 | เตรียมโครงงานวิศวกรรมเครื่องกล | | 2(0-4-2) |
| TMP319 | การทดลองทางวิศวกรรมเครื่องกล 2 | | 1(0-3-2) |
| TMP320 | การออกแบบเครื่องกล | | 3(3-0-6) |
| TMP321 | ต้นกำลังโรงจักร | | 3(3-0-6) |
| TMP322 | การถ่ายเทความร้อน | | 3(3-0-6) |
| TMP423 | โครงงานวิศวกรรมเครื่องกล | | 3(0-6-3) |
| TMP424 | การสันสะเทือนทางกล | | 3(3-0-6) |
| TMP425 | การควบคุมอัตโนมัติ | | 3(3-0-6) |

| รหัสวิชา | 2.2 กลุ่มวิชาเลือก ชื่อวิชา | จำนวนไม่น้อยกว่า | 15 | หน่วยกิต น(ท-ป-ศ) |
|----------|--|------------------|----|----------------------|
| TMP326 | วิศวกรรมขนถ่ายวัสดุ | | | 3(2-2-5) |
| TMP327 | วิศวกรรมยานยนต์ | | | 3(2-2-5) |
| TMP328 | การวัดและเครื่องมือวัดในงานอุตสาหกรรม | | | 3(2-2-5) |
| TMP329 | ระเบียบวิธีการคำนวณเชิงตัวเลขสำหรับงานวิศวกรรม | | | 3(2-2-5) |
| TMP330 | เทคโนโลยีการควบคุมมลพิษทางเครื่องกล | | | 3(2-2-5) |
| TMP331 | การออกแบบนิวแมติกส์และไฮดรอลิกส์ | | | 3(2-2-5) |
| TMP332 | พลังงานทดแทน | | | 3(2-2-5) |
| TMP333 | วิศวกรรมขนถ่ายวัสดุ 2 | | | 3(2-2-5) |
| TMP334 | การอนุรักษ์พลังงานสำหรับอุตสาหกรรม | | | 3(2-2-5) |
| TMP335 | ไฟไนต์อิลิเมนต์เบื้องต้น | | | 3(2-2-5) |
| TMP336 | เชื้อเพลิงและการเผาไหม้ | | | 3(2-2-5) |
| TMP337 | เทคโนโลยีและการจัดการพลังงานประยุกต์ | | | 3(2-2-5) |
| TMP338 | หัวข้อเฉพาะด้านทางวิศวกรรมเครื่องกล | | | 3(2-2-5) |

2.3 กลุ่มวิชาฝึกประสบการณ์วิชาชีพ / สหกิจศึกษา

ให้เลือกเรียนกลุ่มวิชาใดวิชาหนึ่ง

จำนวนไม่น้อยกว่า

7

หน่วยกิต

2.3.1 กลุ่มวิชาสหกิจศึกษา

| รหัสวิชา | ชื่อวิชา | น(ท-ป-ศ) |
|----------|--|----------|
| TMP439 | การเตรียมสหกิจศึกษาสาขาวิชาวิศวกรรมเครื่องกล | 1(45) |
| TMP441 | สหกิจศึกษาสาขาวิชาวิศวกรรมเครื่องกล | 6(640) |

2.3.2 กลุ่มวิชาฝึกประสบการณ์วิชาชีพ

| รหัสวิชา | ชื่อวิชา | น(ท-ป-ศ) |
|----------|--|----------|
| TMP440 | การเตรียมฝึกประสบการณ์วิชาชีพสาขาวิชาวิศวกรรมเครื่องกล | 2(90) |
| TMP442 | การฝึกประสบการณ์วิชาชีพสาขาวิชาวิศวกรรมเครื่องกล | 5(450) |

3. หมวดวิชาเลือกเสรี

จำนวนไม่น้อยกว่า

6

หน่วยกิต

ให้เลือกเรียนรายวิชาใด ๆ ในหลักสูตรมหาวิทยาลัยราชภัฏวไลยอลงกรณ์ ในพระบรมราชูปถัมภ์ จังหวัดปทุมธานี โดยไม่ซ้ำกับรายวิชาที่เคยเรียนมาแล้ว และต้องไม่เป็นรายวิชาที่กำหนดให้เรียนโดยไม่นับหน่วยกิตรวมในเกณฑ์การสำเร็จหลักสูตรของสาขาวิชานี้

*** ข้อกำหนดเฉพาะ ในกรณีที่ศึกษาหลักสูตรระดับปริญญาตรีมาไม่น้อยกว่า 3 ปี และจำเป็นต้องยุติการศึกษาสามารถยื่นขอสำเร็จการศึกษาในระดับอนุปริญญาได้ โดยต้องศึกษารายวิชาไม่น้อยกว่า 90 หน่วยกิต ประกอบไปด้วยหมวดวิชาต่างๆ ดังนี้

1. หมวดวิชาศึกษาทั่วไป ไม่น้อยกว่า 30 หน่วยกิต
2. หมวดวิชาเฉพาะ ไม่น้อยกว่า 45 หน่วยกิต
3. หมวดวิชาเลือกเสรี ไม่น้อยกว่า 3 หน่วยกิต ***

หลักสูตรวิทยาศาสตรบัณฑิต

สาขาวิชาออกแบบผลิตภัณฑ์อุตสาหกรรม

ระดับปริญญาตรี 4 ปี

(หลักสูตรปรับปรุง พ.ศ. 2560)

Bachelor of Science Program in Industrial Product Design

จุดประสงค์เฉพาะ

1. เพื่อให้นักศึกษามีความรู้ ทักษะและความคิดสร้างสรรค์ ด้านการออกแบบผลิตภัณฑ์ นำไปประกอบอาชีพและศึกษาต่อในระดับที่สูงขึ้น
2. เพื่อให้นักศึกษามีการคิดอย่างมีวิจารณญาณและอย่างเป็นระบบ มีความสัมพันธ์ระหว่างบุคคลและความรับผิดชอบ มีทักษะการวิเคราะห์เชิงตัวเลข การสื่อสาร และการใช้เทคโนโลยีสารสนเทศ
3. เพื่อให้นักศึกษา มีคุณธรรม จริยธรรมในวิชาชีพ มีความใฝ่รู้ในศาสตร์ มีทัศนคติที่ดีต่อวิชาชีพ มีความตระหนักถึงภูมิปัญญาท้องถิ่น และศิลปวัฒนธรรมของชาติ

คุณสมบัติผู้เข้าศึกษา

1. สำเร็จการศึกษาไม่ต่ำกว่ามัธยมศึกษาตอนปลายหรือเทียบเท่า
2. ให้เป็นไปตามข้อบังคับมหาวิทยาลัยราชภัฏวไลยอลงกรณ์ ในพระบรมราชูปถัมภ์ จังหวัดปทุมธานีว่าด้วยการจัดการศึกษาระดับอนุปริญญาและปริญญาตรี พ.ศ. 2557

โครงสร้างสาขาวิชา

หน่วยกิตรวมตลอดสาขาวิชาไม่น้อยกว่า 137 หน่วยกิต โดยมีสัดส่วนหน่วยกิตแต่ละหมวดวิชาและแต่ละกลุ่มวิชา ดังนี้

| | | | |
|--|------------------|-----|----------|
| 1. หมวดวิชาศึกษาทั่วไป | จำนวนไม่น้อยกว่า | 30 | หน่วยกิต |
| 2. หมวดวิชาเฉพาะ | จำนวนไม่น้อยกว่า | 101 | หน่วยกิต |
| 2.1 กลุ่มวิชาพื้นฐานเทคโนโลยีอุตสาหกรรม | จำนวนไม่น้อยกว่า | 13 | หน่วยกิต |
| 2.2 กลุ่มวิชาเนื้อหา | จำนวนไม่น้อยกว่า | 81 | หน่วยกิต |
| 2.2.1 กลุ่มวิชาบังคับ | | 54 | หน่วยกิต |
| 2.2.2 กลุ่มวิชาเลือก | | 27 | หน่วยกิต |
| 2.3 กลุ่มวิชาปฏิบัติการและฝึกประสบการณ์วิชาชีพ | จำนวนไม่น้อยกว่า | 7 | หน่วยกิต |
| 3. หมวดวิชาเลือกเสรี | จำนวนไม่น้อยกว่า | 6 | หน่วยกิต |

การจัดการเรียนการสอน

| | | | |
|---|------------------|-----|----------|
| 1. หมวดวิชาศึกษาทั่วไป | | 30 | หน่วยกิต |
| 2. หมวดวิชาเฉพาะ | จำนวนไม่น้อยกว่า | 101 | หน่วยกิต |
| 2.1 กลุ่มวิชาพื้นฐานเทคโนโลยีอุตสาหกรรม | จำนวนไม่น้อยกว่า | 13 | หน่วยกิต |

| รหัสวิชา | ชื่อวิชา | น(ท-ป-ศ) |
|----------|-----------------------------------|----------|
| TEC101 | ปฏิบัติงานเทคโนโลยีอุตสาหกรรม | 1(0-3-2) |
| TEC102 | เขียนแบบอุตสาหกรรม | 3(2-2-5) |
| TEC103 | โปรแกรมคอมพิวเตอร์ในงานอุตสาหกรรม | 3(2-2-5) |

| รหัสวิชา | ชื่อวิชา | น(ท-ป-ศ) |
|------------------------------|--|---|
| TEC204 | วัสดุอุตสาหกรรม | 3(3-0-6) |
| TEC305 | ภาษาอังกฤษในงานอุตสาหกรรม | 3(3-0-6) |
| 2.2 กลุ่มวิชาเนื้อหา | | จำนวนไม่น้อยกว่า 81 หน่วยกิต |
| 2.2.1 กลุ่มวิชาบังคับ | | บังคับเรียนไม่น้อยกว่า 54 หน่วยกิต |
| รหัสวิชา | ชื่อวิชา | น(ท-ป-ศ) |
| TID101 | ประวัติศาสตร์ผลิตภัณฑ์อุตสาหกรรม | 3(3-0-6) |
| TID102 | วาดเส้นเบื้องต้น | 3(2-2-5) |
| TID103 | วาดภาพผลิตภัณฑ์อุตสาหกรรม | 3(2-2-5) |
| TID104 | เทคนิคการนำเสนองานและทำหุ่นจำลอง | 3(2-2-5) |
| TID113 | ออกแบบทัศนศิลป์ | 3(2-2-5) |
| TID122 | การยศาสตร์ผลิตภัณฑ์อุตสาหกรรม | 3(3-0-6) |
| TID123 | เขียนแบบผลิตภัณฑ์อุตสาหกรรม | 3(2-2-5) |
| TID125 | กลศาสตร์พื้นฐานการออกแบบผลิตภัณฑ์ | 3(3-0-6) |
| TID126 | วัสดุและการผลิตในการออกแบบผลิตภัณฑ์ | 3(3-0-6) |
| TID211 | ความคิดสร้างสรรค์การออกแบบผลิตภัณฑ์ | 3(2-2-5) |
| TID231 | คอมพิวเตอร์ออกแบบกราฟิก | 3(2-2-5) |
| TID232 | คอมพิวเตอร์เขียนแบบ | 3(2-2-5) |
| TID241 | หลักการออกแบบผลิตภัณฑ์อุตสาหกรรม | 3(2-2-5) |
| TID251 | หลักการออกแบบเฟอร์นิเจอร์ | 3(2-2-5) |
| TID271 | หลักการออกแบบกราฟิก | 3(2-2-5) |
| TID372 | การถ่ายภาพเพื่อการออกแบบ | 3(2-2-5) |
| TID442 | การวิจัยการออกแบบผลิตภัณฑ์อุตสาหกรรม | 3(2-2-5) |
| TID444 | โครงการผลิตภัณฑ์อุตสาหกรรม | 3(2-2-5) |
| 2.2.2 กลุ่มวิชาเลือก | | เลือกเรียนไม่น้อยกว่า 27 หน่วยกิต |
| รหัสวิชา | ชื่อวิชา | น(ท-ป-ศ) |
| TID225 | การทำพิมพ์สำหรับผลิตภัณฑ์อุตสาหกรรม | 3(2-2-5) |
| TID226 | ออกแบบผลิตภัณฑ์เซรามิกส์ | 3(2-2-5) |
| TID227 | การขึ้นรูปผลิตภัณฑ์เซรามิกส์ 1 | 3(2-2-5) |
| TID228 | การขึ้นรูปผลิตภัณฑ์เซรามิกส์ 2 | 3(2-2-5) |
| TID272 | ออกแบบกราฟิกสิ่งพิมพ์ | 3(2-2-5) |
| TID273 | ออกแบบบรรจุภัณฑ์ | 3(2-2-5) |
| TID291 | พฤติกรรมผู้บริโภคกับการออกแบบผลิตภัณฑ์ | 3(3-0-6) |
| TID292 | การจัดการผลิตภัณฑ์และราคาผลิตภัณฑ์ | 3(3-0-6) |
| TID293 | การประมาณราคาสำหรับผลิตภัณฑ์อุตสาหกรรม | 3(3-0-6) |
| TID294 | การควบคุมคุณภาพผลิตภัณฑ์อุตสาหกรรม | 3(3-0-6) |
| TID323 | การตกแต่งผลิตภัณฑ์เซรามิกส์ | 3(2-2-5) |
| TID324 | รูปดอกเซรามิกส์อุตสาหกรรม | 3(2-2-5) |
| TID331 | คอมพิวเตอร์ออกแบบภาพ 3 มิติ | 3(2-2-5) |
| TID333 | คอมพิวเตอร์ออกแบบสื่อผสม | 3(2-2-5) |

| รหัสวิชา | ชื่อวิชา | น(ท-ป-ศ) |
|----------|---------------------------------|----------|
| TID342 | ออกแบบผลิตภัณฑ์เอกลักษณ์ไทย | 3(2-2-5) |
| TID343 | ออกแบบผลิตภัณฑ์ของที่ระลึก | 3(2-2-5) |
| TID344 | สัมมนาออกแบบผลิตภัณฑ์อุตสาหกรรม | 3(2-2-5) |
| TID361 | ออกแบบจัดแสดงสินค้าและนิทรรศการ | 3(2-2-5) |
| TID362 | ออกแบบตกแต่งภายในบ้านพักอาศัย | 3(2-2-5) |
| TID363 | ออกแบบตกแต่งภายในร้านค้า | 3(2-2-5) |

2.3 กลุ่มวิชาปฏิบัติการและฝึกประสบการณ์วิชาชีพ จำนวนไม่น้อยกว่า 7 หน่วยกิต
 ให้เลือกเรียนจากกลุ่มวิชาใดวิชาหนึ่ง จำนวนไม่น้อยกว่า 7 หน่วยกิต

2.3.1 กลุ่มสหกิจศึกษา

| รหัสวิชา | ชื่อวิชา | น(ท-ป-ศ) |
|----------|--|----------|
| TID493 | การเตรียมสหกิจศึกษาสาขาวิชาออกแบบผลิตภัณฑ์อุตสาหกรรม | 1(45) |
| TID494 | สหกิจศึกษาสาขาวิชาออกแบบผลิตภัณฑ์อุตสาหกรรม | 6(640) |

2.3.2 กลุ่มวิชาฝึกประสบการณ์วิชาชีพ

| รหัสวิชา | ชื่อวิชา | น(ท-ป-ศ) |
|----------|--|----------|
| TID495 | การเตรียมฝึกประสบการณ์วิชาชีพสาขาวิชาออกแบบผลิตภัณฑ์อุตสาหกรรม | 2(90) |
| TID496 | การฝึกประสบการณ์วิชาชีพสาขาวิชาออกแบบผลิตภัณฑ์อุตสาหกรรม | 5(450) |

3. หมวดวิชาเลือกเสรี จำนวนไม่น้อยกว่า 6 หน่วยกิต

ให้เลือกเรียนรายวิชาใด ๆ ในหลักสูตรมหาวิทยาลัยราชภัฏวไลยอลงกรณ์ ในพระบรมราชูปถัมภ์จังหวัดปทุมธานี โดยไม่ซ้ำกับรายวิชาที่เคยเรียนมาแล้ว และต้องไม่เป็นรายวิชาที่กำหนดให้เรียนโดยไม่นับหน่วยกิตรวมในเกณฑ์การสำเร็จหลักสูตรของสาขาวิชานี้

*** ข้อกำหนดเฉพาะ ในกรณีที่ศึกษาหลักสูตรระดับปริญญาตรีมาไม่น้อยกว่า 3 ปีและจำเป็นต้องยุติการศึกษาสามารถยื่นขอสำเร็จการศึกษาในระดับอนุปริญญาตรีได้ โดยต้องมีเกรดเฉลี่ยไม่ต่ำกว่า 2.00 และต้องศึกษารายวิชาไม่น้อยกว่า 90 หน่วยกิต ประกอบไปด้วยหมวดวิชาต่างๆ ดังนี้

- | | | | |
|------------------------|-------------|----|--------------|
| 1. หมวดวิชาศึกษาทั่วไป | ไม่น้อยกว่า | 30 | หน่วยกิต |
| 2. หมวดวิชาเฉพาะ | ไม่น้อยกว่า | 45 | หน่วยกิต |
| 3. หมวดวิชาเลือกเสรี | ไม่น้อยกว่า | 3 | หน่วยกิต *** |

หลักสูตรวิทยาศาสตรบัณฑิต

สาขาวิชาอิเล็กทรอนิกส์สื่อสารและคอมพิวเตอร์ ระดับปริญญาตรี 4 ปี

(หลักสูตรปรับปรุง พ.ศ. 2559)

Bachelor of Science Program in Electronics Communication and Computers



จุดประสงค์เฉพาะ

1. เพื่อให้บัณฑิตมีความรู้ความสามารถและทักษะอิเล็กทรอนิกส์สื่อสารและคอมพิวเตอร์ไปประยุกต์ใช้ในการวางแผน ประสานงาน และแก้ปัญหาในกิจกรรมด้านอิเล็กทรอนิกส์สื่อสารและคอมพิวเตอร์
2. เพื่อผลิตบัณฑิตร่วมกับสถานประกอบการในการพัฒนาความรู้ ทักษะวิชาชีพ ทักษะคิดในการประกอบอาชีพอิเล็กทรอนิกส์สื่อสารและคอมพิวเตอร์ เพื่อให้สามารถประกอบธุรกิจส่วนตัวที่มีความรับผิดชอบต่อตนเองและสังคม

คุณสมบัติผู้เข้าศึกษา

1. ผู้ที่สำเร็จการศึกษามัธยมศึกษาตอนปลายหรือเทียบเท่า
2. ให้เป็นไปตามข้อบังคับมหาวิทยาลัยราชภัฏวไลยอลงกรณ์ ในพระบรมราชูปถัมภ์ จังหวัดปทุมธานี ว่าด้วยการจัดการศึกษาระดับอนุปริญญาและปริญญาตรี พ.ศ. 2557

โครงสร้างสาขาวิชา

หน่วยกิตรวมตลอดสาขาวิชาไม่น้อยกว่า 137 หน่วยกิต โดยมีสัดส่วนหน่วยกิตแต่ละหมวดวิชาและแต่ละกลุ่มวิชา ดังนี้

| | | | |
|--|------------------|-----|----------|
| 1. หมวดวิชาศึกษาทั่วไป | จำนวนไม่น้อยกว่า | 30 | หน่วยกิต |
| 2. หมวดวิชาเฉพาะ | จำนวนไม่น้อยกว่า | 101 | หน่วยกิต |
| 2.1 กลุ่มวิชาเนื้อหา | | 94 | หน่วยกิต |
| 2.1.1 กลุ่มวิชาบังคับ | | 64 | หน่วยกิต |
| 2.1.2 กลุ่มวิชาเลือก | | 30 | หน่วยกิต |
| 2.2 กลุ่มวิชาปฏิบัติการและฝึกประสบการณ์วิชาชีพ | | 7 | หน่วยกิต |
| 3. หมวดวิชาเลือกเสรี | จำนวนไม่น้อยกว่า | 6 | หน่วยกิต |

การจัดการเรียนการสอน

| | | | |
|------------------------|------------------------|-----|----------|
| 1. หมวดวิชาศึกษาทั่วไป | | 30 | หน่วยกิต |
| 2. หมวดวิชาเฉพาะ | จำนวนไม่น้อยกว่า | 101 | หน่วยกิต |
| 2.1 กลุ่มวิชาเนื้อหา | | 94 | หน่วยกิต |
| 2.1.1 กลุ่มวิชาบังคับ | บังคับเรียนไม่น้อยกว่า | 64 | หน่วยกิต |

| รหัสวิชา | ชื่อวิชา | น(ท-ป-ศ) |
|----------|---|----------|
| SCH102 | เคมีทั่วไป | 3(3-0-6) |
| SPY112 | ฟิสิกส์สำหรับนักเทคโนโลยีอุตสาหกรรม | 3(3-0-6) |
| TCE101 | คณิตศาสตร์สำหรับอิเล็กทรอนิกส์สื่อสารและคอมพิวเตอร์ 1 | 3(3-0-6) |
| TCE102 | คณิตศาสตร์สำหรับอิเล็กทรอนิกส์สื่อสารและคอมพิวเตอร์ 2 | 3(3-0-6) |

| รหัสวิชา | ชื่อวิชา | น(ท-ป-ศ) |
|---|---|--|
| TCE103 | วิเคราะห์วงจรไฟฟ้า 1 | 3(2-2-5) |
| TCE104 | อิเล็กทรอนิกส์เบื้องต้น | 3(2-2-5) |
| TCE205 | เครื่องมือวัดและการวัดทางไฟฟ้าและอิเล็กทรอนิกส์ | 3(2-2-5) |
| TCE206 | ทฤษฎีดิจิทัลและการประยุกต์ใช้งาน | 3(2-2-5) |
| TCE207 | โครงสร้างข้อมูลและการวิเคราะห์อัลกอริทึม | 3(2-2-5) |
| TCE208 | ระบบสื่อสารและเทคโนโลยีโทรคมนาคม | 3(2-2-5) |
| TCE209 | สถาปัตยกรรมคอมพิวเตอร์ | 3(2-2-5) |
| TCE310 | เครือข่ายคอมพิวเตอร์ 1 | 3(2-2-5) |
| TCE311 | ไมโครโปรเซสเซอร์และไมโครคอนโทรลเลอร์ | 3(2-2-5) |
| TCE312 | ทฤษฎีสนามและคลื่นแม่เหล็กไฟฟ้า | 3(3-0-6) |
| TCE313 | วิจัยและพัฒนาทางด้านอิเล็กทรอนิกส์สื่อสารและคอมพิวเตอร์ | 3(2-2-5) |
| TCE314 | โครงการงาน 1 | 3(2-2-5) |
| TCE415 | โครงการงาน 2 | 3(0-6-3) |
| TEC101 | ปฏิบัติงานเทคโนโลยีอุตสาหกรรม | 1(0-3-2) |
| TEC102 | เขียนแบบอุตสาหกรรม | 3(2-2-5) |
| TEC103 | โปรแกรมคอมพิวเตอร์ในงานอุตสาหกรรม | 3(2-2-5) |
| TEC204 | วัสดุอุตสาหกรรม | 3(3-0-6) |
| TEC305 | ภาษาอังกฤษในงานอุตสาหกรรม | 3(3-0-6) |
| 2.1.2 กลุ่มวิชาเลือก | | เลือกเรียนไม่น้อยกว่า 30 หน่วยกิต |
| รหัสวิชา | ชื่อวิชา | น(ท-ป-ศ) |
| TCE216 | คณิตศาสตร์วิศวกรรมอิเล็กทรอนิกส์ | 3(3-0-6) |
| TCE217 | การสื่อสารข้อมูล | 3(3-0-6) |
| TCE218 | การวิเคราะห์วงจรไฟฟ้า 2 | 3(2-2-5) |
| TCE319 | วิศวกรรมระบบควบคุม | 3(2-2-5) |
| TCE320 | อิเล็กทรอนิกส์สื่อสาร | 3(2-2-5) |
| TCE321 | ระบบฐานข้อมูลและอีอาร์พี | 3(2-2-5) |
| TCE322 | เครือข่ายคอมพิวเตอร์ 2 | 3(2-2-5) |
| TCE323 | การประมวลผลสัญญาณดิจิทัล | 3(2-2-5) |
| TCE324 | ภาษาอังกฤษในงานอิเล็กทรอนิกส์ | 3(2-2-5) |
| TCE425 | การออกแบบระบบดิจิทัลด้วยเอฟพีจีเอ | 3(2-2-5) |
| TCE426 | การสื่อสารใยแก้ว | 3(2-2-5) |
| TCE427 | คอมพิวเตอร์ช่วยออกแบบงานอิเล็กทรอนิกส์ | 3(2-2-5) |
| TCE428 | วิศวกรรมสายอากาศ | 3(2-2-5) |
| 2.2 กลุ่มวิชาปฏิบัติการและฝึกประสบการณ์วิชาชีพ | | ไม่น้อยกว่า 7 หน่วยกิต |
| ให้เลือกเรียนกลุ่มวิชาใดกลุ่มวิชาหนึ่ง | | |
| 2.2.1 กลุ่มวิชาฝึกสหกิจศึกษา | | |
| รหัสวิชา | ชื่อวิชา | น(ท-ป-ศ) |
| TEC408 | การเตรียมฝึกสหกิจศึกษาทางเทคโนโลยีอุตสาหกรรม | 1(45) |
| TEC409 | สหกิจศึกษาทางเทคโนโลยีอุตสาหกรรม | 6(640) |

2.2.2 กลุ่มวิชาฝึกประสบการณ์วิชาชีพ

| รหัสวิชา | ชื่อวิชา | น(ท-ป-ศ) |
|----------|--|----------|
| TCE429 | การเตรียมฝึกประสบการณ์วิชาชีพอิเล็กทรอนิกส์สื่อสารและคอมพิวเตอร์ | 2(90) |
| TCE430 | การฝึกประสบการณ์วิชาชีพอิเล็กทรอนิกส์สื่อสารและคอมพิวเตอร์ | 5(450) |

3. หมวดวิชาเลือกเสรี จำนวนไม่น้อยกว่า 6 หน่วยกิต

ให้เลือกเรียนรายวิชาใด ๆ ในหลักสูตรมหาวิทยาลัยราชภัฏวไลยอลงกรณ์ ในพระบรมราชูปถัมภ์จังหวัดปทุมธานี โดยไม่ซ้ำกับรายวิชาที่เคยเรียนมาแล้ว และต้องไม่เป็นรายวิชาที่กำหนดให้เรียนโดยไม่นับหน่วยกิตรวมในเกณฑ์การสำเร็จหลักสูตรของสาขาวิชานี้



คณะวิทยาการจัดการ

(Faculty of Management Sciences)

- หลักสูตรบริหารธุรกิจบัณฑิต
- หลักสูตรบัญชีบัณฑิต
- หลักสูตรนิเทศศาสตรบัณฑิต
- หลักสูตรศิลปศาสตรบัณฑิต
- หลักสูตรเศรษฐศาสตรบัณฑิต

หลักสูตรบริหารธุรกิจบัณฑิต
สาขาวิชาการจัดการทั่วไป
(หลักสูตรปรับปรุง พ.ศ. 2561)

ระดับปริญญาตรี 4 ปี

Bachelor of Business Administration Program in General Management

จุดประสงค์เฉพาะ

1. เพื่อผลิตบัณฑิตที่มีคุณธรรม จริยธรรม มีเจตคติที่ดีต่อวิชาชีพ และสามารถนำความรู้มาใช้ในการประกอบอาชีพธุรกิจได้
2. เพื่อผลิตบัณฑิตที่มีความรู้และความเข้าใจในบริบทสภาพปัจจุบัน มีความสามารถด้านการจัดการ และสามารถนำความรู้ไปใช้ในการประกอบอาชีพธุรกิจได้
3. เพื่อผลิตบัณฑิตที่มีทักษะในการทำงานในสภาพแวดล้อมที่มีการเปลี่ยนแปลงในปัจจุบัน มีทักษะการทำงานเป็นทีม และทักษะชีวิตที่ดี

คุณสมบัติผู้เข้าศึกษา

1. เป็นผู้สำเร็จการศึกษาชั้นมัธยมศึกษาตอนปลาย หรือ เทียบเท่า
2. เป็นไปตามข้อบังคับมหาวิทยาลัยราชภัฏวไลยอลงกรณ์ ในพระบรมราชูปถัมภ์ จังหวัดปทุมธานี ว่าด้วยการจัดการศึกษาระดับอนุปริญญา และปริญญาตรี พ.ศ. 2557

โครงสร้างสาขาวิชา

หน่วยกิตรวมตลอดสาขาวิชาไม่น้อยกว่า 133 หน่วยกิต โดยมีสัดส่วนหน่วยกิตแต่ละหมวดวิชาและแต่ละกลุ่มวิชา ดังนี้

| | | |
|---|---------------------|----------|
| 1. จำนวนหน่วยกิต รวมตลอดหลักสูตรไม่น้อยกว่า | 133 | หน่วยกิต |
| 2. โครงสร้างหลักสูตร แบ่งเป็นหมวดวิชา ดังนี้ | | |
| 1) หมวดวิชาศึกษาทั่วไป | จำนวนไม่น้อยกว่า 30 | หน่วยกิต |
| 2) หมวดวิชาเฉพาะ | จำนวนไม่น้อยกว่า 97 | หน่วยกิต |
| 2.1) กลุ่มวิชาเฉพาะด้านบังคับ | 69 | หน่วยกิต |
| 2.2) กลุ่มวิชาเฉพาะด้านเลือก | 21 | หน่วยกิต |
| 2.3) กลุ่มวิชาฝึกประสบการณ์วิชาชีพ/สหกิจศึกษา | 7 | หน่วยกิต |
| 3) หมวดวิชาเลือกเสรี | จำนวนไม่น้อยกว่า 6 | หน่วยกิต |

การจัดการเรียนการสอน

| | | |
|------------------------|---------------------------|----------|
| 1. หมวดวิชาศึกษาทั่วไป | จำนวนไม่น้อยกว่า 30 | หน่วยกิต |
| 2. หมวดวิชาเฉพาะ | จำนวนไม่น้อยกว่า 97 | หน่วยกิต |
| 2.1) กลุ่มวิชาเนื้อหา | จำนวนไม่น้อยกว่า 90 | หน่วยกิต |
| 2.1.1) กลุ่มวิชาบังคับ | บังคับเรียนไม่น้อยกว่า 69 | หน่วยกิต |

| รหัสวิชา | ชื่อวิชา | น(ท-ป-ศ) |
|----------|------------------------------------|----------|
| MAC122 | การบัญชีเพื่อการจัดการ | 3(3-0-6) |
| MAC126 | หลักการบัญชี | 3(2-2-5) |
| MBA201 | กฎหมายธุรกิจ | 3(3-0-6) |
| MBC103 | การใช้โปรแกรมสำเร็จรูปในงานธุรกิจ | 3(2-2-5) |
| MEC101 | หลักเศรษฐศาสตร์ | 3(3-0-6) |
| MFB101 | การเงินธุรกิจ | 3(3-0-6) |
| MFB203 | การภาษีอากรธุรกิจ | 3(3-0-6) |
| MGM102 | องค์การและการจัดการ | 3(3-0-6) |
| MGM103 | จริยธรรมทางธุรกิจ | 3(3-0-6) |
| MGM201 | การเป็นผู้ประกอบการ | 3(3-0-6) |
| MGM204 | การบริหารสำนักงาน | 3(3-0-6) |
| MGM301 | การจัดการคุณภาพ | 3(3-0-6) |
| MGM302 | การวางแผนและการบริหารโครงการ | 3(3-0-6) |
| MGM303 | การบริหารการผลิต | 3(3-0-6) |
| MGM306 | การจัดการเชิงกลยุทธ์ | 3(3-0-6) |
| MGM309 | การจัดการนวัตกรรมและการเปลี่ยนแปลง | 3(3-0-6) |
| MGM401 | ธุรกิจระหว่างประเทศ | 3(3-0-6) |
| MGM403 | วิธีวิจัยทางธุรกิจ | 3(2-2-5) |
| MGM404 | สัมมนาปัญหาการจัดการ | 3(2-2-5) |
| MHR201 | | |

2.1.2) กลุ่มวิชาเลือก

เลือกเรียนไม่น้อยกว่า

21

หน่วยกิต

| รหัสวิชา | ชื่อวิชา | น(ท-ป-ศ) |
|----------|--------------------------------------|----------|
| MBC101 | ระบบสารสนเทศเพื่อการจัดการ | 3(2-2-5) |
| MEC302 | การวิเคราะห์เชิงปริมาณ | 3(3-0-6) |
| MGM203 | การจัดการวิสาหกิจขนาดกลางและขนาดย่อม | 3(3-0-6) |
| MGM205 | การจัดการธุรกิจแฟรนไชส์ | 3(3-0-6) |
| MGM206 | การประกอบการธุรกิจชุมชน | 3(3-0-6) |
| MGM207 | การประกันภัย | 3(3-0-6) |
| MGM208 | การจัดการคลังสินค้า | 3(3-0-6) |
| MGM209 | การควบคุมคุณภาพ | 3(3-0-6) |
| MGM211 | การจัดการสภาพแวดล้อมทางธุรกิจ | 3(3-0-6) |
| MGM304 | การวางแผนและการควบคุมการผลิต | 3(3-0-6) |
| MGM305 | การวางแผนและการควบคุมการจัดการ | 3(3-0-6) |
| MGM307 | การพัฒนาองค์การ | 3(3-0-6) |
| MGM310 | การเจรจาต่อรองทางธุรกิจ | 3(3-0-6) |
| MGM311 | การจัดการการเปลี่ยนแปลงแบบมีส่วนร่วม | 3(3-0-6) |
| MGM312 | การจัดการความขัดแย้ง | 3(3-0-6) |

| รหัสวิชา | ชื่อวิชา | น(ท-ป-ศ) |
|--|-------------------------------|---------------------------------|
| MGM313 | การจัดการธุรกิจอิเล็กทรอนิกส์ | 3(3-0-6) |
| MGM314 | การจัดการธุรกิจครอบครัว | 3(3-0-6) |
| MGM315 | การจัดการธุรกิจสมัยใหม่ | 3(3-0-6) |
| MGM316 | นวัตกรรมเพื่อการพัฒนา | 3(3-0-6) |
| MGM317 | การจัดการธุรกิจไมซ์ | 3(3-0-6) |
| MGM402 | การจัดการต่างวัฒนธรรม | 3(3-0-6) |
| MHR103 | มนุษยสัมพันธ์ในองค์การ | 3(3-0-6) |
| 2.2) กลุ่มวิชาปฏิบัติการและฝึกประสบการณ์วิชาชีพ | | ให้เลือกเรียน 7 หน่วยกิต |
| กลุ่มวิชาใดวิชาหนึ่ง | | จำนวนไม่น้อยกว่า 7 หน่วยกิต |

2.2.1) กลุ่มวิชาสหกิจศึกษา

| รหัสวิชา | ชื่อวิชา | น(ท-ป-ศ) |
|----------|--|----------|
| MGM411 | การเตรียมสหกิจศึกษาสาขาวิชาการจัดการทั่วไป | 1(45) |
| MGM413 | สหกิจศึกษาสาขาวิชาการจัดการทั่วไป | 6(640) |

2.2.2) กลุ่มวิชาฝึกประสบการณ์วิชาชีพ

| รหัสวิชา | ชื่อวิชา | น(ท-ป-ศ) |
|----------|--|----------|
| MGM412 | การเตรียมฝึกประสบการณ์วิชาชีพสาขาวิชาการจัดการทั่วไป | 1(45) |
| MGM414 | การฝึกประสบการณ์วิชาชีพสาขาวิชาการจัดการทั่วไป | 6(640) |

2.2.3) กลุ่มวิชาการปฏิบัติการโครงการวิชาชีพ

| รหัสวิชา | ชื่อวิชา | น(ท-ป-ศ) |
|----------|--|----------|
| MGM407 | การเตรียมปฏิบัติการโครงการวิชาชีพการจัดการทั่วไป | 1(45) |
| MGM410 | ปฏิบัติการโครงการวิชาชีพการจัดการทั่วไป | 6(640) |

3) หมวดวิชาเลือกเสรี จำนวนไม่น้อยกว่า 6 หน่วยกิต

ให้เลือกเรียนรายวิชาใด ๆ ในหลักสูตรของมหาวิทยาลัยราชภัฏวไลยอลงกรณ์ ในพระบรมราชูปถัมภ์ จังหวัดปทุมธานี โดยไม่ซ้ำกับรายวิชาที่เคยเรียนมาแล้วและต้องไม่เป็นรายวิชาที่กำหนดให้เรียนโดยไม่นับหน่วยกิตรวมในเกณฑ์การสำเร็จหลักสูตรของสาขาวิชานี้

*** ข้อกำหนดเฉพาะ ในกรณีที่ศึกษาหลักสูตรระดับปริญญาตรีไม่น้อยกว่า 3 ปี และจำเป็นต้องยุติการศึกษา สามารถยื่นขอสำเร็จการศึกษาในระดับอนุปริญญาได้ โดยต้องศึกษารายวิชาไม่น้อยกว่า 90 หน่วยกิต ประกอบไปด้วยหมวดวิชาต่าง ๆ ดังนี้

- | | |
|------------------------------------|----------------|
| 1. หมวดวิชาศึกษาทั่วไป ไม่น้อยกว่า | 30 หน่วยกิต |
| 2. หมวดวิชาเฉพาะ ไม่น้อยกว่า | 45 หน่วยกิต |
| 3. หมวดวิชาเลือกเสรี ไม่น้อยกว่า | 3 หน่วยกิต *** |

หลักสูตรบริหารธุรกิจบัณฑิต

สาขาวิชาการจัดการธุรกิจค้าปลีกสมัยใหม่

ระดับปริญญาตรี 4 ปี

(หลักสูตรปรับปรุง พ.ศ. 2561)

Bachelor of Business Administration Program in Modern Retail Business Management

จุดประสงค์เฉพาะ

1. เพื่อผลิตบัณฑิตที่มีความรู้ด้านคุณธรรมจริยธรรมมีเจตคติที่ดีต่อวิชาชีพ และสามารถนำความรู้มาใช้ในการประกอบอาชีพธุรกิจได้
2. เพื่อผลิตบัณฑิตที่มีความรู้ ความเข้าใจเกี่ยวกับเศรษฐกิจและสังคม ความสามารถด้านการจัดการธุรกิจค้าปลีกสมัยใหม่ได้
3. เพื่อผลิตบัณฑิตที่มีความรู้ มีทักษะการทำงานเป็นทีม มีทักษะที่ดีในการเป็นผู้ประกอบการสมัยใหม่
4. เพื่อผลิตที่มีความสามารถในการค้นคว้า วิจัย และพัฒนาวิชาชีพการจัดการธุรกิจค้าปลีกสมัยใหม่

คุณสมบัติผู้เข้าศึกษา

1. สำเร็จการศึกษาไม่ต่ำกว่ามัธยมศึกษาตอนปลายหรือเทียบเท่า
2. ผ่านการคัดเลือกตามเกณฑ์ของสำนักงานคณะกรรมการการอุดมศึกษาและ/หรือเป็นไปตามข้อบังคับของมหาวิทยาลัยราชภัฏวไลยอลงกรณ์ ในพระบรมราชูปถัมภ์ จังหวัดปทุมธานี ว่าด้วยการจัดการศึกษา ระดับอนุปริญญา และปริญญาตรี พ.ศ. 2557
3. ผ่านการคัดเลือกตามเกณฑ์การคัดเลือกภายใต้โครงการพิเศษต่าง ๆ ของมหาวิทยาลัยราชภัฏวไลยอลงกรณ์ ในพระบรมราชูปถัมภ์ จังหวัดปทุมธานี

โครงสร้างสาขาวิชา

หน่วยกิตรวมตลอดสาขาวิชา 139 หน่วยกิต โดยมีสัดส่วนหน่วยกิตแต่ละหมวดวิชา และแต่ละกลุ่มวิชา ดังนี้

| | | |
|---|------------------|--------------|
| 1. จำนวนหน่วยกิต รวมตลอดหลักสูตรไม่น้อยกว่า | 139 | หน่วยกิต |
| โครงสร้างหลักสูตร แบ่งเป็นหมวดวิชา ดังนี้ | | |
| 1. หมวดวิชาศึกษาทั่วไป | จำนวนไม่น้อยกว่า | 30 หน่วยกิต |
| 2. หมวดวิชาเฉพาะ | จำนวนไม่น้อยกว่า | 103 หน่วยกิต |
| 2.1) กลุ่มวิชาเนื้อหา | | 96 หน่วยกิต |
| 2.1.1) กลุ่มวิชาบังคับ | | 66 หน่วยกิต |
| 2.1.2) กลุ่มวิชาเลือก | | 30 หน่วยกิต |
| 2.2) กลุ่มวิชาปฏิบัติการและฝึกประสบการณ์วิชาชีพ | | 7 หน่วยกิต |
| 3. หมวดวิชาเลือกเสรี | จำนวนไม่น้อยกว่า | 6 หน่วยกิต |

การจัดการเรียนการสอน

| | | | |
|------------------------|--|-----|----------|
| 1. หมวดวิชาศึกษาทั่วไป | จำนวนไม่น้อยกว่า | 30 | หน่วยกิต |
| 2. หมวดวิชาเฉพาะ | จำนวนไม่น้อยกว่า | 103 | หน่วยกิต |
| 2.1) กลุ่มวิชาเนื้อหา | จำนวนไม่น้อยกว่า | 96 | หน่วยกิต |
| 2.1.1) กลุ่มวิชาบังคับ | บังคับเรียนไม่น้อยกว่า | 66 | หน่วยกิต |
| รหัสวิชา | ชื่อวิชา | | น(ท-ป-ศ) |
| MAC126 | หลักการบัญชี | | 3(2-2-5) |
| MBA201 | กฎหมายธุรกิจ | | 3(3-0-6) |
| MBC103 | การใช้โปรแกรมสำเร็จรูปในงานธุรกิจ | | 3(2-2-5) |
| MEC101 | หลักเศรษฐศาสตร์ | | 3(3-0-6) |
| MFB101 | การเงินธุรกิจ | | 3(3-0-6) |
| MHR201 | การบริหารทรัพยากรมนุษย์ | | 3(3-0-6) |
| MLM101 | หลักการจัดการโลจิสติกส์และซัพพลายเชน | | 3(3-0-6) |
| MMK101 | หลักการตลาด | | 3(3-0-6) |
| MRM101 | ความรู้เบื้องต้นเกี่ยวกับธุรกิจค้าปลีก | | 3(3-0-6) |
| MRM102 | การจัดการธุรกิจค้าปลีก | | 3(3-0-6) |
| MRM201 | การจัดแสดงสินค้าและการตกแต่งร้าน | | 3(3-0-6) |
| MRM209 | ธุรกิจค้าปลีกดิจิทัล | | 3(3-0-6) |
| MRM301 | การจัดการธุรกิจค้าปลีกระหว่างประเทศ | | 3(3-0-6) |
| MRM307 | สัมมนาการจัดการธุรกิจค้าปลีก | | 3(2-2-5) |
| MRM309 | การเป็นผู้ประกอบการธุรกิจค้าปลีกและนวัตกรรม | | 3(3-0-6) |
| MRM310 | นวัตกรรมและเทคโนโลยีสำหรับธุรกิจค้าปลีก | | 3(3-0-6) |
| MRM408 | เทคโนโลยีสารสนเทศและการสื่อสารเพื่อธุรกิจค้าปลีก | | 3(3-0-6) |
| SMS104 | สถิติธุรกิจ | | 3(3-0-6) |
| VLC205 | ภาษาจีนพื้นฐานสำหรับธุรกิจค้าปลีก | | 3(3-0-6) |
| VLE201 | การพัฒนาทักษะการฟังและการพูดภาษาอังกฤษ | | 3(3-0-6) |
| VLE202 | การพัฒนาทักษะการอ่านภาษาอังกฤษ | | 3(3-0-6) |
| VLE321 | ภาษาอังกฤษสำหรับธุรกิจค้าปลีก | | 3(3-0-6) |
| 2.1.2) กลุ่มวิชาเลือก | เลือกเรียนจำนวนไม่น้อยกว่า | 30 | หน่วยกิต |
| รหัสวิชา | ชื่อวิชา | | น(ท-ป-ศ) |
| MGM103 | จริยธรรมทางธุรกิจ | | 3(3-0-6) |
| MRM106 | การบริหารงานขายในธุรกิจค้าปลีก | | 3(3-0-6) |
| MRM202 | การทำงานเป็นทีมด้วยทัศนคติเชิงบวก | | 3(3-0-6) |
| MRM203 | การบริหารการจัดซื้อ | | 3(3-0-6) |
| MRM204 | การจัดการคุณภาพงานบริการ | | 3(3-0-6) |
| MRM205 | เทคนิคการขายและการบริการลูกค้า | | 3(3-0-6) |
| MRM206 | การค้าส่งและการค้าปลีก | | 3(3-0-6) |
| MRM207 | การบริหารและการวางแผนในธุรกิจอาหาร | | 3(3-0-6) |
| MRM208 | การจัดการธุรกิจอาหารและเครื่องดื่ม | | 3(3-0-6) |
| MRM302 | การบัญชีเพื่อการค้าปลีก | | 3(3-0-6) |
| MRM303 | การวิเคราะห์เชิงปริมาณสำหรับธุรกิจค้าปลีก | | 3(3-0-6) |

| รหัสวิชา | ชื่อวิชา | น(ท-ป-ศ) |
|---|---|-------------------|
| MRM304 | การสื่อสารอย่างมีประสิทธิภาพ | 3(3-0-6) |
| MRM305 | การบริหารสินค้าสำหรับธุรกิจค้าปลีก | 3(3-0-6) |
| MRM306 | การจัดการลูกค้าสัมพันธ์ในธุรกิจค้าปลีก | 3(3-0-6) |
| MRM308 | การสื่อสารทางการตลาดแบบบูรณาการในธุรกิจค้าปลีก | 3(3-0-6) |
| MRM311 | การจัดการเชิงกลยุทธ์สำหรับธุรกิจค้าปลีก | 3(3-0-6) |
| MRM312 | การวิจัยในธุรกิจค้าปลีก | 3(2-2-5) |
| MRM313 | การผสมผสานช่องทางการตลาดสำหรับธุรกิจค้าปลีก | 3(3-0-6) |
| MRM401 | การจัดการหน้าร้าน | 3(2-2-5) |
| MRM402 | การจัดการความเสี่ยง | 3(3-0-6) |
| MRM403 | การให้บริการและการสร้างความประทับใจแก่ลูกค้า | 3(3-0-6) |
| MRM404 | การจัดการวัฒนธรรมเพื่อการบริหารคน | 3(3-0-6) |
| MRM405 | การสร้างแบรนด์ | 3(3-0-6) |
| MRM406 | การจัดการกับปัญหาและการบริหารจัดการงานด้านการบริการ | 3(2-2-5) |
| MRM407 | พฤติกรรมลูกค้าและการให้บริการลูกค้าอย่างประทับใจ | 3(2-2-5) |
| MRM409 | กรณีศึกษาธุรกิจค้าปลีก | 3(2-2-5) |
| MRM410 | การออกแบบและการเลือกทำเลที่ตั้งร้านค้า | 3(2-2-5) |
| MRM411 | การส่งเสริมการตลาดสำหรับธุรกิจค้าปลีก | 3(3-0-6) |
| MRM412 | การจัดการทรัพยากรมนุษย์สำหรับธุรกิจค้าปลีก | 3(3-0-6) |
| MRM413 | การบริหารต้นทุนร้านค้า | 3(3-0-6) |
| MRM414 | การบริหารหมวดหมู่ผลิตภัณฑ์ | 3(2-2-5) |
| MRM415 | การสร้างความเชื่อมั่นในทีมงาน | 3(3-0-6) |
| MRM420 | พฤติกรรมผู้บริโภคสำหรับธุรกิจค้าปลีก | 3(2-2-5) |
| SND201 | หลักโภชนาการมนุษย์ | 3(3-0-6) |
| SHE203 | การจัดเลี้ยงและการบริการอาหาร | 3(2-2-5) |
| SHE206 | สุขาภิบาลอาหาร ความปลอดภัยและควบคุม | 3(2-2-5) |
| SHE302 | การถนอมอาหาร | 3(2-2-5) |
| SHE308 | การประกอบอาหารเชิงธุรกิจ | 3(2-2-5) |
| SHE317 | ศิลปะการออกแบบและการตกแต่งอาหาร | 3(2-2-5) |
| VLE322 | ภาษาอังกฤษเพื่อธุรกิจค้าปลีกด้านอาหาร | 3(3-0-6) |
| 2.2) กลุ่มวิชาปฏิบัติการฝึกประสบการณ์วิชาชีพ | | 7 หน่วยกิต |
| 2.2.1) กลุ่มวิชาสหกิจศึกษา | | |
| รหัสวิชา | ชื่อวิชา | น(ท-ป-ศ) |
| MRM421 | การเตรียมสหกิจศึกษาสาขาวิชาการจัดการธุรกิจค้าปลีกสมัยใหม่ | 1(45) |
| MRM422 | สหกิจศึกษาสาขาวิชาการจัดการธุรกิจค้าปลีกสมัยใหม่ | 6(640) |
| 2.2.2) กลุ่มวิชาฝึกประสบการณ์วิชาชีพ | | |
| รหัสวิชา | ชื่อวิชา | น(ท-ป-ศ) |
| MRM423 | การเตรียมฝึกประสบการณ์วิชาชีพสาขาวิชาการจัดการธุรกิจค้าปลีกสมัยใหม่ | 1(45) |

2.2.3) กลุ่มวิชาปฏิบัติการโครงการ

| รหัสวิชา | ชื่อวิชา | น(ท-ป-ศ) |
|----------|--|----------|
| MRM424 | การฝึกประสบการณ์วิชาชีพสาขาวิชาจัดการธุรกิจค้าปลีกสมัยใหม่ | 6(640) |
| MRM425 | การเตรียมปฏิบัติการโครงการวิชาชีพทางธุรกิจค้าปลีกสมัยใหม่ | 1(45) |
| MRM426 | ปฏิบัติการโครงการวิชาชีพทางการจัดการธุรกิจค้าปลีกสมัยใหม่ | 6(640) |

3. หมวดวิชาเลือกเสรี จำนวนไม่น้อยกว่า 6 หน่วยกิต

ให้เลือกเรียนรายวิชาใด ๆ ในหลักสูตรของมหาวิทยาลัยราชภัฏวไลยอลงกรณ์ ในพระบรมราชูปถัมภ์ จังหวัดปทุมธานี โดยไม่ซ้ำกับรายวิชาที่เคยเรียนมาแล้วและต้องไม่เป็นรายวิชาที่กำหนดให้เรียนโดยไม่นับหน่วยกิตรวมในเกณฑ์การสำเร็จหลักสูตรของสาขาวิชานี้

*** ข้อกำหนดเฉพาะ ในกรณีที่ศึกษาหลักสูตรระดับปริญญาตรีมาไม่น้อยกว่า 3 ปี และจำเป็นต้องยุติการศึกษาสามารถยื่นขอสำเร็จการศึกษาในระดับอนุปริญญาได้โดยต้องศึกษารายวิชาไม่น้อยกว่า 90 หน่วยกิต ประกอบไปด้วยหมวดวิชาต่างๆ ดังนี้

1. หมวดวิชาศึกษาทั่วไป ไม่น้อยกว่า 30 หน่วยกิต
2. หมวดวิชาเฉพาะไม่น้อยกว่า 45 หน่วยกิต
3. หมวดวิชาเลือกเสรี ไม่น้อยกว่า 3 หน่วยกิต ***

หลักสูตรบริหารธุรกิจบัณฑิต

สาขาวิชาการจัดการโลจิสติกส์และซัพพลายเชน

ระดับปริญญาตรี 4 ปี

(หลักสูตรปรับปรุง พ.ศ. 2558)

Bachelor of Business Administration Program in Logistics and Supply Chain Management

จุดประสงค์เฉพาะ

หลักสูตรบริหารธุรกิจบัณฑิต สาขาวิชาการจัดการโลจิสติกส์และซัพพลายเชน ผลิตบัณฑิตที่มีความรู้ความสามารถและทักษะด้านการจัดการโลจิสติกส์และซัพพลายเชน เพื่อให้สอดคล้องกับความต้องการขององค์กรต่างๆ และความต้องการของตลาดแรงงาน ที่มีความสามารถในการนำความรู้ไปประยุกต์ในภาคธุรกิจและอุตสาหกรรม เพื่อลดต้นทุนและเพิ่มขีดความสามารถในการแข่งขัน ตลอดจนสามารถแก้ไขปัญหาในกิจกรรมด้านโลจิสติกส์และนำไปประยุกต์สำหรับการดำรงชีพได้ ที่จะดำเนินธุรกิจโดยคำนึงถึงความรับผิดชอบต่อสังคม

คุณสมบัติผู้เข้าศึกษา

1. เป็นผู้สำเร็จการศึกษาไม่ต่ำกว่ามัธยมศึกษาตอนปลายหรือเทียบเท่า
2. เป็นไปตามข้อบังคับมหาวิทยาลัยราชภัฏวไลยอลงกรณ์ ในพระบรมราชูปถัมภ์ จังหวัดปทุมธานี ว่าด้วยการจัดการศึกษาระดับอนุปริญญา และปริญญาตรี พ.ศ. 2557

โครงสร้างสาขาวิชา

หน่วยกิตรวมตลอดสาขาวิชา 133 หน่วยกิต โดยมีสัดส่วนหน่วยกิตแต่ละหมวดวิชา และแต่ละกลุ่มวิชา ดังนี้

| | | | |
|--|------------------|----|----------|
| 1. หมวดวิชาศึกษาทั่วไป | จำนวนไม่น้อยกว่า | 30 | หน่วยกิต |
| 2. หมวดวิชาเฉพาะ | จำนวนไม่น้อยกว่า | 97 | หน่วยกิต |
| 2.1 กลุ่มวิชาเนื้อหา | | 90 | หน่วยกิต |
| 2.1.1 กลุ่มวิชาบังคับ | | 60 | หน่วยกิต |
| 2.1.2 กลุ่มวิชาเลือก | | 30 | หน่วยกิต |
| 2.2 กลุ่มวิชาปฏิบัติการและฝึกประสบการณ์วิชาชีพ | | 7 | หน่วยกิต |
| 3. หมวดวิชาเลือกเสรี | จำนวนไม่น้อยกว่า | 6 | หน่วยกิต |

การจัดการเรียนการสอน

| | | | |
|------------------------|------------------------|----|----------|
| 1. หมวดวิชาศึกษาทั่วไป | | 30 | หน่วยกิต |
| 2. หมวดวิชาเฉพาะ | จำนวนไม่น้อยกว่า | 97 | หน่วยกิต |
| 2.1 กลุ่มวิชาเนื้อหา | | 90 | หน่วยกิต |
| 2.1.1 กลุ่มวิชาบังคับ | บังคับเรียนไม่น้อยกว่า | 60 | หน่วยกิต |
| รหัสวิชา | ชื่อวิชา | | น(ท-ป-ศ) |
| MAC121 | การบัญชีการเงิน | | 3(2-2-5) |
| MAC122 | การบัญชีเพื่อการจัดการ | | 3(3-0-6) |

| รหัสวิชา | ชื่อวิชา | น(ท-ป-ศ) |
|----------|--|----------|
| MEC101 | หลักเศรษฐศาสตร์ | 3(3-0-6) |
| MFB101 | การเงินธุรกิจ | 3(3-0-6) |
| MGM102 | องค์การและการจัดการ | 3(3-0-6) |
| MGM103 | จริยธรรมทางธุรกิจ | 3(3-0-6) |
| MHR201 | การบริหารทรัพยากรมนุษย์ | 3(3-0-6) |
| MLM101 | หลักการจัดการโลจิสติกส์และซัพพลายเชน | 3(3-0-6) |
| MLM102 | การจัดการการขนส่ง | 3(3-0-6) |
| MLM103 | การจัดการการผลิตและปฏิบัติการ | 3(3-0-6) |
| MLM206 | การปฏิบัติการการจัดการคลังสินค้า | 3(3-0-6) |
| MLM301 | กฎหมายการค้าเพื่อการขนส่งระหว่างประเทศ | 3(3-0-6) |
| MLM311 | การจัดการสินค้าคงคลัง | 3(3-0-6) |
| MLM402 | การวิจัยโลจิสติกส์และซัพพลายเชน | 3(3-0-6) |
| MLM403 | สัมมนาการจัดการโลจิสติกส์และซัพพลายเชน | 3(3-0-6) |
| MLM405 | การจัดการซัพพลายเชนเชิงกลยุทธ์ | 3(3-0-6) |
| MMK101 | หลักการตลาด | 3(3-0-6) |
| SMS104 | สถิติธุรกิจ | 3(3-0-6) |
| VLE201 | การพัฒนาทักษะการฟังและการพูดภาษาอังกฤษ | 3(3-0-6) |
| VLE206 | ภาษาอังกฤษเพื่อการสื่อสารในสำนักงาน | 3(3-0-6) |

2.1.2 กลุ่มวิชาเลือก

เลือกเรียนไม่น้อยกว่า

30

หน่วยกิต

| รหัสวิชา | ชื่อวิชา | น(ท-ป-ศ) |
|----------|--|----------|
| MLM204 | การจัดการขนส่งภายในประเทศ | 3(3-0-6) |
| MLM205 | การจัดการขนส่งระหว่างประเทศ | 3(3-0-6) |
| MLM208 | การจัดการบรรจุภัณฑ์ | 3(3-0-6) |
| MLM303 | ระบบสารสนเทศและเทคโนโลยีสารสนเทศเพื่อโลจิสติกส์และซัพพลายเชน | 3(3-0-6) |
| MLM307 | การจัดการเพื่อการนำเข้าและส่งออกสำหรับธุรกิจระดับโลก | 3(3-0-6) |
| MLM308 | การวิเคราะห์เชิงปริมาณสำหรับการจัดการโลจิสติกส์ | 3(3-0-6) |
| MLM312 | การจัดการการขนส่งต่อเนื่องหลายรูปแบบ | 3(3-0-6) |
| MLM313 | การจัดการการจัดหาและจัดซื้อ | 3(3-0-6) |
| MLM314 | การจัดการต้นทุนโลจิสติกส์ | 3(3-0-6) |
| MLM315 | การจัดการการกระจายสินค้าและวัตถุดิบ | 3(3-0-6) |
| MLM322 | การจัดการบริการเพื่อโลจิสติกส์และซัพพลายเชน | 3(3-0-6) |
| MLM323 | การจัดการความเสี่ยงสำหรับโลจิสติกส์และซัพพลายเชน | 3(3-0-6) |
| MLM324 | การประกันภัยทางธุรกิจโลจิสติกส์ | 3(3-0-6) |
| MLM325 | การจัดการความสัมพันธ์ลูกค้า | 3(3-0-6) |
| MLM406 | การจัดการความสัมพันธ์ภายในซัพพลายเชน | 3(3-0-6) |
| MLM407 | การจัดการซัพพลายเชนระดับโลก | 3(3-0-6) |
| MMK205 | การบริหารคำสั่งและค้าปลีก | 3(3-0-6) |
| MMK301 | การบริหารการตลาด | 3(3-0-6) |

| รหัสวิชา | ชื่อวิชา | น(ท-ป-ศ) |
|----------|-------------------------|----------|
| VLA107 | ภาษาเวียดนามเบื้องต้น 1 | 3(2-2-5) |
| VLC101 | ภาษาจีนเบื้องต้น 1 | 3(2-2-5) |
| VLJ101 | ภาษาญี่ปุ่นเบื้องต้น 1 | 3(2-2-5) |
| VLK101 | ภาษาเกาหลีเบื้องต้น 1 | 3(2-2-5) |

2.2 กลุ่มวิชาปฏิบัติการและฝึกประสบการณ์วิชาชีพ

ให้เลือกเรียนกลุ่มวิชาใดกลุ่มวิชาหนึ่ง **ไม่น้อยกว่า 7 หน่วยกิต**

2.2.1 กลุ่มวิชาสหกิจศึกษา

| รหัสวิชา | ชื่อวิชา | น(ท-ป-ศ) |
|----------|--|----------|
| MLM408 | การเตรียมสหกิจศึกษาสาขาวิชาโลจิสติกส์และซัพพลายเชน | 1(45) |
| MLM409 | สหกิจศึกษาสาขาวิชาโลจิสติกส์และซัพพลายเชน | 6(640) |

2.2.2 กลุ่มวิชาฝึกประสบการณ์วิชาชีพ

| รหัสวิชา | ชื่อวิชา | น(ท-ป-ศ) |
|----------|--|----------|
| MLM410 | การเตรียมการฝึกประสบการณ์วิชาชีพสาขาวิชาการจัดการโลจิสติกส์และซัพพลายเชน | 2(90) |
| MLM411 | การฝึกประสบการณ์วิชาชีพสาขาวิชาการจัดการโลจิสติกส์และซัพพลายเชน | 5(540) |

3. หมวดวิชาเลือกเสรี **จำนวนไม่น้อยกว่า 6 หน่วยกิต**

ให้เลือกเรียนรายวิชาใด ๆ ในหลักสูตรมหาวิทยาลัยราชภัฏวไลยอลงกรณ์ ในพระบรมราชูปถัมภ์ จังหวัดปทุมธานี โดยไม่ซ้ำกับรายวิชาที่เคยเรียนมาแล้ว และต้องไม่เป็นรายวิชาที่กำหนดให้เรียนโดยไม่นับหน่วยกิตรวมในเกณฑ์การสำเร็จหลักสูตรของสาขาวิชานี้

หลักสูตรบริหารธุรกิจบัณฑิต

สาขาวิชาการบริหารธุรกิจ

ระดับปริญญาตรี 4 ปี

(หลักสูตรปรับปรุง พ.ศ. 2561)

Bachelor of Business Administration Program in Business Administration

จุดประสงค์เฉพาะ

1. เพื่อผลิตบัณฑิตให้มีคุณธรรม จริยธรรม และจรรยาบรรณด้านการบริหารธุรกิจ
2. เพื่อผลิตบัณฑิตให้มีแนวคิดในการพัฒนาและการแก้ไขปัญหาด้านการบริหารธุรกิจ ภายใต้สภาพแวดล้อมที่เปลี่ยนแปลงทั้งด้านเทคโนโลยีและสารสนเทศ
3. เพื่อผลิตบัณฑิตให้มีความสามารถในการปรับใช้นวัตกรรมด้านธุรกิจ

คุณสมบัติผู้เข้าศึกษา

1. สำเร็จการศึกษาไม่ต่ำกว่ามัธยมศึกษาตอนปลายหรือเทียบเท่า
2. ผ่านการคัดเลือกตามข้อบังคับของมหาวิทยาลัยราชภัฏวไลยอลงกรณ์ ในพระบรมราชูปถัมภ์จังหวัดปทุมธานีว่าด้วยการจัดการศึกษาระดับอนุปริญญาและปริญญาตรี พ.ศ. 2557

โครงสร้างสาขาวิชา

หน่วยกิตรวมตลอดสาขาวิชาไม่น้อยกว่า 139 หน่วยกิต โดยมีสัดส่วนหน่วยกิตแต่ละหมวดวิชาและแต่ละกลุ่มวิชา ดังนี้

| | | |
|--|----------------------|----------|
| 1. จำนวนหน่วยกิต รวมตลอดหลักสูตรไม่น้อยกว่า | 139 | หน่วยกิต |
| 2. โครงสร้างหลักสูตร แบ่งเป็นหมวดวิชา ดังนี้ | | |
| 1) หมวดวิชาศึกษาทั่วไป | จำนวนไม่น้อยกว่า 30 | หน่วยกิต |
| 2) หมวดวิชาเฉพาะ | จำนวนไม่น้อยกว่า 103 | หน่วยกิต |
| 2.1 กลุ่มวิชาเนื้อหา | 96 | หน่วยกิต |
| 2.1.1 กลุ่มวิชาบังคับ | 78 | หน่วยกิต |
| - วิชาแกนทางธุรกิจ | 42 | หน่วยกิต |
| - วิชาบังคับเฉพาะแขนง | 36 | หน่วยกิต |
| 2.1.2 กลุ่มวิชาเฉพาะด้านเลือก | 18 | หน่วยกิต |
| 2.2 กลุ่มวิชาปฏิบัติการและฝึกประสบการณ์วิชาชีพ/สหกิจ | 7 | หน่วยกิต |
| 3. หมวดวิชาเลือกเสรี | 6 | หน่วยกิต |

การจัดการเรียนการสอน

| | | |
|---------------------------|---------------------------|----------|
| 1. หมวดวิชาศึกษาทั่วไป | จำนวนไม่น้อยกว่า 30 | หน่วยกิต |
| 2. หมวดวิชาเฉพาะ | จำนวนไม่น้อยกว่า 103 | หน่วยกิต |
| 2.1) กลุ่มวิชาเนื้อหา | จำนวนไม่น้อยกว่า 96 | หน่วยกิต |
| 2.1.1) กลุ่มวิชาบังคับ | บังคับเรียนไม่น้อยกว่า 78 | หน่วยกิต |
| 2.1.1.1) วิชาแกนทางธุรกิจ | 42 | หน่วยกิต |

| รหัสวิชา | ชื่อวิชา | น(ท-ป-ศ) |
|--|--|-----------------|
| MAC126 | หลักการบัญชี | 3(2-2-5) |
| MBA101 | การบริหารธุรกิจ | 3(3-0-6) |
| MBA201 | กฎหมายธุรกิจ | 3(3-0-6) |
| MBA404 | การบริหารเชิงกลยุทธ์ | 3(3-0-6) |
| MBC103 | การใช้โปรแกรมสำเร็จรูปในงานธุรกิจ | 3(2-2-5) |
| MEC101 | หลักเศรษฐศาสตร์ | 3(3-0-6) |
| MEC302 | การวิเคราะห์เชิงปริมาณ | 3(3-0-6) |
| MFB101 | การเงินธุรกิจ | 3(3-0-6) |
| MFB203 | การภาษีอากรธุรกิจ | 3(3-0-6) |
| MHR201 | การบริหารทรัพยากรมนุษย์ | 3(3-0-6) |
| MMK101 | หลักการตลาด | 3(3-0-6) |
| SMS104 | สถิติธุรกิจ | 3(3-0-6) |
| VLE106 | ภาษาอังกฤษในการสื่อสารทางธุรกิจเบื้องต้น | 3(3-0-6) |
| VLE206 | ภาษาอังกฤษเพื่อการสื่อสารในสำนักงาน | 3(3-0-6) |
| 2.1.1.2) วิชาบังคับเฉพาะแขนง | | |
| แขนงวิชาการบริหารทรัพยากรมนุษย์ | | |
| | ให้เลือกเรียนแขนงวิชาเดียว | 36 |
| | | หน่วยกิต |
| รหัสวิชา | ชื่อวิชา | น(ท-ป-ศ) |
| MHR202 | พฤติกรรมองค์กร | 3(3-0-6) |
| MHR209 | การวางแผน สรรหา และคัดเลือกทรัพยากรมนุษย์ | 3(3-0-6) |
| MHR210 | การบริหารงานฝึกอบรม | 3(3-0-6) |
| MHR304 | การพัฒนาทรัพยากรมนุษย์ | 3(3-0-6) |
| MHR305 | การบริหารผลการปฏิบัติงาน | 3(3-0-6) |
| MHR307 | การบริหารแรงงานสัมพันธ์ | 3(3-0-6) |
| MHR308 | การบริหารค่าตอบแทน | 3(3-0-6) |
| MHR309 | ระบบสารสนเทศเพื่อการบริหารทรัพยากรมนุษย์ | 3(2-2-5) |
| MHR310 | การบริหารความปลอดภัยและคุณภาพชีวิตในการทำงาน | 3(3-0-6) |
| MHR401 | การวิจัยการบริหารทรัพยากรมนุษย์ 1 | 3(2-2-5) |
| MHR402 | การวิจัยการบริหารทรัพยากรมนุษย์ 2 | 3(2-2-5) |
| MHR403 | สัมมนาการบริหารทรัพยากรมนุษย์ | 3(2-2-5) |
| แขนงวิชาการเงินและการธนาคาร | | |
| รหัสวิชา | ชื่อวิชา | น(ท-ป-ศ) |
| MFB102 | การเงินและการธนาคาร | 3(3-0-6) |
| MFB201 | สถาบันการเงินและตลาดการเงิน | 3(3-0-6) |
| MFB302 | การบริหารสินเชื่อ | 3(3-0-6) |
| MFB304 | การเงินและการธนาคารระหว่างประเทศ | 3(3-0-6) |
| MFB307 | การวิจัยทางการเงิน 1 | 3(2-2-5) |
| MFB311 | การวิเคราะห์หลักทรัพย์ | 3(3-0-6) |
| MFB312 | หลักการลงทุน | 3(3-0-6) |
| MFB313 | การบริหารความเสี่ยงทางการเงิน | 3(3-0-6) |

| รหัสวิชา | ชื่อวิชา | น(ท-ป-ศ) |
|----------|---------------------------------|----------|
| MFB316 | การวิเคราะห์รายงานทางการเงิน | 3(3-0-6) |
| MFB317 | การวางแผนและการควบคุมทางการเงิน | 3(3-0-6) |
| MFB402 | การวิจัยทางการเงิน 2 | 3(2-2-5) |
| MFB404 | สัมมนาทางการเงิน | 3(2-2-5) |

แขนงวิชาการตลาด

| รหัสวิชา | ชื่อวิชา | น(ท-ป-ศ) |
|----------|---------------------------------|----------|
| MMK102 | พฤติกรรมผู้บริโภค | 3(3-0-6) |
| MMK201 | นโยบายผลิตภัณฑ์และราคา | 3(3-0-6) |
| MMK202 | การบริหารช่องทางการจัดจำหน่าย | 3(3-0-6) |
| MMK204 | การบริหารการขาย | 3(3-0-6) |
| MMK212 | การสื่อสารทางการตลาดแบบบูรณาการ | 3(3-0-6) |
| MMK301 | การบริหารการตลาด | 3(3-0-6) |
| MMK302 | การวิจัยการตลาด 1 | 3(2-2-5) |
| MMK303 | การตลาดระหว่างประเทศ | 3(3-0-6) |
| MMK317 | การวางแผนการตลาด | 3(3-0-6) |
| MMK401 | สัมมนาทางการตลาด | 3(2-2-5) |
| MMK407 | การวิจัยการตลาด 2 | 3(2-2-5) |
| MMK409 | กลยุทธ์การตลาด | 3(3-0-6) |

2.1.2) กลุ่มวิชาเฉพาะด้านเลือก

เลือกเรียนไม่น้อยกว่า 18

หน่วยกิต

ให้เลือกกลุ่มวิชาใดวิชาหนึ่งเพียงกลุ่มวิชาเดียว

แขนงวิชาการบริหารทรัพยากรมนุษย์

| รหัสวิชา | ชื่อวิชา | น(ท-ป-ศ) |
|----------|---|----------|
| MGM103 | จริยธรรมทางธุรกิจ | 3(3-0-6) |
| MHR101 | จิตวิทยาธุรกิจ | 3(3-0-6) |
| MHR102 | ทฤษฎีองค์การ | 3(3-0-6) |
| MHR103 | มนุษย์สัมพันธ์ในองค์การ | 3(3-0-6) |
| MHR104 | การสื่อสารในองค์การ | 3(3-0-6) |
| MHR105 | เทคนิคการสร้างแรงจูงใจ | 3(3-0-6) |
| MHR205 | การพัฒนาบุคลิกภาพ | 3(3-0-6) |
| MHR206 | ภาวะผู้นำและการทำงานเป็นทีม | 3(3-0-6) |
| MHR208 | เทคนิคการให้คำปรึกษาและแนะนำ | 3(3-0-6) |
| MHR311 | ทักษะการบริหารทรัพยากรมนุษย์ | 3(3-0-6) |
| MHR312 | กฎหมายระหว่างประเทศกับการบริหารทรัพยากรมนุษย์ | 3(3-0-6) |
| MHR313 | การเพิ่มผลิตภาพทรัพยากรมนุษย์ | 3(3-0-6) |
| MHR404 | การบริหารทรัพยากรมนุษย์ที่มีความหลากหลาย | 3(3-0-6) |
| MHR405 | ประเด็นในปัจจุบันทางการบริหารทรัพยากรมนุษย์ | 3(3-0-6) |
| MHR406 | การจัดการองค์ความรู้และองค์การแห่งการเรียนรู้ | 3(3-0-6) |

แขนงวิชาการเงินและการธนาคาร

| รหัสวิชา | ชื่อวิชา | น(ท-ป-ศ) |
|----------|---|----------|
| MGM103 | จริยธรรมทางธุรกิจ | 3(3-0-6) |
| MFB204 | การจัดการเงินทุนธุรกิจ | 3(3-0-6) |
| MFB206 | การประกันภัย | 3(3-0-6) |
| MFB301 | การบริหารธนาคารพาณิชย์ | 3(3-0-6) |
| MFB303 | การพยากรณ์ทางการเงิน | 3(3-0-6) |
| MFB306 | โปรแกรมประยุกต์ทางการเงิน | 3(2-2-5) |
| MFB315 | การเงินเพื่อการนำเข้าและส่งออก | 3(3-0-6) |
| MFB318 | การวิเคราะห์ตราสารหนี้และตราสารทุน | 3(3-0-6) |
| MFB319 | การบริหารการเงินส่วนบุคคล | 3(3-0-6) |
| MFB320 | สารสนเทศและเทคโนโลยีทางการเงิน | 3(3-0-6) |
| MFB321 | การเงินสำหรับธุรกิจขนาดกลางและขนาดย่อม | 3(3-0-6) |
| MFB322 | การคลังท้องถิ่น | 3(3-0-6) |
| MFB323 | การเงินสำหรับภาคการเกษตร | 3(3-0-6) |
| MFB324 | การเงินเพื่อการจัดการอสังหาริมทรัพย์ | 3(3-0-6) |
| MFB405 | การศึกษาความเป็นไปได้และการวิเคราะห์โครงการ | 3(2-2-5) |
| MFB406 | หัวข้อเฉพาะทางด้านธุรกิจการเงินและการธนาคาร | 3(2-2-5) |

แขนงวิชาการตลาด

| รหัสวิชา | ชื่อวิชา | น(ท-ป-ศ) |
|----------|---------------------------------|----------|
| MGM103 | จริยธรรมทางธุรกิจ | 3(3-0-6) |
| MMK205 | การบริหารค้าส่งและค้าปลีก | 3(3-0-6) |
| MMK206 | การโฆษณาและการส่งเสริมการขาย | 3(3-0-6) |
| MMK207 | การบริหารลูกค้าสัมพันธ์ | 3(3-0-6) |
| MMK208 | การตลาดทางตรง | 3(3-0-6) |
| MMK304 | การตลาดบริการ | 3(3-0-6) |
| MMK305 | การตลาดอุตสาหกรรม | 3(3-0-6) |
| MMK307 | การตลาดภูมิภาคอาเซียน | 3(3-0-6) |
| MMK310 | การตลาดเพื่อสังคมและสิ่งแวดล้อม | 3(3-0-6) |
| MMK313 | การตลาดอิเล็กทรอนิกส์ | 3(3-0-6) |
| MMK315 | การบริหารตราสินค้าและบรรจุภัณฑ์ | 3(3-0-6) |
| MMK316 | การตลาดดิจิทัล | 3(3-0-6) |
| MMK318 | การตลาดชุมชน | 3(3-0-6) |
| MMK404 | กลยุทธ์การตลาดสุขภาพ | 3(3-0-6) |
| MMK408 | การตลาดโลจิสติกส์ | 3(3-0-6) |

| | | |
|---|--------------------|----------|
| 2.2) กลุ่มวิชาปฏิบัติการและฝึกประสบการณ์วิชาชีพ | 7 | หน่วยกิต |
| ให้เลือกเรียนกลุ่มวิชาใดวิชาหนึ่ง | จำนวนไม่น้อยกว่า 7 | หน่วยกิต |

2.2.1) กลุ่มวิชาสหกิจศึกษา

| รหัสวิชา | ชื่อวิชา | น(ท-ป-ศ) |
|----------|--|----------|
| MBA301 | การเตรียมสหกิจศึกษาสาขาวิชาการบริหารธุรกิจ | 1(45) |
| MBA401 | สหกิจศึกษาสาขาวิชาการบริหารธุรกิจ | 6(640) |

2.2.2) กลุ่มวิชาฝึกประสบการณ์วิชาชีพ

| รหัสวิชา | ชื่อวิชา | น(ท-ป-ศ) |
|----------|--|----------|
| MBA302 | การเตรียมฝึกประสบการณ์วิชาชีพสาขาวิชาการบริหารธุรกิจ | 1(45) |
| MBA402 | การฝึกประสบการณ์วิชาชีพสาขาวิชาการบริหารธุรกิจ | 6(640) |

2.2.3) กลุ่มวิชาปฏิบัติการโครงการงานวิชาชีพ

| รหัสวิชา | ชื่อวิชา | น(ท-ป-ศ) |
|----------|--|----------|
| MBA303 | การเตรียมปฏิบัติโครงการงานวิชาชีพสาขาวิชาการบริหารธุรกิจ | 1(45) |
| MBA403 | ปฏิบัติการโครงการงานวิชาชีพสาขาวิชาการบริหารธุรกิจ | 6(640) |

3. หมวดวิชาเลือกเสรี จำนวนไม่น้อยกว่า 6 หน่วยกิต

ให้เลือกเรียนรายวิชาใดๆ ในหลักสูตรของมหาวิทยาลัยราชภัฏวไลยอลงกรณ์ ในพระบรมราชูปถัมภ์ จังหวัดปทุมธานี โดยไม่ซ้ำกับรายวิชาที่เคยเรียนมาแล้วและต้องไม่เป็นรายวิชาที่กำหนดให้เรียนโดยไม่นับหน่วยกิตรวมในเกณฑ์การสำเร็จหลักสูตรของสาขาวิชานี้

*** ข้อกำหนดเฉพาะ ในกรณีที่ศึกษาหลักสูตรระดับปริญญาตรีมาไม่น้อยกว่า 3 ปี และจำเป็นต้องยุติการศึกษา สามารถยื่นขอสำเร็จการศึกษาในระดับอนุปริญญาได้ โดยต้องศึกษารายวิชาไม่น้อยกว่า 90 หน่วยกิต ประกอบไปด้วยหมวดวิชาต่างๆ ดังนี้

1. หมวดวิชาศึกษาทั่วไป ไม่น้อยกว่า 30 หน่วยกิต
2. หมวดวิชาเฉพาะ ไม่น้อยกว่า 45 หน่วยกิต
3. หมวดวิชาเลือกเสรี ไม่น้อยกว่า 3 หน่วยกิต ***

หลักสูตรบริหารธุรกิจบัณฑิต

สาขาวิชาธุรกิจดิจิทัล

(หลักสูตรใหม่ พ.ศ. 2561)

ระดับปริญญาตรี 4 ปี

Bachelor of Business Administration Program in Digital Business

จุดประสงค์เฉพาะ

เพื่อพัฒนาบัณฑิตเพื่อตอบสนองการเปลี่ยนแปลงสู่ยุคเศรษฐกิจดิจิทัลที่มีคุณสมบัติต่อไปนี้

1. มีความรู้ความสามารถ ใฝ่รู้ สามารถพัฒนาตนเอง ให้ทันต่อความเปลี่ยนแปลงของเศรษฐกิจและสังคมในยุคปัจจุบัน
2. มีความพร้อมเป็นผู้ปฏิบัติงานในหน่วยงานธุรกิจ หรือผู้ประกอบการธุรกิจดิจิทัลที่มีประสิทธิภาพ สามารถใช้เทคโนโลยีดิจิทัลให้เป็นประโยชน์ต่อธุรกิจได้
3. มีคุณธรรม จริยธรรมในการประกอบวิชาชีพ

คุณสมบัติผู้เข้าศึกษา

1. สำเร็จการศึกษาไม่ต่ำกว่ามัธยมศึกษาตอนปลายหรือเทียบเท่า
2. สำเร็จการศึกษาระดับประกาศนียบัตรวิชาชีพชั้นสูง (ปวส.) สำหรับผู้สำเร็จการศึกษาระดับ ปวส.สามารถเทียบโอนได้
3. ผ่านการคัดเลือกตามประกาศของมหาวิทยาลัยราชภัฏวไลยอลงกรณ์ ในพระบรมราชูปถัมภ์ จังหวัดปทุมธานี ว่าด้วยการจัดการศึกษาระดับอนุปริญญาและปริญญาตรี พ.ศ. 2557
4. มีความสนใจประกอบธุรกิจดิจิทัล หรือทำงานด้านดิจิทัลในหน่วยงานราชการ องค์กรธุรกิจ
5. ให้เป็นไปตามข้อบังคับของมหาวิทยาลัยราชภัฏวไลยอลงกรณ์ ในพระบรมราชูปถัมภ์ จังหวัดปทุมธานี ว่าด้วยการจัดการศึกษาระดับอนุปริญญาและปริญญาตรี พ.ศ. 2557

โครงสร้างสาขาวิชา

หน่วยกิตรวมตลอดสาขาวิชาไม่น้อยกว่า 135 หน่วยกิต โดยมีสัดส่วนหน่วยกิตแต่ละหมวดวิชาและแต่ละกลุ่มวิชา ดังนี้

| | | |
|---|------------------|-------------|
| 1. จำนวนหน่วยกิต รวมตลอดหลักสูตรไม่น้อยกว่า | 135 | หน่วยกิต |
| 2. โครงสร้างหลักสูตร แบ่งเป็นหมวดวิชา ดังนี้ | | |
| 1. หมวดวิชาศึกษาทั่วไป | จำนวนไม่น้อยกว่า | 30 หน่วยกิต |
| 2. หมวดวิชาเฉพาะ | จำนวนไม่น้อยกว่า | 99 หน่วยกิต |
| 2.1) กลุ่มวิชาเฉพาะด้านบังคับ | | 83 หน่วยกิต |
| 2.2) กลุ่มวิชาเฉพาะด้านเลือก | | 9 หน่วยกิต |
| 2.3) กลุ่มวิชาฝึกประสบการณ์วิชาชีพ/สหกิจศึกษา | | 7 หน่วยกิต |
| 3. หมวดวิชาเลือกเสรี | จำนวนไม่น้อยกว่า | 6 หน่วยกิต |

การจัดการเรียนการสอน

| | | |
|------------------------|------------------|-------------|
| 1. หมวดวิชาศึกษาทั่วไป | จำนวนไม่น้อยกว่า | 30 หน่วยกิต |
| 2. หมวดวิชาเฉพาะ | จำนวนไม่น้อยกว่า | 99 หน่วยกิต |

| 2.1) กลุ่มวิชาเนื้อหา | | จำนวนไม่น้อยกว่า | 92 | หน่วยกิต |
|---|--|------------------------|----|----------|
| 2.1.1) กลุ่มวิชาบังคับ | | บังคับเรียนไม่น้อยกว่า | 83 | หน่วยกิต |
| รหัสวิชา | ชื่อวิชา | | | น(ท-ป-ศ) |
| MAC126 | หลักการบัญชี | | | 3(2-2-5) |
| MBC103 | การใช้โปรแกรมสำเร็จรูปในงานธุรกิจ | | | 3(2-2-5) |
| MDB101 | คอมพิวเตอร์และเทคโนโลยีสารสนเทศ | | | 3(2-2-5) |
| MDB102 | ความรู้เบื้องต้นเกี่ยวกับธุรกิจดิจิทัล | | | 3(2-2-5) |
| MDB103 | พฤติกรรมผู้บริโภคดิจิทัล | | | 3(2-2-5) |
| MDB104 | โครงสร้างข้อมูลและการจัดการเนื้อหาดิจิทัล | | | 3(2-2-5) |
| MDB105 | นวัตกรรมและเทคโนโลยีสำหรับธุรกิจดิจิทัล | | | 3(2-2-5) |
| MDB201 | หลักกฎหมายและจริยธรรมสำหรับธุรกิจดิจิทัล | | | 3(3-0-6) |
| MDB202 | การจัดการฐานข้อมูลดิจิทัล | | | 3(2-2-5) |
| MDB203 | มัลติมีเดียสำหรับธุรกิจดิจิทัล | | | 3(2-2-5) |
| MDB204 | การออกแบบและพัฒนาเว็บไซต์เพื่อธุรกิจ | | | 3(2-2-5) |
| MDB205 | การวิเคราะห์และออกแบบระบบงานธุรกิจ | | | 3(2-2-5) |
| MDB206 | ความรู้เบื้องต้นเกี่ยวกับระบบเครือข่าย | | | 3(2-2-5) |
| MDB301 | ความปลอดภัยของข้อมูลธุรกิจดิจิทัล | | | 3(2-2-5) |
| MDB302 | การเขียนโปรแกรมสำหรับธุรกิจดิจิทัล | | | 3(2-2-5) |
| MDB303 | การพาณิชย์อิเล็กทรอนิกส์ | | | 3(2-2-5) |
| MDB304 | การวิจัยและวิเคราะห์ธุรกิจดิจิทัล | | | 4(2-4-6) |
| MDB305 | การจัดการโซ่อุปทานสำหรับธุรกิจดิจิทัล | | | 3(3-0-6) |
| MDB404 | การเป็นผู้ประกอบการดิจิทัลและการสร้างธุรกิจใหม่ | | | 4(2-4-6) |
| MDB405 | สัมมนาธุรกิจดิจิทัล | | | 3(2-2-5) |
| MDB406 | การสร้างแบรนด์ดิจิทัล | | | 3(2-2-5) |
| MEC101 | หลักเศรษฐศาสตร์ | | | 3(3-0-6) |
| MFB101 | การเงินธุรกิจ | | | 3(3-0-6) |
| MHR201 | การบริหารทรัพยากรมนุษย์ | | | 3(3-0-6) |
| MMK101 | หลักการตลาด | | | 3(3-0-6) |
| SMS104 | สถิติธุรกิจ | | | 3(3-0-6) |
| VLE206 | ภาษาอังกฤษเพื่อการสื่อสารในสำนักงาน | | | 3(3-0-6) |
| 2.1.2) กลุ่มวิชาเลือก | | เลือกเรียนไม่น้อยกว่า | 9 | หน่วยกิต |
| โดยใน 9 หน่วยกิตนี้ ให้นักศึกษาเลือกภาษาที่ 3 | | จำนวนไม่น้อยกว่า | 3 | หน่วยกิต |
| รหัสวิชา | ชื่อวิชา | | | น(ท-ป-ศ) |
| MDB207 | การสื่อสารด้วยภาพ | | | 3(2-2-5) |
| MDB208 | ภาพเพื่อการโฆษณาบนสื่อออนไลน์ | | | 3(2-2-5) |
| MDB209 | การสร้างร้านค้าออนไลน์ | | | 3(2-2-5) |
| MDB210 | ระบบสารสนเทศเพื่อการจัดการ | | | 3(2-2-5) |
| MDB306 | หลักการออกแบบและพัฒนาเกม | | | 3(2-2-5) |
| MDB307 | การพาณิชย์เคลื่อนที่ | | | 3(2-2-5) |
| MDB308 | หลักการพัฒนาแอปพลิเคชัน | | | 3(2-2-5) |
| MDB309 | หัวข้อพิเศษด้านธุรกิจดิจิทัลและเทคโนโลยีสารสนเทศ | | | 3(2-2-5) |

| รหัสวิชา | ชื่อวิชา | น(ท-ป-ศ) |
|--|--|-----------------------------|
| MDB407 | การบริหารลูกค้าสัมพันธ์ในธุรกิจดิจิทัล | 3(2-2-5) |
| MDB408 | การโฆษณาออนไลน์ | 3(2-2-5) |
| MDB409 | การบริหารจัดการข้อมูลดิจิทัล | 3(2-2-5) |
| VLA105 | ภาษาลาวเบื้องต้น 1 | 3(2-2-5) |
| VLC101 | ภาษาจีนเบื้องต้น 1 | 3(2-2-5) |
| VLJ101 | ภาษาญี่ปุ่นเบื้องต้น 1 | 3(2-2-5) |
| VLK101 | ภาษาเกาหลีเบื้องต้น 1 | 3(2-2-5) |
| 2.2) กลุ่มวิชาปฏิบัติการและฝึกประสบการณ์วิชาชีพ | | 7 หน่วยกิต |
| | ให้เลือกเรียนกลุ่มวิชาใดวิชาหนึ่ง | จำนวนไม่น้อยกว่า 7 หน่วยกิต |

2.2.1) กลุ่มวิชาสหกิจศึกษา

| รหัสวิชา | ชื่อวิชา | น(ท-ป-ศ) |
|----------|--|----------|
| MDB310 | การเตรียมสหกิจศึกษาสาขาวิชาธุรกิจดิจิทัล | 1(45) |
| MDB401 | สหกิจศึกษาสาขาวิชาธุรกิจดิจิทัล | 6(640) |

2.2.2) กลุ่มวิชาฝึกประสบการณ์วิชาชีพ

| รหัสวิชา | ชื่อวิชา | น(ท-ป-ศ) |
|----------|--|----------|
| MDB311 | การเตรียมฝึกประสบการณ์วิชาชีพสาขาวิชาธุรกิจดิจิทัล | 1(45) |
| MDB402 | การฝึกประสบการณ์วิชาชีพสาขาวิชาธุรกิจดิจิทัล | 6(640) |

2.2.3) กลุ่มวิชาปฏิบัติการโครงการงานวิชาชีพ

| รหัสวิชา | ชื่อวิชา | น(ท-ป-ศ) |
|----------|--|----------|
| MDB312 | การเตรียมปฏิบัติโครงการงานวิชาชีพสาขาวิชาธุรกิจดิจิทัล | 1(45) |
| MDB403 | ปฏิบัติการโครงการงานวิชาชีพสาขาวิชาธุรกิจดิจิทัล | 6(640) |

3. หมวดวิชาเลือกเสรี จำนวนไม่น้อยกว่า 6 หน่วยกิต

ให้เลือกเรียนรายวิชาใดๆ ในหลักสูตรของมหาวิทยาลัยราชภัฏวไลยอลงกรณ์ ในพระบรมราชูปถัมภ์ จังหวัดปทุมธานี โดยไม่ซ้ำกับรายวิชาที่เคยเรียนมาแล้วและต้องไม่เป็นรายวิชาที่กำหนดให้เรียนโดยไม่นับหน่วยกิตรวมในเกณฑ์การสำเร็จหลักสูตรของสาขาวิชานี้

*** ข้อกำหนดเฉพาะ ในกรณีที่ศึกษาหลักสูตรระดับปริญญาตรีมาไม่น้อยกว่า 3 ปี และจำเป็นต้องยุติการศึกษา สามารถยื่นขอสำเร็จการศึกษาในระดับอนุปริญญาได้ โดยต้องศึกษารายวิชาไม่น้อยกว่า 90 หน่วยกิต ประกอบไปด้วยหมวดวิชาต่างๆ ดังนี้

- | | |
|------------------------|----------------------------|
| 1. หมวดวิชาศึกษาทั่วไป | ไม่น้อยกว่า 30 หน่วยกิต |
| 2. หมวดวิชาเฉพาะ | ไม่น้อยกว่า 45 หน่วยกิต |
| 3. หมวดวิชาเลือกเสรี | ไม่น้อยกว่า 3 หน่วยกิต *** |

หลักสูตรบัญชีบัณฑิต

(หลักสูตรปรับปรุง พ.ศ. 2561)

ระดับปริญญาตรี 4 ปี

Bachelor of Accountancy Program

จุดประสงค์เฉพาะ

1. เพื่อผลิตบัณฑิตให้มีจรรยาบรรณ มีศีลธรรมอันดีงาม และมีทัศนคติที่ดีต่อวิชาชีพ
2. เพื่อผลิตบัณฑิตที่มีความรู้ และความชำนาญในสาขาวิชาการบัญชี โดยมีพื้นฐานความรู้ทางการบัญชี
3. เพื่อผลิตบัณฑิตให้เป็นผู้แสวงหาความรู้ด้วยตนเองและสามารถนำความรู้ไปถ่ายทอดแก่หน่วยงานทั้งภาครัฐและเอกชนได้อย่างมีคุณภาพ
4. เพื่อผลิตบัณฑิตให้สามารถเป็นผู้ประกอบการและผู้ปฏิบัติงานในวิชาชีพบัญชีของธุรกิจด้านพาณิชย์กรรม อุตสาหกรรม และการเกษตรทั้งในหน่วยงานภาครัฐ และเอกชน รวมทั้งปฏิบัติงานที่เกี่ยวข้องกับกิจกรรมอื่น ๆ ขององค์กรได้อย่างมีคุณภาพ
5. เพื่อผลิตบัณฑิตที่มีความรู้ทางด้านเทคโนโลยีสารสนเทศที่เกี่ยวข้องกับงานบัญชี สามารถสื่อสารและใช้เทคโนโลยีได้อย่างมีคุณภาพ

คุณสมบัติผู้เข้าศึกษา

1. สำเร็จการศึกษาไม่ต่ำกว่ามัธยมศึกษาตอนปลายหรือเทียบเท่า
2. ผ่านการคัดเลือกตามข้อบังคับของมหาวิทยาลัยราชภัฏวไลยอลงกรณ์ ในพระบรมราชูปถัมภ์ จังหวัดปทุมธานี ว่าด้วยการจัดการศึกษาระดับอนุปริญญา ปริญญาตรี พ.ศ. 2557

โครงสร้างสาขาวิชา

มีหน่วยกิตการเรียนตลอดสาขาวิชา ไม่น้อยกว่า 136 หน่วยกิต โดยมีสัดส่วนหน่วยกิตแต่ละหมวดวิชา และแต่ละกลุ่มวิชา ดังนี้

| | | |
|---|----------------------|----------|
| 1. จำนวนหน่วยกิต รวมตลอดหลักสูตรไม่น้อยกว่า | 136 | หน่วยกิต |
| 2. โครงสร้างหลักสูตร แบ่งเป็นหมวดวิชา ดังนี้ | | |
| 1. หมวดวิชาศึกษาทั่วไป | จำนวนไม่น้อยกว่า 30 | หน่วยกิต |
| 2. หมวดวิชาเฉพาะ | จำนวนไม่น้อยกว่า 100 | หน่วยกิต |
| 2.1) กลุ่มวิชาเฉพาะด้านบังคับ | 84 | หน่วยกิต |
| 2.2) กลุ่มวิชาเฉพาะด้านเลือก | 9 | หน่วยกิต |
| 2.3) กลุ่มวิชาฝึกประสบการณ์วิชาชีพ/สหกิจศึกษา | 7 | หน่วยกิต |
| 3. หมวดวิชาเลือกเสรี | จำนวนไม่น้อยกว่า 6 | หน่วยกิต |

| รหัสวิชา | ชื่อวิชา | น(ท-ป-ศ) |
|----------|---|----------|
| MAC321 | การบัญชีเฉพาะกิจ | 3(3-0-6) |
| MAC322 | การบัญชีหน่วยงานภาครัฐ | 3(3-0-6) |
| MAC331 | การวางแผนกำไรและการควบคุม | 3(3-0-6) |
| MAC332 | การบริหารต้นทุน | 3(3-0-6) |
| MAC341 | การตรวจสอบและควบคุมระบบสารสนเทศ | 3(3-0-6) |
| MAC351 | โปรแกรมสำเร็จรูปเพื่องานบัญชี | 3(3-0-6) |
| MAC361 | การวางแผนภาษีอากร | 3(3-0-6) |
| MAC372 | สถิติเพื่อการวิจัยทางการบัญชี | 3(3-0-6) |
| MAC421 | สัมมนาการบัญชีการเงิน | 3(3-0-6) |
| MAC431 | สัมมนาการบัญชีบริหาร | 3(3-0-6) |
| MAC441 | สัมมนาการสอบบัญชี | 3(3-0-6) |
| MAC451 | การจัดระบบฐานข้อมูลเพื่องานบัญชี | 3(3-0-6) |
| MAC452 | การวิเคราะห์และการออกแบบระบบสารสนเทศทางการบัญชี | 3(3-0-6) |
| MAC453 | สัมมนาาระบบสารสนเทศทางการบัญชี | 3(3-0-6) |
| MAC461 | สัมมนาการภาษีอากร | 3(3-0-6) |
| MAC471 | การบัญชีระหว่างประเทศ | 3(3-0-6) |
| MAC472 | การวิจัยทางการบัญชี | 3(3-0-6) |

2.2) กลุ่มวิชาปฏิบัติการและฝึกประสบการณ์วิชาชีพ 7 หน่วยกิต
 ให้เลือกเรียนกลุ่มวิชาใดวิชาหนึ่ง จำนวนไม่น้อยกว่า 7 หน่วยกิต

2.2.1) กลุ่มวิชาสหกิจศึกษา

| รหัสวิชา | ชื่อวิชา | น(ท-ป-ศ) |
|----------|-------------------------------------|----------|
| MAC487 | การเตรียมสหกิจศึกษาสาขาวิชาการบัญชี | 1(45) |
| MAC488 | สหกิจศึกษาสาขาวิชาการบัญชี | 6(960) |

2.2.2) กลุ่มวิชาปฏิบัติการโครงการ

| รหัสวิชา | ชื่อวิชา | น(ท-ป-ศ) |
|----------|--|----------|
| MAC485 | การเตรียมปฏิบัติการโครงการวิชาชีพบัญชี | 1(45) |
| MAC486 | ปฏิบัติการโครงการวิชาชีพบัญชี | 6(640) |

3. หมวดวิชาเลือกเสรี จำนวนไม่น้อยกว่า 6 หน่วยกิต

ให้เลือกเรียนรายวิชาใด ๆ ในหลักสูตรของมหาวิทยาลัยราชภัฏวไลยอลงกรณ์ ในพระบรมราชูปถัมภ์ จังหวัดปทุมธานี โดยไม่ซ้ำกับรายวิชาที่เคยเรียนมาแล้วและต้องไม่เป็นรายวิชาที่กำหนดให้เรียนโดยไม่นับหน่วยกิตรวมในเกณฑ์การสำเร็จหลักสูตรของสาขาวิชานี้

*** ข้อกำหนดเฉพาะ ในกรณีที่ศึกษาหลักสูตรระดับปริญญาตรีมาไม่น้อยกว่า 3 ปี และจำเป็นต้องยุติการศึกษาสามารถยื่นขอสำเร็จการศึกษาในระดับอนุปริญญาได้ โดยต้องศึกษารายวิชาไม่น้อยกว่า 90 หน่วยกิต ประกอบด้วย

1. หมวดวิชาศึกษาทั่วไป ไม่น้อยกว่า 30 หน่วยกิต
2. หมวดวิชาเฉพาะไม่น้อยกว่า 45 หน่วยกิต
3. หมวดวิชาเลือกเสรี ไม่น้อยกว่า 3 หน่วยกิต ***

หลักสูตรนิเทศศาสตรบัณฑิต

สาขาวิชานิเทศศาสตร์

(หลักสูตรปรับปรุง พ.ศ. 2560)

ระดับปริญญาตรี 4 ปี

Bachelor of Communication Arts Program in Communication Arts

จุดประสงค์เฉพาะ

1. เพื่อผลิตนักศึกษานิเทศศาสตร์ให้มีคุณธรรม จริยธรรมในการประกอบอาชีพ มีทัศนคติที่ดีต่อวิชาชีพ และเป็นที่ยอมรับในวงการวิชาชีพ เพื่อตอบสนองความต้องการของสังคม และองค์กรต่างๆ ทั้งภาครัฐและเอกชน

2. เพื่อผลิตนักศึกษานิเทศศาสตร์ให้มีความรู้ความสามารถในการผลิตเนื้อหาข่าวสารโดยการใช้เทคโนโลยีการสื่อสารที่ทันสมัยอย่างมืออาชีพ

3. เพื่อผลิตนักศึกษานิเทศศาสตร์ให้มีความคิดสร้างสรรค์ในการประยุกต์และบูรณาการในองค์ความรู้ในนิเทศศาสตร์ และสามารถที่จะค้นหาความถนัดของตนเองได้อย่างเต็มศักยภาพ เพื่อที่จะสร้างองค์ความรู้สามารถทำงานครอบคลุมทางธุรกิจที่มุ่งสู่ความเป็นสากล

คุณสมบัติผู้เข้าศึกษา

1. เป็นผู้สำเร็จการศึกษาชั้นมัธยมศึกษาตอนปลายหรือเทียบเท่า
2. เป็นไปตามข้อบังคับมหาวิทยาลัยราชภัฏวไลยอลงกรณ์ ในพระบรมราชูปถัมภ์ จังหวัดปทุมธานี ว่าด้วยการจัดการศึกษาระดับอนุปริญญา และปริญญาตรี พ.ศ. 2557

โครงสร้างสาขาวิชา

หน่วยกิตรวมตลอดสาขาวิชา 134 หน่วยกิต โดยมีสัดส่วนหน่วยกิตแต่ละหมวดวิชาและแต่ละกลุ่มวิชาดังนี้

| | | | |
|--|------------------|----|----------|
| 1. หมวดวิชาศึกษาทั่วไป | จำนวนไม่น้อยกว่า | 30 | หน่วยกิต |
| 2. หมวดวิชาเฉพาะ | จำนวนไม่น้อยกว่า | 98 | หน่วยกิต |
| 2.1 กลุ่มวิชาเนื้อหา | | 91 | หน่วยกิต |
| 2.1.1 กลุ่มวิชาบังคับ | | 51 | หน่วยกิต |
| 2.1.2 กลุ่มวิชาเลือก | | 40 | หน่วยกิต |
| 2.2 กลุ่มวิชาฝึกประสบการณ์วิชาชีพ / สหกิจศึกษา | | 7 | หน่วยกิต |
| 3. หมวดวิชาเลือกเสรี | จำนวนไม่น้อยกว่า | 6 | หน่วยกิต |

การจัดการเรียนการสอน

| | | | |
|------------------------|------------------------|----|----------|
| 1. หมวดวิชาศึกษาทั่วไป | | 30 | หน่วยกิต |
| 2. หมวดวิชาเฉพาะ | จำนวนไม่น้อยกว่า | 98 | หน่วยกิต |
| 2.1 กลุ่มวิชาเนื้อหา | | 91 | หน่วยกิต |
| 2.1.1 กลุ่มวิชาบังคับ | บังคับเรียนไม่น้อยกว่า | 51 | หน่วยกิต |

| รหัสวิชา | ชื่อวิชา | | น(ท-ป-ศ) |
|----------|--------------------------------------|--|----------|
| MCA101 | หลักนิเทศศาสตร์ | | 3(3-0-6) |
| MCA102 | ถ่ายภาพเบื้องต้นสำหรับงานนิเทศศาสตร์ | | 3(2-2-5) |

| รหัสวิชา | ชื่อวิชา | น(ท-ป-ศ) |
|---|--|--|
| MCA103 | พัฒนาบุคลิกภาพเพื่องานนิเทศศาสตร์ | 3(2-2-5) |
| MCA104 | ศิลปะการใช้ภาษาเพื่องานนิเทศศาสตร์ | 3(2-2-5) |
| MCA105 | ภาษาอังกฤษสำหรับงานนิเทศศาสตร์ 1 | 3(2-2-5) |
| MCA106 | ภาษาอังกฤษสำหรับงานนิเทศศาสตร์ 2 | 3(2-2-5) |
| MCA112 | หลักการโฆษณาและประชาสัมพันธ์ | 3(3-0-6) |
| MCA121 | หลักวิทยุกระจายเสียงและวิทยุโทรทัศน์ระบบดิจิทัล | 3(3-0-6) |
| MCA202 | กฎหมายและจริยธรรมสื่อสารมวลชน | 3(3-0-6) |
| MCA203 | วิจัยการสื่อสาร | 3(2-2-5) |
| MCA231 | การสื่อสารการตลาดแบบบูรณาการ | 3(2-2-5) |
| MCA321 | การเขียนบทวิทยุกระจายเสียงและวิทยุโทรทัศน์ | 3(2-2-5) |
| MCA325 | การสร้างสรรค์และผลิตรายการวิทยุกระจายเสียงและ วิทยุโทรทัศน์ระบบดิจิทัล | 3(2-2-5) |
| MCA326 | ถ่ายภาพเพื่อการสื่อสารทางการตลาดและการสร้างภาพลักษณ์ | 3(2-2-5) |
| MCA327 | การเขียนเพื่อการสื่อสาร | 3(2-2-5) |
| MCA401 | การสื่อสารเพื่อการพัฒนาท้องถิ่น | 3(2-2-5) |
| MCA422 | การถ่ายภาพเชิงธุรกิจ | 3(2-2-5) |
| 2.1.2 กลุ่มวิชาเลือก | | เลือกเรียนไม่น้อยกว่า 40 หน่วยกิต |
| รหัสวิชา | ชื่อวิชา | น(ท-ป-ศ) |
| MCA204 | การข่าวเบื้องต้น | 3(2-2-5) |
| MCA206 | การออกแบบและผลิตสื่อดิจิทัล | 3(2-2-5) |
| MCA223 | การใช้ห้องปฏิบัติการทางวิทยุกระจายเสียงและวิทยุโทรทัศน์ระบบดิจิทัล | 3(2-2-5) |
| MCA306 | การสื่อสารข้ามวัฒนธรรม | 3(2-2-5) |
| MCA307 | ระเบียบวิจัยการสื่อสาร | 3(2-2-5) |
| MCA328 | ฉากและการออกแบบเพื่อรายการโทรทัศน์ | 3(2-2-5) |
| MCA329 | การแสดงและการกำกับการแสดง | 3(2-2-5) |
| MCA413 | สื่อประชาสัมพันธ์ | 3(2-2-5) |
| MCA416 | การวางแผนการประชาสัมพันธ์ | 3(2-2-5) |
| MCA417 | การจัดนิทรรศการ | 3(2-2-5) |
| MCA423 | การประกอบธุรกิจนิเทศศาสตร์ | 3(2-2-5) |
| MCA438 | การประพันธ์เพลงเพื่องานนิเทศศาสตร์ | 3(2-2-5) |
| MCA446 | สื่อใหม่และการสื่อสารการเมือง | 3(2-2-5) |
| MCA447 | การข่าวสื่อเครือข่ายเชิงสังคม | 3(2-2-5) |
| MCA448 | รู้เท่าทันสื่อ | 3(2-2-5) |
| 2.2 กลุ่มวิชาปฏิบัติการและฝึกประสบการณ์วิชาชีพ | | 7 หน่วยกิต |
| ให้เลือกเรียนกลุ่มวิชาใดวิชาหนึ่ง | | จำนวนไม่น้อยกว่า 7 หน่วยกิต |
| 2.2.1 กลุ่มวิชาฝึกสหกิจศึกษา | | |
| รหัสวิชา | ชื่อวิชา | น(ท-ป-ศ) |
| MCA403 | การเตรียมสหกิจศึกษาสาขาวิชานิเทศศาสตร์ | 1(45) |
| MCA405 | สหกิจศึกษาสาขาวิชานิเทศศาสตร์ | 6(640) |

2.2.2 กลุ่มวิชาฝึกประสบการณ์วิชาชีพ

| รหัสวิชา | ชื่อวิชา | น(ท-ป-ศ) |
|----------|--|----------|
| MCA402 | การเตรียมฝึกประสบการณ์วิชาชีพสาขาวิชานิเทศศาสตร์ | 2(90) |
| MCA404 | การฝึกประสบการณ์วิชาชีพสาขาวิชานิเทศศาสตร์ | 5(450) |

3. หมวดวิชาเลือกเสรี จำนวนไม่น้อยกว่า 6 หน่วยกิต

ให้เลือกเรียนรายวิชาใด ๆ ในหลักสูตรมหาวิทยาลัยราชภัฏวไลยอลงกรณ์ ในพระบรมราชูปถัมภ์ จังหวัดปทุมธานี โดยไม่ซ้ำกับรายวิชาที่เคยเรียนมาแล้ว และต้องไม่เป็นรายวิชาที่กำหนดให้เรียนโดยไม่นับหน่วยกิตรวมในเกณฑ์การสำเร็จหลักสูตรของสาขาวิชานี้

*** ข้อกำหนดเฉพาะ ในกรณี que ศึกษาหลักสูตรระดับปริญญาตรีมาไม่น้อยกว่า 3 ปี และจำเป็นต้องยุติการศึกษา สามารถยื่นขอสำเร็จการศึกษาในระดับอนุปริญญาได้ โดยต้องศึกษารายวิชาไม่น้อยกว่า 90 หน่วยกิต เกรดเฉลี่ย ไม่ต่ำกว่า 2.00 ประกอบไปด้วยหมวดวิชาต่างๆ ดังนี้

- | | |
|------------------------------------|----------------|
| 1. หมวดวิชาศึกษาทั่วไป ไม่น้อยกว่า | 30 หน่วยกิต |
| 2. หมวดวิชาเฉพาะ ไม่น้อยกว่า | 45 หน่วยกิต |
| 3. หมวดวิชาเลือกเสรี ไม่น้อยกว่า | 3 หน่วยกิต *** |

หลักสูตรศิลปศาสตรบัณฑิต
สาขาวิชาการจัดการท่องเที่ยว
(หลักสูตรปรับปรุง พ.ศ. 2560)

ระดับปริญญาตรี 4 ปี

Bachelor of Arts Program in Tourism Management

จุดประสงค์เฉพาะ

1. เพื่อผลิตบัณฑิตให้มีคุณธรรม จริยธรรม และความรับผิดชอบต่อสังคมตามจรรยาบรรณวิชาชีพ
2. เพื่อผลิตบัณฑิตให้มีความรู้ ความสามารถในการเป็นผู้ประกอบการธุรกิจการท่องเที่ยว การจัดการท่องเที่ยวในระดับประเทศและระดับภูมิภาคอาเซียน
3. เพื่อผลิตบัณฑิตให้มีความสามารถในการทำงานกับผู้อื่นได้ทุกระดับอย่างเหมาะสม มีจิตบริการและมนุษยสัมพันธ์ สามารถพัฒนาตนเองในด้านความรู้ทักษะวิชาชีพอย่างต่อเนื่อง
4. เพื่อผลิตบัณฑิตให้มีทักษะการวิเคราะห์สถานการณ์โดยประยุกต์ใช้ความรู้เหตุผลและวิจารณ์ญาณอย่างเหมาะสมเมื่อต้องเผชิญกับสถานการณ์ต่างๆ
5. เพื่อผลิตบัณฑิตให้สามารถใช้เทคโนโลยีสารสนเทศ และภาษาต่างประเทศได้อย่างน้อย 1 ภาษา และภาษาต่างประเทศอื่นอย่างน้อย 1 ภาษาที่สามารถสื่อสารขามวัฒนธรรมได้อย่างเหมาะสม
6. เพื่อผลิตบัณฑิตให้มีความรู้และความสามารถในการใช้เทคนิคพื้นฐานทางคณิตศาสตร์ในการประมวล และวิเคราะห์ข้อมูลเพื่อการวางแผน การจัดการ และการพัฒนา

คุณสมบัติผู้เข้าศึกษา

1. เป็นผู้สำเร็จการศึกษาระดับมัธยมศึกษาตอนปลายหรือเทียบเท่า
2. ให้เป็นไปตามข้อบังคับมหาวิทยาลัยราชภัฏวไลยอลงกรณ์ ในพระบรมราชูปถัมภ์ จังหวัดปทุมธานี ว่าด้วยการจัดการศึกษาระดับอนุปริญญา และปริญญาตรี พ.ศ. 2557
3. เป็นผู้ผ่านการสอบคัดเลือกเข้าศึกษาตามเกณฑ์ของมหาวิทยาลัยราชภัฏวไลยอลงกรณ์ ในพระบรมราชูปถัมภ์ จังหวัดปทุมธานี

โครงสร้างสาขาวิชา

หน่วยกิตรวมตลอดสาขาวิชาไม่น้อยกว่า 142 หน่วยกิต โดยมีสัดส่วนหน่วยกิตแต่ละหมวดวิชาและแต่ละกลุ่มวิชา ดังนี้

| | | | |
|---------------------------------|------------------|----|----------|
| 1. หมวดวิชาศึกษาทั่วไป | จำนวนไม่น้อยกว่า | 30 | หน่วยกิต |
| 2. หมวดวิชาเฉพาะ | จำนวนไม่น้อยกว่า | 99 | หน่วยกิต |
| 2.1 วิชาพื้นฐานวิชาชีพ | ไม่น้อยกว่า | 24 | หน่วยกิต |
| 2.2 วิชาเฉพาะ ไม่น้อยกว่า | ไม่น้อยกว่า | 75 | หน่วยกิต |
| 2.2.1 วิชาเฉพาะบังคับ | | 42 | หน่วยกิต |
| 2.2.2 วิชาเฉพาะเลือก | | 33 | หน่วยกิต |
| 3. หมวดวิชาเลือกเสรี | จำนวนไม่น้อยกว่า | 6 | หน่วยกิต |
| 4. หมวดวิชาฝึกประสบการณ์วิชาชีพ | จำนวนไม่น้อยกว่า | 7 | หน่วยกิต |

การจัดการเรียนการสอน

| | | | |
|---------------------------------|---|----|----------|
| 1. หมวดวิชาศึกษาทั่วไป | จำนวนไม่น้อยกว่า | 30 | หน่วยกิต |
| 2. หมวดวิชาเฉพาะ | จำนวนไม่น้อยกว่า | 99 | หน่วยกิต |
| 2.1 วิชาพื้นฐานวิชาชีพ | จำนวนไม่น้อยกว่า | 24 | หน่วยกิต |
| รหัสวิชา | ชื่อวิชา | | น(ท-ป-ศ) |
| MTR101 | อุตสาหกรรมท่องเที่ยว | | 3(3-0-6) |
| MTR103 | กฎหมายและจรรยาบรรณในอุตสาหกรรมท่องเที่ยวและบริการ | | 3(3-0-6) |
| MTR106 | จิตวิทยาบริการและการพัฒนาบุคลิกภาพในอุตสาหกรรมท่องเที่ยว | | 3(3-0-6) |
| MTR203 | พฤติกรรมนักท่องเที่ยวและการสื่อสารข้ามวัฒนธรรม | | 3(3-0-6) |
| MTR301 | การจัดการทรัพยากรมนุษย์ในอุตสาหกรรมท่องเที่ยว | | 3(3-0-6) |
| MTR306 | การจัดการดำเนินงานบริการ | | 3(3-0-6) |
| MTR311 | เทคโนโลยีสารสนเทศสำหรับการท่องเที่ยว | | 3(3-0-6) |
| MTR403 | การวางแผนการท่องเที่ยวนานาชาติ | | 3(2-2-5) |
| 2.2 วิชาเฉพาะ | จำนวนไม่น้อยกว่า | 75 | หน่วยกิต |
| 2.2.1 วิชาเฉพาะบังคับ | จำนวนไม่น้อยกว่า | 42 | หน่วยกิต |
| รหัสวิชา | ชื่อวิชา | | น(ท-ป-ศ) |
| MAC127 | การบัญชีและการเงินเบื้องต้นสำหรับการจัดการท่องเที่ยว | | 3(3-0-6) |
| MTR202 | การจัดการท่องเที่ยวอย่างยั่งยืน | | 3(2-2-5) |
| MTR206 | ประวัติศาสตร์และศิลปวัฒนธรรมไทยทางการท่องเที่ยว | | 3(2-2-5) |
| MTR302 | การจัดการตลาดเพื่ออุตสาหกรรมท่องเที่ยว | | 3(3-0-6) |
| MTR303 | หลักการมีคหุเทศก์ | | 3(2-2-5) |
| MTR305 | การจัดการธุรกิจการบินและการออกบัตรโดยสาร | | 3(3-0-6) |
| MTR307 | หลักการวางแผนและการจัดรายการนำเที่ยว | | 3(2-2-5) |
| MTR310 | การจัดการธุรกิจนำเที่ยวและธุรกิจตัวแทนท่องเที่ยว | | 3(3-0-6) |
| MTR401 | การวิจัยบริการและการท่องเที่ยว | | 3(2-2-5) |
| VLE203 | การพัฒนาทักษะการเขียนภาษาอังกฤษ | | 3(3-0-6) |
| VLE204 | การพัฒนาทักษะการนำเสนองานเป็นภาษาอังกฤษ | | 3(3-0-6) |
| VLE206 | ภาษาอังกฤษเพื่อการสื่อสารในสำนักงาน | | 3(3-0-6) |
| VLE221 | ภาษาอังกฤษเพื่อการท่องเที่ยว 1 | | 3(3-0-6) |
| VLE222 | ภาษาอังกฤษเพื่อการท่องเที่ยว 2 | | 3(3-0-6) |
| 2.2.2 วิชาเฉพาะเลือก | จำนวนไม่น้อยกว่า | 30 | หน่วยกิต |
| 1. ให้เลือกเรียนรายวิชาต่อไปนี้ | จำนวนไม่น้อยกว่า | 15 | หน่วยกิต |
| รหัสวิชา | ชื่อวิชา | | น(ท-ป-ศ) |
| MTR104 | การจัดการธุรกิจที่พักแรม | | 3(3-0-6) |
| MTR105 | ภูมิศาสตร์โลกเพื่อการจัดการท่องเที่ยว | | 3(3-0-6) |
| MTR205 | การจัดการประชุม สัมมนา การท่องเที่ยวเพื่อเป็นรางวัลและการจัดนิทรรศการ | | 3(3-0-6) |
| MTR207 | การวางแผนและการพัฒนาแหล่งท่องเที่ยว | | 3(3-0-6) |
| MTR209 | การจัดการขนส่งเพื่อการท่องเที่ยว | | 3(3-0-6) |
| MTR308 | การจัดการนันทนาการเพื่อการท่องเที่ยว | | 3(2-2-5) |
| MTR312 | การจัดการท่องเที่ยวโดยชุมชน | | 3(3-0-6) |
| MTR313 | การจัดการท่องเที่ยวเฉพาะทาง | | 3(3-0-6) |

| รหัสวิชา | ชื่อวิชา | น(ท-ป-ศ) |
|--|--------------------------------|-------------------------------------|
| MTR314 | การจัดการวิกฤตทางการท่องเที่ยว | 3(3-0-6) |
| 2. ให้เลือกเรียนรายวิชาในกลุ่มภาษาใดภาษาหนึ่ง | | จำนวนไม่น้อยกว่า 18 หน่วยกิต |

ก. กลุ่มวิชาภาษาจีน

| รหัสวิชา | ชื่อวิชา | น(ท-ป-ศ) |
|----------|-----------------------------|----------|
| VLC101 | ภาษาจีนเบื้องต้น 1 | 3(2-2-5) |
| VLC102 | ภาษาจีนเบื้องต้น 2 | 3(2-2-5) |
| VLC201 | สนทนาภาษาจีนระดับกลาง 1 | 3(2-2-5) |
| VLC202 | สนทนาภาษาจีนระดับกลาง 2 | 3(2-2-5) |
| VLC301 | ภาษาจีนเพื่อการท่องเที่ยว 1 | 3(2-2-5) |
| VLC302 | ภาษาจีนเพื่อการท่องเที่ยว 2 | 3(2-2-5) |

ข. กลุ่มวิชาภาษาญี่ปุ่น

| รหัสวิชา | ชื่อวิชา | น(ท-ป-ศ) |
|----------|---------------------------------|----------|
| VLJ101 | ภาษาญี่ปุ่นเบื้องต้น 1 | |
| VLJ102 | ภาษาญี่ปุ่นเบื้องต้น 2 | 3(2-2-5) |
| VLJ201 | สนทนาภาษาญี่ปุ่นระดับกลาง 1 | 3(2-2-5) |
| VLJ202 | สนทนาภาษาญี่ปุ่นระดับกลาง 2 | 3(2-2-5) |
| VLJ301 | ภาษาญี่ปุ่นเพื่อการท่องเที่ยว 1 | 3(2-2-5) |
| VLJ302 | ภาษาญี่ปุ่นเพื่อการท่องเที่ยว 2 | 3(2-2-5) |

ค. กลุ่มวิชาภาษาเกาหลี

| รหัสวิชา | ชื่อวิชา | น(ท-ป-ศ) |
|----------|--------------------------------|----------|
| VLK101 | ภาษาเกาหลีเบื้องต้น 1 | 3(2-2-5) |
| VLK102 | ภาษาเกาหลีเบื้องต้น 2 | 3(2-2-5) |
| VLK201 | สนทนาภาษาเกาหลีระดับกลาง 1 | 3(2-2-5) |
| VLK202 | สนทนาภาษาเกาหลีระดับกลาง 2 | 3(2-2-5) |
| VLK301 | ภาษาเกาหลีเพื่อการท่องเที่ยว 1 | 3(2-2-5) |
| VLK302 | ภาษาเกาหลีเพื่อการท่องเที่ยว 2 | 3(2-2-5) |

3. หมวดวิชาเลือกเสรี จำนวนไม่น้อยกว่า **6** หน่วยกิต

ให้เลือกเรียนรายวิชาใดๆ ในหลักสูตรมหาวิทยาลัยราชภัฏวไลยอลงกรณ์ ในพระบรมราชูปถัมภ์ จังหวัดปทุมธานี โดยไม่ซ้ำกับรายวิชาที่เคยเรียนมาแล้ว และต้องไม่เป็นรายวิชาที่กำหนดให้เรียนโดยไม่นับหน่วยกิตรวมในเกณฑ์การสำเร็จหลักสูตรของสาขาวิชานี้

4. หมวดวิชาฝึกประสบการณ์วิชาชีพ จำนวนไม่น้อยกว่า **7** หน่วยกิต
ให้เลือกเรียนกลุ่มวิชาใดวิชาหนึ่ง จำนวนไม่น้อยกว่า **7** หน่วยกิต

4.1 กลุ่มวิชาฝึกประสบการณ์วิชาชีพ

| รหัสวิชา | ชื่อวิชา | น(ท-ป-ศ) |
|----------|--|----------|
| MTR404 | การเตรียมฝึกประสบการณ์วิชาชีพการจัดการท่องเที่ยว | 1(45) |
| MTR405 | การฝึกประสบการณ์วิชาชีพการจัดการท่องเที่ยว | 6(2000) |

4.2 กลุ่มวิชาสหกิจศึกษา

| รหัสวิชา | ชื่อวิชา | น(ท-ป-ศ) |
|----------|--|----------|
| MTR406 | การเตรียมสหกิจศึกษาสำหรับการจัดการท่องเที่ยว | 1(45) |
| MTR407 | สหกิจศึกษาสำหรับการจัดการท่องเที่ยว | 6(2000) |

*** ข้อกำหนดเฉพาะ ในกรณีที่ศึกษาหลักสูตรระดับปริญญาตรีไม่น้อยกว่า 3 ปี และจำเป็นต้องยุติการศึกษา สามารถยื่นขอสำเร็จการศึกษาในระดับอนุปริญญาได้ โดยต้องศึกษารายวิชาไม่น้อยกว่า 90 หน่วยกิต ประกอบไปด้วยหมวดวิชาต่างๆ ดังนี้

- | | |
|------------------------------------|----------------|
| 1. หมวดวิชาศึกษาทั่วไป ไม่น้อยกว่า | 30 หน่วยกิต |
| 2. หมวดวิชาเฉพาะ ไม่น้อยกว่า | 45 หน่วยกิต |
| 3. หมวดวิชาเลือก ไม่น้อยกว่า | 3 หน่วยกิต *** |

หลักสูตรเศรษฐศาสตรบัณฑิต
สาขาวิชาเศรษฐศาสตร์
(หลักสูตรปรับปรุง พ.ศ. 2559)

ระดับปริญญาตรี 4 ปี

Bachelor of Economics Program in Economics

จุดประสงค์เฉพาะ

1. เพื่อผลิตบัณฑิตสาขาวิชาเศรษฐศาสตร์ที่มีความรู้ความสามารถในระดับวิชาชีพ และนำไปประยุกต์ใช้ในการประกอบอาชีพ ทั้งอาชีพอิสระ หน่วยงานเอกชน รัฐวิสาหกิจ และองค์กรของรัฐบาลอย่างมีประสิทธิภาพ
2. เพื่อผลิตบัณฑิตที่ดี มีคุณภาพ และมีทักษะที่สามารถประเมินความคุ้มค่าในการดำเนินธุรกิจได้อย่างมีประสิทธิภาพ มีจริยธรรมทางธุรกิจ และพัฒนาตนเองให้มีความรับผิดชอบต่อชุมชนในท้องถิ่น
3. เพื่อผลิตบัณฑิตที่สามารถประกอบธุรกิจส่วนตัวได้ สามารถวิเคราะห์หาความเสี่ยงจากการลงทุน ตลอดจนหาแหล่งเงินทุนในการดำเนินธุรกิจ และมีค่านิยมในการประกอบอาชีพอย่างมีจรรยาบรรณ มีคุณธรรม และจริยธรรม
4. เพื่อผลิตบัณฑิตที่มีความรู้ และสามารถนำไปเป็นแนวทางในการศึกษาระดับสูงต่อไปทั้งในประเทศและต่างประเทศ

คุณสมบัติผู้เข้าศึกษา

1. สำเร็จการศึกษาไม่ต่ำกว่ามัธยมศึกษาตอนปลายหรือเทียบเท่า
2. ผ่านการคัดเลือกตามข้อบังคับของมหาวิทยาลัยราชภัฏวไลยอลงกรณ์ ในพระบรมราชูปถัมภ์ จังหวัดปทุมธานี ว่าด้วยการจัดการศึกษาระดับอนุปริญญาและปริญญาตรี พ.ศ. 2557

โครงสร้างสาขาวิชา

หน่วยกิตรวมตลอดสาขาวิชาไม่น้อยกว่า 130 หน่วยกิต โดยมีสัดส่วนหน่วยกิตแต่ละหมวดวิชาและแต่ละกลุ่มวิชา ดังนี้

| | | | |
|--|------------------|----|----------|
| 1. หมวดวิชาศึกษาทั่วไป | จำนวนไม่น้อยกว่า | 30 | หน่วยกิต |
| 2. หมวดวิชาเฉพาะ | จำนวนไม่น้อยกว่า | 94 | หน่วยกิต |
| 2.1 กลุ่มวิชาเนื้อหา | | 87 | หน่วยกิต |
| 2.1.1 กลุ่มวิชาบังคับ | | 60 | หน่วยกิต |
| 2.1.2 กลุ่มวิชาเลือก | | 27 | หน่วยกิต |
| 2.2 กลุ่มวิชาปฏิบัติการและฝึกประสบการณ์วิชาชีพ | | 7 | หน่วยกิต |
| 3. หมวดวิชาเลือกเสรี | จำนวนไม่น้อยกว่า | 6 | หน่วยกิต |

การจัดการเรียนการสอน

| | | | |
|------------------------|---|----|-----------------|
| 1. หมวดวิชาศึกษาทั่วไป | | 30 | หน่วยกิต |
| 2. หมวดวิชาเฉพาะ | จำนวนไม่น้อยกว่า | 94 | หน่วยกิต |
| 2.1 กลุ่มวิชาเนื้อหา | จำนวนไม่น้อยกว่า | 87 | หน่วยกิต |
| 2.1.1 กลุ่มวิชาบังคับ | บังคับเรียนไม่น้อยกว่า | 60 | หน่วยกิต |
| รหัสวิชา | ชื่อวิชา | | น(ท-ป-ศ) |
| MAC121 | การบัญชีการเงิน | | 3(2-2-5) |
| MAC122 | การบัญชีเพื่อการจัดการ | | 3(3-0-6) |
| MBA201 | กฎหมายธุรกิจ | | 3(3-0-6) |
| MEC102 | เศรษฐศาสตร์คณิตศาสตร์ | | 3(3-0-6) |
| MEC111 | เศรษฐศาสตร์จุลภาค 1 | | 3(3-0-6) |
| MEC112 | เศรษฐศาสตร์มหภาค 1 | | 3(3-0-6) |
| MEC204 | เศรษฐศาสตร์ท้องถิ่น | | 3(3-0-6) |
| MEC211 | เศรษฐศาสตร์จุลภาค 2 | | 3(3-0-6) |
| MEC212 | เศรษฐศาสตร์มหภาค 2 | | 3(3-0-6) |
| MEC301 | ปรัชญาแนวคิดทางเศรษฐศาสตร์ | | 3(3-0-6) |
| MEC302 | การวิเคราะห์เชิงปริมาณ | | 3(3-0-6) |
| MEC303 | สถิติเศรษฐศาสตร์ | | 3(3-0-6) |
| MEC307 | การคลังสาธารณะ | | 3(3-0-6) |
| MFB101 | การเงินธุรกิจ | | 3(3-0-6) |
| MFB203 | การภาษีอากรธุรกิจ | | 3(3-0-6) |
| MFB312 | หลักการลงทุน | | 3(3-0-6) |
| MMK101 | หลักการตลาด | | 3(3-0-6) |
| VLE201 | การพัฒนาทักษะการฟังและพูดภาษาอังกฤษ | | 3(3-0-6) |
| VLE204 | การพัฒนาทักษะการนำเสนองานเป็นภาษาอังกฤษ | | 3(3-0-6) |
| VLE206 | ภาษาอังกฤษเพื่อการสื่อสารในสำนักงาน | | 3(3-0-6) |
| 2.1.2 กลุ่มวิชาเลือก | เลือกเรียนไม่น้อยกว่า | 27 | หน่วยกิต |
| รหัสวิชา | ชื่อวิชา | | น(ท-ป-ศ) |
| MAC123 | การวิเคราะห์งบการเงิน | | 3(3-0-6) |
| MEC201 | จริยธรรมสำหรับนักเศรษฐศาสตร์ | | 3(3-0-6) |
| MEC304 | การวิเคราะห์และประเมินโครงการ 1 | | 3(3-0-6) |
| MEC305 | การวิเคราะห์และประเมินโครงการ 2 | | 3(3-0-6) |
| MEC308 | วิธีวิจัยทางเศรษฐศาสตร์ | | 3(2-2-5) |
| MEC311 | เศรษฐศาสตร์การเงิน | | 3(3-0-6) |
| MEC318 | เศรษฐศาสตร์การผลิต | | 3(3-0-6) |
| MEC322 | เศรษฐศาสตร์การตลาดระหว่างประเทศ | | 3(3-0-6) |
| MEC401 | การส่งเสริมสหกรณ์เพื่อการพัฒนาชุมชน | | 3(3-0-6) |
| MEC402 | การวางแผนทางธุรกิจ | | 3(3-0-6) |
| MEC403 | การวิเคราะห์ความเสี่ยง | | 3(3-0-6) |
| MEC404 | สัมมนาปัญหาทางเศรษฐศาสตร์ | | 3(2-2-5) |
| MMK306 | การตลาดสินค้าชุมชน | | 3(3-0-6) |

| รหัสวิชา | ชื่อวิชา | น(ท-ป-ศ) |
|----------|-----------------------|----------|
| MMK307 | การตลาดภูมิภาคอาเซียน | 3(3-0-6) |

2.2 กลุ่มวิชาปฏิบัติการและฝึกประสบการณ์วิชาชีพ

ให้เลือกเรียนกลุ่มวิชาใดกลุ่มวิชาหนึ่ง **ไม่น้อยกว่า 7 หน่วยกิต**

2.2.1 กลุ่มวิชาสหกิจศึกษา

| รหัสวิชา | ชื่อวิชา | น(ท-ป-ศ) |
|----------|--|----------|
| MEC406 | การเตรียมสหกิจศึกษาสาขาวิชาเศรษฐศาสตร์ | 1(45) |
| MEC407 | สหกิจศึกษาสาขาวิชาเศรษฐศาสตร์ | 6(640) |

2.2.2 กลุ่มวิชาฝึกประสบการณ์วิชาชีพ

| รหัสวิชา | ชื่อวิชา | น(ท-ป-ศ) |
|----------|--|----------|
| MEC408 | การเตรียมฝึกประสบการณ์วิชาชีพสาขาวิชาเศรษฐศาสตร์ | 2(90) |
| MEC409 | การฝึกประสบการณ์วิชาชีพสาขาวิชาเศรษฐศาสตร์ | 5(450) |

3. หมวดวิชาเลือกเสรี **จำนวนไม่น้อยกว่า 6 หน่วยกิต**

ให้เลือกเรียนรายวิชาใด ๆ ในหลักสูตรมหาวิทยาลัยราชภัฏวไลยอลงกรณ์ ในพระบรมราชูปถัมภ์ จังหวัดปทุมธานี โดยไม่ซ้ำกับรายวิชาที่เคยเรียนมาแล้ว และต้องไม่เป็นรายวิชาที่กำหนดให้เรียนโดยไม่นับหน่วยกิตรวมในเกณฑ์การสำเร็จหลักสูตรของสาขาวิชานี้



วิทยาลัยนวัตกรรมจัดการ (Collage of Innovative Management (CIM))

- หลักสูตรบริหารธุรกิจบัณฑิต
- หลักสูตรศิลปศาสตรบัณฑิต

หลักสูตรบริหารธุรกิจบัณฑิต

สาขาวิชาการจัดการธุรกิจการบิน (หลักสูตรนานาชาติ) ระดับปริญญาตรี 4 ปี
(หลักสูตรปรับปรุง พ.ศ. 2561)

Bachelor of Business Administration Program in Airline Business
Management (International Program)



จุดประสงค์เฉพาะ

1. เพื่อผลิตบัณฑิตให้มีความรู้ คุณลักษณะ และทักษะที่สามารถนำไปประกอบอาชีพในธุรกิจการบินและการบริการได้อย่างมีประสิทธิภาพ

2. เพื่อสร้างบุคลากรในธุรกิจสายการบินให้มีจิตสำนึกในงานบริการตลอดจนมีคุณธรรมและจริยธรรม

คุณสมบัติของผู้เข้าศึกษา

1. ตามเกณฑ์มาตรฐานคือ เป็นผู้สำเร็จการศึกษามัธยมศึกษาตอนปลายหรือเทียบเท่า และให้เป็นไปตามประกาศกระทรวงศึกษาธิการ

2. ให้เป็นไปตามข้อบังคับมหาวิทยาลัยราชภัฏวไลยอลงกรณ์ ในพระบรมราชูปถัมภ์ จังหวัดปทุมธานี ว่าด้วยการจัดการศึกษา ระดับอนุปริญญา ปริญญาตรี พ.ศ. 2557

3. ให้เป็นไปตามมติของคณะกรรมการบริหารหลักสูตร

4. มีความสามารถด้านภาษาอังกฤษตามเกณฑ์การประเมินของวิทยาลัยนวัตกรรมการจัดการ

โครงสร้างสาขาวิชา

หน่วยกิตรวมตลอดสาขาวิชาไม่น้อยกว่า 127 หน่วยกิต โดยมีสัดส่วนหน่วยกิตต่อละหมวดวิชาและแต่ละกลุ่มวิชา ดังนี้

| | | |
|---|---------------------|----------------|
| 1. จำนวนหน่วยกิต รวมตลอดหลักสูตรไม่น้อยกว่า | 127 | หน่วยกิต |
| 2. โครงสร้างหลักสูตร แบ่งเป็นหมวดวิชา ดังนี้ | | |
| 1) หมวดวิชาศึกษาทั่วไป | จำนวนไม่น้อยกว่า 30 | หน่วยกิต |
| 2) หมวดวิชาเฉพาะ | จำนวนไม่น้อยกว่า 91 | หน่วยกิต |
| 2.1) กลุ่มวิชาเสริมพื้นฐาน | 6 | ไม่นับหน่วยกิต |
| 2.2) กลุ่มวิชาเนื้อหา | 78 | หน่วยกิต |
| 2.2.1) กลุ่มวิชาบังคับ | 60 | หน่วยกิต |
| 2.2.2) กลุ่มวิชาเลือก | 18 | หน่วยกิต |
| 2.3) กลุ่มวิชาปฏิบัติการและฝึกประสบการณ์วิชาชีพ | 13 | หน่วยกิต |
| 3. หมวดวิชาเลือกเสรี | จำนวนไม่น้อยกว่า 6 | หน่วยกิต |

การจัดการเรียนการสอน

| | | |
|----------------------------|---------------------|----------------|
| 1. หมวดวิชาศึกษาทั่วไป | จำนวนไม่น้อยกว่า 30 | หน่วยกิต |
| 2. หมวดวิชาเฉพาะ | จำนวนไม่น้อยกว่า 91 | หน่วยกิต |
| 2.1) กลุ่มวิชาเสริมพื้นฐาน | จำนวนไม่น้อยกว่า 9 | ไม่นับหน่วยกิต |

| รหัสวิชา | ชื่อวิชา | น(ท-ป-ศ) |
|----------|--|----------|
| ICM101 | การพัฒนาบุคลิกภาพเพื่ออุตสาหกรรมบริการ | 3(2-2-5) |
| ICM102 | ความคิดสร้างสรรค์และนวัตกรรมการจัดการ | 3(2-2-5) |

| รหัสวิชา | ชื่อวิชา | น(ท-ป-ศ) |
|-------------------------------|------------------------------------|---|
| ICM104 | ภาษาอังกฤษเพื่อการสื่อสารทางธุรกิจ | 3(2-2-5) |
| 2.2) กลุ่มวิชาเนื้อหา | | จำนวนไม่น้อยกว่า 78 หน่วยกิต |
| 2.2.1) กลุ่มวิชาบังคับ | | บังคับเรียนไม่น้อยกว่า 60 หน่วยกิต |

| รหัสวิชา | ชื่อวิชา | น(ท-ป-ศ) |
|----------|--|----------|
| IAM107 | กฎหมายและข้อกำหนดเกี่ยวกับการบิน | 3(3-0-6) |
| IAM115 | ทัศนคติ ความถนัดและจิตวิทยาการบริการในธุรกิจการบิน | 3(3-0-6) |
| IAM116 | ความรู้เบื้องต้นเกี่ยวกับการจัดการธุรกิจการบิน | 3(3-0-6) |
| IAM117 | ทฤษฎีและพฤติกรรมองค์กรสำหรับธุรกิจการบิน | 3(3-0-6) |
| IAM220 | การตลาดสำหรับธุรกิจการบิน | 3(3-0-6) |
| IAM221 | การเตรียมตัวสอบโทอิค | 3(2-2-5) |
| IAM318 | การจัดการการบริการการจราจรทางอากาศ | 3(2-2-5) |
| IAM319 | การจัดการการบริการบนเครื่องบิน | 3(2-2-5) |
| IAM320 | การจัดการการบริการภาคพื้น | 3(2-2-5) |
| IAM321 | การจัดการการบริการโภชนาการ | 3(2-2-5) |
| IAM322 | การจัดการการบริการพัสดุภัณฑ์ทางอากาศ | 3(2-2-5) |
| IAM323 | การปฏิบัติการและการจัดการสนามบิน | 3(2-2-5) |
| IAM417 | เศรษฐศาสตร์และการจัดการงบประมาณสำหรับธุรกิจการบิน | 3(3-0-6) |
| IAM418 | การจัดการเชิงกลยุทธ์สำหรับธุรกิจการบิน | 3(3-0-6) |
| IAM419 | การวิจัยสำหรับธุรกิจการบิน | 3(2-2-5) |
| IAM420 | กรณีศึกษาปัญหาพิเศษในธุรกิจการบิน | 3(2-2-5) |
| ICM103 | นวัตกรรมการเป็นผู้ประกอบการ | 3(2-2-5) |
| VLE251 | ภาษาอังกฤษเพื่อการบิน 1 | 3(2-2-5) |
| VLE252 | ภาษาอังกฤษเพื่อการบิน 2 | 3(2-2-5) |
| VLE253 | ภาษาอังกฤษเพื่อการบิน 3 | 3(2-2-5) |

2.2.2) กลุ่มวิชาเลือก **เลือกเรียนไม่น้อยกว่า 18 หน่วยกิต**

1) ให้เลือกเรียนรายวิชาในกลุ่มภาษาใดภาษาหนึ่ง ไม่น้อยกว่า 9 หน่วยกิต โดยห้ามนักศึกษาเลือก

ลงทะเบียนในรายวิชาในกลุ่มภาษาที่ตนเองถือสัญชาติ

| รหัสวิชา | ชื่อวิชา | น(ท-ป-ศ) |
|----------|--------------------------|----------|
| VLA111 | ภาษาอารบิกเพื่อการบิน 1 | 3(2-2-5) |
| VLA112 | ภาษาอารบิกเพื่อการบิน 2 | 3(2-2-5) |
| VLA211 | ภาษาอารบิกเพื่อการบิน 3 | 3(2-2-5) |
| VLC111 | ภาษาจีนเพื่อการบิน 1 | 3(2-2-5) |
| VLC112 | ภาษาจีนเพื่อการบิน 2 | 3(2-2-5) |
| VLC211 | ภาษาจีนเพื่อการบิน 3 | 3(2-2-5) |
| VLJ111 | ภาษาญี่ปุ่นเพื่อการบิน 1 | 3(2-2-5) |
| VLJ112 | ภาษาญี่ปุ่นเพื่อการบิน 2 | 3(2-2-5) |
| VLJ211 | ภาษาญี่ปุ่นเพื่อการบิน 3 | 3(2-2-5) |
| VLK111 | ภาษาเกาหลีเพื่อการบิน 1 | 3(2-2-5) |
| VLK112 | ภาษาเกาหลีเพื่อการบิน 2 | 3(2-2-5) |
| VLK211 | ภาษาเกาหลีเพื่อการบิน 3 | 3(2-2-5) |

| รหัสวิชา | ชื่อวิชา | น(ท-ป-ศ) |
|----------|----------------------|----------|
| VLT111 | ภาษาไทยเพื่อการบิน 1 | 3(2-2-5) |
| VLT112 | ภาษาไทยเพื่อการบิน 2 | 3(2-2-5) |
| VLT211 | ภาษาไทยเพื่อการบิน 3 | 3(2-2-5) |

2) ให้เลือกเรียนรายวิชาในกลุ่มวิชาต่อไป โดยเลือกจากกลุ่มวิชาใดกลุ่มวิชาหนึ่ง หรือทั้งสองกลุ่มวิชา รวมกันไม่น้อยกว่า 9 หน่วยกิต

2.1) กลุ่มวิชาการจัดการธุรกิจ (Business Management)

2.2) กลุ่มวิชาการบิน (Aviation)

กลุ่มวิชาการจัดการธุรกิจ (Business Management)

| รหัสวิชา | ชื่อวิชา | น(ท-ป-ศ) |
|-----------------------------------|--|----------|
| กลุ่มวิชาการบิน (Aviation) | | |
| IAM201 | นิตยภัตการบิน | 3(3-0-6) |
| IAM203 | จุดสมดุลการกระจายน้ำหนักบรรทุก | 3(3-0-6) |
| IAM309 | การจัดการสายการบิน | 3(3-0-6) |
| IAM324 | การใช้โปรแกรมคอมพิวเตอร์ในสำนักงานธุรกิจการบิน | 3(2-2-5) |
| IAM325 | เวชศาสตร์การบิน | 3(3-0-6) |
| IAM326 | การจัดการการบริการลานจอด | 3(2-2-5) |
| IAM327 | การจัดการโลจิสติกส์และโซ่อุปทานในธุรกิจการบิน | 3(3-0-6) |
| IAM328 | การปฏิบัติการและการจัดการบัตรโดยสาร | 3(2-2-5) |
| IAM329 | ภูมิศาสตร์โลกและคำศัพท์ด้านการบิน | 3(3-0-6) |
| IAM424 | การจัดการความเสี่ยงสำหรับธุรกิจการบิน | 3(3-0-6) |
| IAM425 | การเงินสำหรับธุรกิจการบิน | 3(3-0-6) |
| IAM426 | การจัดการลูกค้าสัมพันธ์สำหรับธุรกิจการบิน | 3(3-0-6) |
| IAM427 | การจัดการแรงงานสัมพันธ์สำหรับธุรกิจการบิน | 3(3-0-6) |
| IAM428 | ธุรกิจการบินระหว่างประเทศ | 3(3-0-6) |
| IAM429 | การพัฒนารายได้เชิงพาณิชย์สำหรับธุรกิจการบิน | 3(3-0-6) |
| IAM430 | การจัดการทุนมนุษย์สำหรับธุรกิจการบิน | 3(3-0-6) |
| MGM103 | จริยธรรมทางธุรกิจ | 3(3-0-6) |

2.3) กลุ่มวิชาปฏิบัติการและฝึกประสบการณ์วิชาชีพ 13 หน่วยกิต

2.3.1) กลุ่มวิชาสหกิจศึกษา

| รหัสวิชา | ชื่อวิชา | น(ท-ป-ศ) |
|----------|--|----------|
| IAM421 | การเตรียมสหกิจศึกษาสาขาวิชาการจัดการธุรกิจการบิน | 1(45) |
| IAM422 | สหกิจศึกษาสาขาวิชาการจัดการธุรกิจการบิน 1 | 6(640) |
| IAM423 | สหกิจศึกษาสาขาวิชาการจัดการธุรกิจการบิน 2 | 6(640) |

3) หมวดวิชาเลือกเสรี จำนวนไม่น้อยกว่า 6 หน่วยกิต

ให้เลือกเรียนรายวิชาใด ๆ ในหลักสูตรของมหาวิทยาลัยราชภัฏวไลยอลงกรณ์ ในพระบรมราชูปถัมภ์ จังหวัดปทุมธานี โดยไม่ซ้ำกับรายวิชาที่เคยเรียนมาแล้วและต้องไม่เป็นรายวิชาที่กำหนดให้เรียนโดยไม่นับหน่วยกิตรวมในเกณฑ์การสำเร็จหลักสูตรของสาขาวิชานี้

หลักสูตรบริหารธุรกิจบัณฑิต

สาขาวิชาการจัดการธุรกิจการบริการผู้สูงอายุ
(หลักสูตรสองภาษา) (หลักสูตรใหม่ พ.ศ. 2559)

ระดับปริญญาตรี 4 ปี

Bachelor of Business Administration Program in Hospitality Business
Management for the Elderly (Bilingual Program)

จุดประสงค์เฉพาะ

เพื่อผลิตบัณฑิตให้เป็นผู้มีคุณธรรม จริยธรรม ความรู้ควบคู่ปัญญา ทักษะในการวิเคราะห์แก้ปัญหา มีจิตสำนึกในงานบริการสามารถทำงานร่วมกับผู้อื่นได้ โดยสามารถนำไปประกอบอาชีพในด้านการจัดการธุรกิจการบริการผู้สูงอายุได้อย่างมืออาชีพ

คุณสมบัติของผู้เข้าศึกษา

- สำเร็จการศึกษาไม่ต่ำกว่ามัธยมศึกษาตอนปลายหรือเทียบเท่า
- ผ่านการคัดเลือกตามข้อบังคับมหาวิทยาลัยราชภัฏวไลยอลงกรณ์ ในพระบรมราชูปถัมภ์ จังหวัดปทุมธานี ว่าด้วยการจัดการศึกษา ระดับอนุปริญญาและปริญญาตรี พ.ศ. 2557
- มีความสามารถด้านภาษาอังกฤษตามเกณฑ์การประเมินของวิทยาลัยนวัตกรรมการจัดการ

โครงสร้างสาขาวิชา

หน่วยกิตรวมตลอดสาขาวิชาไม่น้อยกว่า 133 หน่วยกิต โดยมีสัดส่วนหน่วยกิตต่อละหมวดวิชาและแต่ละกลุ่มวิชา ดังนี้

| | | | |
|--|------------------|----|----------|
| 1. หมวดวิชาเสริมพื้นฐาน | ไม่นับหน่วยกิต | 3 | หน่วยกิต |
| 2. หมวดวิชาศึกษาทั่วไป | จำนวนไม่น้อยกว่า | 30 | หน่วยกิต |
| 3. หมวดวิชาเฉพาะ | จำนวนไม่น้อยกว่า | 97 | หน่วยกิต |
| 3.1 กลุ่มวิชาเนื้อหา | | 90 | หน่วยกิต |
| 3.1.1 กลุ่มวิชาบังคับ | | 72 | หน่วยกิต |
| 3.1.2 กลุ่มวิชาเลือก | | 18 | หน่วยกิต |
| 3.2 กลุ่มวิชาปฏิบัติการและฝึกประสบการณ์วิชาชีพ | จำนวนไม่น้อยกว่า | 7 | หน่วยกิต |
| 4. หมวดวิชาเลือกเสรี | จำนวนไม่น้อยกว่า | 6 | หน่วยกิต |

การจัดการเรียนการสอน

| | | | |
|-------------------------|--|----|----------|
| 1. หมวดวิชาเสริมพื้นฐาน | ไม่นับหน่วยกิต | 3 | |
| รหัสวิชา | ชื่อวิชา | | น(ท-ป-ศ) |
| SPH446 | พื้นฐานวิทยาศาสตร์เพื่อสุขภาพของผู้สูงอายุ | | 3(3-0-6) |
| 2. หมวดวิชาศึกษาทั่วไป | จำนวนไม่น้อยกว่า | 30 | หน่วยกิต |
| 3. หมวดวิชาเฉพาะ | จำนวนไม่น้อยกว่า | 97 | หน่วยกิต |
| 3.1 กลุ่มวิชาเนื้อหา | | 90 | หน่วยกิต |
| 3.1.1 กลุ่มวิชาบังคับ | บังคับเรียนไม่น้อยกว่า | 72 | หน่วยกิต |

| รหัสวิชา | ชื่อวิชา | น(ท-ป-ศ) |
|----------|---|----------|
| IEM101 | พฤติกรรมและการเข้าสังคมของผู้สูงอายุ | 3(3-0-6) |
| IEM102 | การจัดการสุขภาพจิตของผู้สูงอายุ | 3(3-0-6) |
| IEM103 | บทบาทและจริยธรรมของผู้ดูแลผู้สูงอายุ | 3(3-0-6) |
| IEM104 | การออกแบบและการจัดการที่พักสำหรับผู้สูงอายุ | 3(3-0-6) |
| IEM201 | การออกกำลังกายและการจัดกิจกรรมนันทนาการสำหรับผู้สูงอายุ | 3(2-2-5) |
| IEM202 | ภูมิปัญญาท้องถิ่นและการดูแลผู้สูงอายุ | 3(2-2-5) |
| IEM203 | มรดกศึกษาและการเตรียมพร้อมของผู้สูงอายุ | 3(3-0-6) |
| IEM204 | ภาษาอังกฤษสำหรับการจัดการธุรกิจการบริการผู้สูงอายุ 1 | 3(3-0-6) |
| IEM205 | ภาษาอังกฤษสำหรับการจัดการธุรกิจการบริการผู้สูงอายุ 2 | 3(3-0-6) |
| IEM301 | เศรษฐศาสตร์สำหรับการจัดการธุรกิจการบริการผู้สูงอายุ | 3(3-0-6) |
| IEM302 | กฎหมายและสิทธิของผู้สูงอายุ | 3(3-0-6) |
| IEM303 | พฤติกรรมผู้บริโภคในธุรกิจการบริการผู้สูงอายุ | 3(3-0-6) |
| IEM304 | การบัญชีและการเงินเบื้องต้นสำหรับการจัดการธุรกิจการบริการผู้สูงอายุ | 3(3-0-6) |
| IEM305 | ระบบสารสนเทศเพื่อการจัดการธุรกิจการบริการผู้สูงอายุ | 3(3-0-6) |
| IEM401 | การจัดการลูกค้าสัมพันธ์สำหรับธุรกิจการบริการผู้สูงอายุ | 3(3-0-6) |
| IEM402 | การจัดการทรัพยากรมนุษย์สำหรับธุรกิจการบริการผู้สูงอายุ | 3(3-0-6) |
| IEM403 | การตลาดสำหรับการจัดการธุรกิจการบริการผู้สูงอายุ | 3(3-0-6) |
| IEM404 | การจัดการธุรกิจการบริการผู้สูงอายุ | 3(3-0-6) |
| IEM405 | การวิจัยสำหรับการจัดการธุรกิจการบริการผู้สูงอายุ | 3(2-2-5) |
| SPH447 | สุขภาพของผู้สูงอายุ | 3(3-0-6) |
| SPH448 | การเปลี่ยนแปลงด้านกายวิภาคและสรีรวิทยาของผู้สูงอายุ | 3(3-0-6) |
| SPH449 | การใช้ยาและการช่วยเหลือตนเองของผู้สูงอายุ | 3(3-0-6) |
| SPH450 | โรคที่พบบ่อยและการดูแลพื้นฐานในผู้สูงอายุ | 3(2-2-5) |
| SPH451 | อาหารและโภชนาการสำหรับผู้สูงอายุ | 3(2-2-5) |

3.1.2 กลุ่มวิชาเลือก

เลือกเรียนจำนวนไม่น้อยกว่า

18 หน่วยกิต

1. ให้เลือกเรียนรายวิชาในกลุ่มภาษาใดภาษาหนึ่งไม่น้อยกว่า

9 หน่วยกิต

โดยห้ามนักศึกษาเลือกลงทะเบียนรายวิชาในกลุ่มภาษาที่ตนถือสัญชาติ

| รหัสวิชา | ชื่อวิชา | น(ท-ป-ศ) |
|----------|---|----------|
| IEM207 | ภาษาไทยสำหรับการจัดการธุรกิจการบริการผู้สูงอายุ 1 | 3(3-0-6) |
| IEM208 | ภาษาไทยสำหรับการจัดการธุรกิจการบริการผู้สูงอายุ 2 | 3(3-0-6) |
| IEM209 | ภาษาไทยสำหรับการจัดการธุรกิจการบริการผู้สูงอายุ 3 | 3(3-0-6) |
| IEM210 | ภาษาจีนสำหรับการจัดการธุรกิจการบริการผู้สูงอายุ 1 | 3(3-0-6) |
| IEM211 | ภาษาจีนสำหรับการจัดการธุรกิจการบริการผู้สูงอายุ 2 | 3(3-0-6) |
| IEM212 | ภาษาจีนสำหรับการจัดการธุรกิจการบริการผู้สูงอายุ 3 | 3(3-0-6) |
| IEM213 | ภาษาญี่ปุ่นสำหรับการจัดการธุรกิจการบริการผู้สูงอายุ 1 | 3(3-0-6) |
| IEM214 | ภาษาญี่ปุ่นสำหรับการจัดการธุรกิจการบริการผู้สูงอายุ 2 | 3(3-0-6) |

| รหัสวิชา | ชื่อวิชา | น(ท-ป-ศ) |
|----------|---|----------|
| IEM215 | ภาษาญี่ปุ่นสำหรับการจัดการธุรกิจการบริการผู้สูงอายุ 3 | 3(3-0-6) |
| IEM216 | ภาษาสวีเดนสำหรับการจัดการธุรกิจการบริการผู้สูงอายุ 1 | 3(3-0-6) |
| IEM217 | ภาษาสวีเดนสำหรับการจัดการธุรกิจการบริการผู้สูงอายุ 2 | 3(3-0-6) |
| IEM218 | ภาษาสวีเดนสำหรับการจัดการธุรกิจการบริการผู้สูงอายุ 3 | 3(3-0-6) |

2. ให้เลือกเรียนรายวิชาดังต่อไปนี้ **ไม่น้อยกว่า 9 หน่วยกิต**

| รหัสวิชา | ชื่อวิชา | น(ท-ป-ศ) |
|----------|--|----------|
| IEM206 | การฝึกอาชีพสำหรับผู้สูงอายุ | 3(2-2-5) |
| IEM306 | ปรัชญาและทักษะการเป็นผู้ประกอบการในธุรกิจการบริการผู้สูงอายุ | 3(3-0-6) |
| IEM307 | การจัดการท่องเที่ยวสำหรับผู้สูงอายุ | 3(2-2-5) |
| IEM410 | การจัดการธุรกิจประกันชีวิตในผู้สูงอายุ | 3(3-0-6) |
| IEM411 | การบริหารกิจการบริการสุขภาพ | 3(3-0-6) |
| IEM412 | การสัมมนาการจัดการธุรกิจการบริการผู้สูงอายุ | 3(2-2-5) |
| IEM413 | การจัดการธุรกิจการบริการผู้สูงอายุในอาเซียน | 3(3-0-6) |
| IEM414 | กรณีศึกษาเกี่ยวกับปัญหาในการจัดการธุรกิจการบริการผู้สูงอายุ | 3(2-2-5) |

3.2 กลุ่มวิชาปฏิบัติการและฝึกประสบการณ์วิชาชีพ **7 หน่วยกิต**

ให้เลือกเรียนกลุ่มวิชาใดวิชาหนึ่ง **จำนวนไม่น้อยกว่า 7 หน่วยกิต**

3.2.1 กลุ่มวิชาสหกิจศึกษา

| รหัสวิชา | ชื่อวิชา | น(ท-ป-ศ) |
|----------|---|----------|
| IEM406 | การเตรียมสหกิจศึกษาสาขาวิชาการจัดการธุรกิจการบริการผู้สูงอายุ | 1(45) |
| IEM408 | สหกิจศึกษาสาขาวิชาการจัดการธุรกิจการบริการผู้สูงอายุ | 6(640) |

3.2.2 กลุ่มวิชาฝึกประสบการณ์วิชาชีพ

| รหัสวิชา | ชื่อวิชา | น(ท-ป-ศ) |
|----------|--|----------|
| IEM407 | การเตรียมฝึกประสบการณ์วิชาชีพในธุรกิจการบริการผู้สูงอายุ | 2(90) |
| IEM409 | การฝึกประสบการณ์วิชาชีพในธุรกิจการบริการผู้สูงอายุ | 5(450) |

4. หมวดวิชาเลือกเสรี **จำนวนไม่น้อยกว่า 6 หน่วยกิต**

ให้เลือกเรียนรายวิชาใด ๆ ในหลักสูตรมหาวิทยาลัยราชภัฏวไลยอลงกรณ์ ในพระบรมราชูปถัมภ์ จังหวัดปทุมธานี โดยไม่ซ้ำกับรายวิชาที่เคยเรียนมาแล้ว และต้องไม่เป็นรายวิชาที่กำหนดให้เรียนโดยไม่นับหน่วยกิตรวมในเกณฑ์การสำเร็จหลักสูตรของสาขาวิชานี้

หลักสูตรศิลปศาสตรบัณฑิต

สาขาวิชาการจัดการบริการและการโรงแรม (หลักสูตรภาษาอังกฤษ)

(หลักสูตรใหม่ พ.ศ. 2558)

ระดับปริญญาตรี 4 ปี

Bachelor of Arts Program in Hospitality and Hotel Management (English Program)



จุดประสงค์เฉพาะ

เน้นการผลิตบัณฑิตให้มีคุณลักษณะ ดังนี้

1. มีคุณธรรม จริยธรรม มีจิตบริการ และความรับผิดชอบต่อสังคมตามจรรยาบรรณวิชาชีพ
2. มีความรู้ทางวิชาการและทักษะวิชาชีพในศาสตร์ทางด้านบริการและการโรงแรม มีความสามารถในการปฏิบัติงาน การให้บริการ และบริหารจัดการในธุรกิจบริการและการโรงแรมในระดับมาตรฐาน สมรรถนะทางวิชาชีพของไทยและภูมิภาคอื่นของโลก
3. มีทักษะการวิเคราะห์สถานการณ์ โดยประยุกต์ใช้ความรู้ เหตุผลและวิจารณ์อย่างเหมาะสมเมื่อต้องเผชิญกับสถานการณ์ต่าง ๆ
4. มีบุคลิกภาพดี สามารถทำงานร่วมกับผู้อื่นในทุกระดับได้อย่างเหมาะสม สามารถพัฒนาตนเอง ทั้งด้านความรู้และทักษะวิชาชีพอย่างต่อเนื่อง
5. มีประสิทธิภาพในการใช้เทคโนโลยีสารสนเทศและภาษาต่างประเทศได้อย่างน้อย 1 ภาษานอกเหนือจากภาษาอังกฤษ รวมทั้งสามารถสื่อสารข้ามวัฒนธรรมได้อย่างเหมาะสม
6. มีความรู้และความสามารถในการใช้เทคนิคพื้นฐานทางคณิตศาสตร์ในการประมวลและวิเคราะห์ข้อมูลเพื่อการวางแผน การจัดการ และการพัฒนา

คุณสมบัติของผู้เข้าศึกษา

1. ตามเกณฑ์มาตรฐานคือ เป็นผู้สำเร็จการศึกษามัธยมศึกษาตอนปลายหรือเทียบเท่า และให้เป็นไปตามประกาศกระทรวงศึกษาธิการ
2. ให้เป็นไปตามข้อบังคับมหาวิทยาลัยราชภัฏวไลยอลงกรณ์ ในพระบรมราชูปถัมภ์ จังหวัดปทุมธานี ว่าด้วยการจัดการศึกษาระดับอนุปริญญาและปริญญาตรี พ.ศ. 2557
3. ให้เป็นไปตามมติของคณะกรรมการประจำหลักสูตร
4. เป็นผู้มีความรู้ ความสามารถด้านภาษาอังกฤษตามเกณฑ์การประเมินของวิทยาลัยนวัตกรรมการจัดการ

โครงสร้างสาขาวิชา

หน่วยกิตรวมตลอดสาขาวิชาไม่น้อยกว่า 136 หน่วยกิต โดยมีสัดส่วนหน่วยกิตแต่ละหมวดวิชาและแต่ละกลุ่มวิชา ดังนี้

| | | | |
|-----------------------------|------------------|-----|----------|
| 1. หมวดวิชาเสริมพื้นฐาน | ไม่น้อยกว่า | 3 | หน่วยกิต |
| 2. หมวดวิชาศึกษาทั่วไป | จำนวนไม่น้อยกว่า | 30 | หน่วยกิต |
| 3. หมวดวิชาเฉพาะ | จำนวนไม่น้อยกว่า | 100 | หน่วยกิต |
| 3.1 กลุ่มวิชาพื้นฐานวิชาชีพ | | 27 | หน่วยกิต |
| 3.2 กลุ่มวิชาเฉพาะ | | 66 | หน่วยกิต |
| 3.2.1 กลุ่มวิชาบังคับ | | 33 | หน่วยกิต |

| | | | | |
|-----------------------------|--|--|-----|----------|
| 3.2.2 | กลุ่มวิชาเลือก | | 33 | หน่วยกิต |
| | ก. กลุ่มวิชาความสนใจเฉพาะ | | 15 | หน่วยกิต |
| | ข. กลุ่มวิชาภาษาต่างประเทศเพื่ออาชีพ | | 18 | หน่วยกิต |
| 3.3 | กลุ่มวิชาปฏิบัติการและฝึกประสบการณ์วิชาชีพ | | 7 | หน่วยกิต |
| 1. | หมวดวิชาเลือกเสรี | จำนวนไม่น้อยกว่า | 6 | หน่วยกิต |
| การจัดการเรียนการสอน | | | | |
| 1. | หมวดวิชาเสริมพื้นฐาน | ไม่นับหน่วยกิต | 3 | หน่วยกิต |
| | รหัสวิชา | ชื่อวิชา | | น(ท-ป-ศ) |
| | IHM110 | ภาษาอังกฤษเพื่อการศึกษานานาชาติ | | 3(3-0-6) |
| 2. | หมวดวิชาศึกษาทั่วไป | จำนวนไม่น้อยกว่า | 30 | หน่วยกิต |
| 3. | หมวดวิชาเฉพาะ | จำนวนไม่น้อยกว่า | 100 | หน่วยกิต |
| 3.1 | กลุ่มวิชาพื้นฐานวิชาชีพ | จำนวนไม่น้อยกว่า | 27 | หน่วยกิต |
| | รหัสวิชา | ชื่อวิชา | | น(ท-ป-ศ) |
| | IHM101 | ความรู้เบื้องต้นเกี่ยวกับการบริการและการโรงแรม | | 3(3-0-6) |
| | IHM102 | การพัฒนาบุคลากรเพื่อการบริการและการโรงแรม | | 3(3-0-6) |
| | IHM103 | การสื่อสารระหว่างวัฒนธรรม | | 3(3-0-6) |
| | IHM104 | จรรยาบรรณวิชาชีพและกฎหมายสำหรับการบริการและการโรงแรม | | 3(3-0-6) |
| | IHM105 | เทคโนโลยีสารสนเทศสำหรับการบริการและการโรงแรม | | 3(3-0-6) |
| | IHM106 | ลักษณะและพฤติกรรมนักท่องเที่ยว | | 3(3-0-6) |
| | IHM107 | การจัดการทรัพยากรมนุษย์สำหรับการบริการและการโรงแรม | | 3(3-0-6) |
| | IHM201 | จิตวิทยาการบริการสำหรับการบริการและการโรงแรม | | 3(3-0-6) |
| | IHM202 | ความรู้พื้นฐานและมาตรฐานการจัดการโฮมสเตย์และรีสอร์ท | | 3(3-0-6) |
| 3.2 | กลุ่มวิชาเฉพาะ | จำนวนไม่น้อยกว่า | 66 | หน่วยกิต |
| 3.2.1 | กลุ่มวิชาบังคับ | บังคับเรียนไม่น้อยกว่า | 33 | หน่วยกิต |
| | รหัสวิชา | ชื่อวิชา | | น(ท-ป-ศ) |
| | IHM108 | การดำเนินงานและการจัดการงานแม่บ้าน | | 3(2-2-5) |
| | IHM203 | การดำเนินงานและบริการจัดเลี้ยง | | 3(3-0-6) |
| | IHM204 | การจัดการและการบริการอาหารและเครื่องดื่ม | | 3(3-0-6) |
| | IHM205 | การจัดการภัตตาคาร | | 3(3-0-6) |
| | IHM206 | การดำเนินงานและการจัดการครัว | | 3(2-2-5) |
| | IHM301 | การบัญชีและการเงินสำหรับการบริการและการโรงแรม | | 3(2-2-5) |
| | IHM302 | การตลาดและการขายสำหรับการบริการและการโรงแรม | | 3(3-0-6) |
| | IHM303 | การดำเนินงานและการจัดการงานบริการส่วนหน้า | | 3(3-0-6) |
| | IHM304 | การวางแผนและพัฒนาธุรกิจบริการและการโรงแรม | | 3(3-0-6) |
| | IHM305 | การสำรวจและวิจัยสำหรับการบริการและการโรงแรม | | 3(2-2-5) |

| รหัสวิชา | ชื่อวิชา | น(ท-ป-ศ) |
|----------|---|-------------------------|
| IHM401 | การสัมมนาการบริการและการโรงแรม | 3(2-2-5) |
| | 3.2.2 วิชาเลือก | 33 หน่วยกิต |
| | ก. กลุ่มวิชาความสนใจเฉพาะ | 15 หน่วยกิต |
| | ให้เลือกเรียนจากรายวิชาต่อไปนี้ | ไม่น้อยกว่า 15 หน่วยกิต |
| รหัสวิชา | ชื่อวิชา | น(ท-ป-ศ) |
| IHM109 | อุตสาหกรรมบริการและการท่องเที่ยว | 3(3-0-6) |
| IHM207 | การบริหารบาร์และเครื่องดื่ม | 3(2-2-5) |
| IHM208 | การจัดซื้อสำหรับธุรกิจการโรงแรมและภัตตาคาร | 3(3-0-6) |
| IHM209 | การออกแบบอาหาร | 3(2-2-5) |
| IHM210 | การจัดการอาหารนานาชาติ | 3(3-0-6) |
| IHM211 | ศิลปะการประกอบอาหาร | 3(2-2-5) |
| IHM212 | อาหารพืชน้ำ | 3(2-2-5) |
| IHM213 | อาหารครัวเย็น | 3(2-2-5) |
| IHM221 | ภาษา วัฒนธรรม และพฤติกรรมมนุษย์ | 3(3-0-6) |
| IHM306 | การจัดการลูกค้าสัมพันธ์สำหรับการบริการและการโรงแรม | 3(3-0-6) |
| IHM307 | การตลาดบริการสำหรับการบริการและการโรงแรม | 3(3-0-6) |
| IHM308 | การจัดการนันทนาการ | 3(2-2-5) |
| IHM309 | การควบคุมคุณภาพและอนามัยอาหาร | 3(3-0-6) |
| IHM402 | การดำเนินงานธุรกิจน้ำดื่ม | 3(3-0-6) |
| IHM403 | การจัดการสปา | 3(3-0-6) |
| IHM404 | งานมัคคุเทศก์ | 3(2-2-5) |
| IHM405 | การท่องเที่ยวเชิงวัฒนธรรม | 3(2-2-5) |
| IHM406 | การท่องเที่ยวเชิงนิเวศ | 3(2-2-5) |
| IHM407 | การจัดการงานบริการบนเครื่องบิน | 3(3-0-6) |
| IHM408 | การจัดการสายการบิน | 3(3-0-6) |
| IHM409 | การจัดการงานบริการผู้โดยสารภาคพื้น | 3(2-2-5) |
| IHM410 | การจัดการไมซ์ | 3(3-0-6) |
| | ข. กลุ่มวิชาภาษาต่างประเทศเพื่ออาชีพ | 18 หน่วยกิต |
| | 1. กลุ่มวิชาภาษาอังกฤษ | 9 หน่วยกิต |
| | กำหนดให้เลือกเรียนรายวิชาต่อไปนี้ไม่น้อยกว่า | 9 หน่วยกิต |
| รหัสวิชา | ชื่อวิชา | น(ท-ป-ศ) |
| IHM111 | ภาษาอังกฤษสำหรับการสื่อสารในธุรกิจบริการและการโรงแรม | 3(3-0-6) |
| IHM214 | ภาษาอังกฤษสำหรับแผนกอาหารและเครื่องดื่มในธุรกิจบริการและการโรงแรม | 3(3-0-6) |
| IHM215 | ภาษาอังกฤษสำหรับห้องครัวในธุรกิจบริการและการโรงแรม | 3(3-0-6) |
| IHM310 | ภาษาอังกฤษสำหรับแผนกต้อนรับในธุรกิจบริการและการโรงแรม | 3(3-0-6) |

| | | |
|-----------------|--|-------------------|
| | 2. กลุ่มวิชาภาษาต่างประเทศอื่นๆ | 9 หน่วยกิต |
| | กำหนดให้เลือกเรียนรายวิชาต่อไปนี้ไม่น้อยกว่า | 9 หน่วยกิต |
| รหัสวิชา | ชื่อวิชา | น(ท-ป-ศ) |
| IHM216 | ภาษาไทยเพื่อการบริการและการโรงแรม 1 | 3(3-0-6) |
| IHM217 | ภาษาญี่ปุ่นเพื่อการบริการและการโรงแรม 1 | 3(3-0-6) |
| IHM218 | ภาษาจีนเพื่อการบริการและการโรงแรม 1 | 3(3-0-6) |
| IHM219 | ภาษาเกาหลีเพื่อการบริการและการโรงแรม 1 | 3(3-0-6) |
| IHM220 | ภาษาเวียดนามเพื่อการบริการและการโรงแรม 1 | 3(3-0-6) |
| IHM311 | ภาษาไทยเพื่อการบริการและการโรงแรม 2 | 3(3-0-6) |
| IHM312 | ภาษาไทยเพื่อการบริการและการโรงแรม 3 | 3(3-0-6) |
| IHM313 | ภาษาญี่ปุ่นเพื่อการบริการและการโรงแรม 2 | 3(3-0-6) |
| IHM314 | ภาษาญี่ปุ่นเพื่อการบริการและการโรงแรม 3 | 3(3-0-6) |
| IHM315 | ภาษาจีนเพื่อการบริการและการโรงแรม 2 | 3(3-0-6) |
| IHM316 | ภาษาจีนเพื่อการบริการและการโรงแรม 3 | 3(3-0-6) |
| IHM317 | ภาษาเกาหลีเพื่อการบริการและการโรงแรม 2 | 3(3-0-6) |
| IHM318 | ภาษาเกาหลีเพื่อการบริการและการโรงแรม 3 | 3(3-0-6) |
| IHM319 | ภาษาเวียดนามเพื่อการบริการและการโรงแรม 2 | 3(3-0-6) |
| IHM320 | ภาษาเวียดนามเพื่อการบริการและการโรงแรม 3 | 3(3-0-6) |

3.3 กลุ่มวิชาปฏิบัติการและฝึกประสบการณ์วิชาชีพ

ให้เลือกเรียนกลุ่มวิชาใดกลุ่มวิชาหนึ่ง **ไม่น้อยกว่า 7 หน่วยกิต**

ก. กลุ่มวิชาสหกิจศึกษา

| | | |
|-----------------|---|-----------------|
| รหัสวิชา | ชื่อวิชา | น(ท-ป-ศ) |
| IHM411 | การเตรียมสหกิจศึกษาสาขาวิชาการจัดการการบริการและการโรงแรม | 1(45) |
| IHM412 | สหกิจศึกษาสาขาวิชาการจัดการการบริการและการโรงแรม | 6(640) |

ข. กลุ่มวิชาฝึกประสบการณ์วิชาชีพ

| | | |
|-----------------|---|-----------------|
| รหัสวิชา | ชื่อวิชา | น(ท-ป-ศ) |
| IHM413 | การเตรียมฝึกประสบการณ์วิชาชีพสาขาวิชาการจัดการการบริการและการโรงแรม | 2(90) |
| IHM414 | การฝึกประสบการณ์วิชาชีพสาขาวิชาการจัดการการบริการและการโรงแรม | 5(540) |

4. หมวดวิชาเลือกเสรี **จำนวนไม่น้อยกว่า 6 หน่วยกิต**

ให้เลือกเรียนรายวิชาใด ๆ ในหลักสูตรมหาวิทยาลัยราชภัฏวไลยอลงกรณ์ ในพระบรมราชูปถัมภ์ จังหวัดปทุมธานี โดยไม่ซ้ำกับรายวิชาที่เคยเรียนมาแล้ว และต้องไม่เป็นรายวิชาที่กำหนดให้เรียนโดยไม่นับหน่วยกิตรวมในเกณฑ์การสำเร็จหลักสูตรของสาขาวิชานี้

ภาคผนวก



หมวดวิชาศึกษาทั่วไป (General Education)

หมวดวิชาศึกษาทั่วไป
มหาวิทยาลัยราชภัฏวไลยอลงกรณ์ ในพระบรมราชูปถัมภ์ จังหวัดปทุมธานี
ฉบับปรับปรุงเล็กน้อย พ.ศ. 2561

หลักการและเหตุผล

เสริมสร้างความเป็นมนุษย์ที่สมบูรณ์ รู้ เข้าใจ และเห็นคุณค่าของตนเอง ผู้อื่น สังคม ศิลปวัฒนธรรม และ ธรรมชาติ ใส่ใจต่อความเปลี่ยนแปลงของสรรพสิ่ง พัฒนาตนเองอย่างต่อเนื่อง ดำเนินชีวิตอย่างมีคุณธรรม มีความรัก และความปรารถนาดี พร้อมให้ความช่วยเหลือเพื่อนมนุษย์ และเป็นพลเมืองที่มีคุณค่าของสังคมไทย และสังคมโลก

วัตถุประสงค์

วิชาศึกษาทั่วไปมีวัตถุประสงค์ในการพัฒนานักศึกษาให้มีคุณลักษณะดังต่อไปนี้

1. มีความรู้พื้นฐานการดำรงชีวิตในสังคมพหุวัฒนธรรม ได้แก่ การรู้จักตนเอง รู้จักท้องถิ่น รู้จักประชาคมอาเซียน และประชาคมโลก รู้เท่าทันเทคโนโลยี
2. มีความสามารถคิดวิเคราะห์ อย่างมีวิจารณญาณ สามารถเชื่อมโยงความสัมพันธ์ระหว่างมนุษย์ สังคม และธรรมชาติ
3. มีทักษะในการดำรงชีวิต การใช้ภาษา การติดต่อสื่อสาร การใช้เทคโนโลยีสารสนเทศ การนำเสนอ ทักษะการเรียนรู้ในศตวรรษที่ 21 และทักษะการแสวงหาความรู้ตลอดชีวิต
4. ใช้คุณธรรมจริยธรรมในการดำเนินชีวิต น้อมนำแนวทางการดำเนินชีวิตตามปรัชญาของเศรษฐกิจพอเพียง และมีจิตอาสา มีส่วนร่วมในการแก้ปัญหาพัฒนาสังคม

หลักสูตร

| | | |
|---|--|----------|
| 1. จำนวนหน่วยกิต รวมตลอดหลักสูตรไม่น้อยกว่า | 30 | หน่วยกิต |
| 2. โครงสร้างหลักสูตร | | |
| 2.1 กลุ่มวิชาภาษาและการสื่อสาร | 7 | หน่วยกิต |
| รหัสวิชา | ชื่อวิชา | น(ท-ป-ศ) |
| VGE102 | การใช้ภาษาไทยอย่างมีวิจารณญาณเพื่อการสื่อสาร Critical Thai Language for Communication | 3(2-2-5) |
| VGE103 | ภาษาอังกฤษเพื่อการสื่อสาร English for Communication | 2(1-2-3) |
| VGE104 | ภาษาอังกฤษเพื่อพัฒนาทักษะทางการเรียน English for Study Skills Development | 2(1-2-3) |
| 2.2 กลุ่มวิชามนุษยศาสตร์และสังคมศาสตร์ | 13 | หน่วยกิต |
| รหัสวิชา | ชื่อวิชา | น(ท-ป-ศ) |
| VGE101 | ตามรอยพระยุคลบาท To Follow in the Royal Foot Steps of His Majesty the King | 3(2-2-5) |
| รหัสวิชา | ชื่อวิชา | น(ท-ป-ศ) |
| VGE108 | ความเป็นสากลเพื่อการดำเนินชีวิตในประชาคม อาเซียนและประชาคมโลก Internationalization for Living in the ASEAN and Global Communities | 4(2-4-6) |

| | | |
|---------------------------|---|-----------------|
| VGE109 | อัตลักษณ์บัณฑิตวไลยอลงกรณ์ VRU Identities | 4(2-4-6) |
| VGE111 | ทักษะการรู้สารสนเทศ Information Literacy Skills | 2(1-2-3) |
| 2.3 | กลุ่มวิชาวิทยาศาสตร์ คณิตศาสตร์ และเทคโนโลยี | 10 |
| รหัสวิชา | ชื่อวิชา | หน่วยกิต |
| VGE106 | นวัตกรรมและการคิดทางวิทยาศาสตร์ Innovation and Scientific Thinking | 4(2-4-6) |
| VGE107 | สุขภาพเพื่อคุณภาพชีวิต Health for Quality of Life | 4(2-4-6) |
| VGE110 | ความฉลาดทางดิจิทัล Digital Intelligence | 2(1-2-3) |
| 3. คำอธิบายรายวิชา | | |
| รหัสวิชา | ชื่อและคำอธิบายรายวิชา | น(ท-ป-ศ) |
| VGE101 | ตามรอยพระยุคลบาท To Follow in the Royal Foot Steps of His Majesty the King พระราชประวัติพระบาทสมเด็จพระเจ้าอยู่หัวภูมิพลอดุลยเดช พระอัจฉริยภาพ พระจริยวัตร หลักการทรงงาน การพัฒนาทรัพยากรมนุษย์ ทรัพยากรธรรมชาติ เศรษฐกิจ และสังคม โครงการอันเนื่องมาจากพระราชดำริปรัชญาของเศรษฐกิจพอเพียง ทศพิธราชธรรมในการปกครองระบอบประชาธิปไตย | 3(2-2-5) |
| VGE102 | การใช้ภาษาไทยอย่างมีวิจารณญาณเพื่อการสื่อสาร Critical Thai Language for Communication ความสำคัญของภาษาไทย การสื่อสาร พัฒนาทักษะการฟัง การพูด การอ่าน การเขียน ทักษะการสรุปความ การขยายความ การแปลความ การตีความ การพิจารณาสาร การนำเสนอสารด้วยวาจา ลายลักษณ์อักษรอย่างมีวิจารณญาณ และการใช้สื่อผสมในทางวิชาการ และสถานการณ์จริงในชีวิตประจำวัน | 3(2-2-5) |
| VGE103 | ภาษาอังกฤษเพื่อการสื่อสาร English for Communication ฝึก และพัฒนาทักษะการสื่อสารภาษาอังกฤษ โดยเน้นการฟัง การพูด ในสถานการณ์ต่าง ๆ ในชีวิตประจำวัน โดยคำนึงถึงบริบทของสังคมไทย และสากล การแนะนำตนเอง และผู้อื่น การทักทาย การกล่าวลา การถามข้อมูล การซื้อสินค้า การบอกทิศทาง และสถานที่ตั้ง การนัดหมาย และการขอร้อง | 2(1-2-3) |
| VGE104 | ภาษาอังกฤษเพื่อพัฒนาทักษะทางการเรียน English for Study Skills Development ฝึก และพัฒนาการใช้ภาษาอังกฤษเพื่อพัฒนาทักษะการเรียน โดยเน้นการอ่าน เพื่อหาหัวเรื่อง การอ่านจับใจความสำคัญ และรายละเอียด การเขียนสรุปความเรื่องที่อ่านจากสื่อต่าง ๆ เช่น สื่อสิ่งพิมพ์ และสื่ออิเล็กทรอนิกส์ รวมถึงทักษะในการสืบค้นข้อมูล เป็นต้น | 2(1-2-3) |
| VGE106 | นวัตกรรม และการคิดทางวิทยาศาสตร์ Innovation and Scientific Thinking ส่งเสริม และพัฒนาให้ผู้เรียนมีความรู้ ความเข้าใจ เกี่ยวกับวิทยาศาสตร์ เทคโนโลยี และนวัตกรรมที่ใช้ในชีวิตประจำวัน เพื่อให้เกิดแนวคิดในการเลือกใช้ที่เหมาะสม รู้เท่าทัน มีความคิดสร้างสรรค์ คิดอย่างมีวิจารณญาณ คิดอย่างมีเหตุผล มีทักษะกระบวนการทางวิทยาศาสตร์ และมีเจตคติทางวิทยาศาสตร์ มีความรู้พื้นฐานการคำนวณทางคณิตศาสตร์ และสถิติเพื่อนำไปสู่การประยุกต์ใช้ในชีวิตประจำวัน | 4(2-4-6) |

- VEGE107 สุขภาพเพื่อคุณภาพชีวิต** **4(2-4-6)**
Health for Quality of Life
ส่งเสริม และพัฒนาผู้เรียนให้มีพฤติกรรมสร้างสุขภาพกาย จิต และสังคม มีทักษะชีวิต มีความรู้ ความเข้าใจเกี่ยวกับสุขภาพผู้บริโภค การใช้ยา การออกกำลังกายที่เหมาะสมกับเพศ และวัย ป้องกันอุบัติเหตุ และเตรียมความพร้อมในภาวะฉุกเฉิน การปฐมพยาบาลเบื้องต้น มีความรู้ ความเข้าใจ สามารถรับรู้ถึงความงาม ความรู้สึกสุนทรีย์ในงานศิลปะ และสภาพแวดล้อมในชีวิตประจำวัน และชีวิตการทำงาน
- VEGE108 ความเป็นสากลเพื่อการดำเนินชีวิตในประชาคมอาเซียน** **4(2-4-6)**
และประชาคมโลก
Internationalization for Living in the ASEAN and Global Communities
ศึกษาความหมาย ที่มาของความเป็นสากล ตลอดจนความร่วมมือที่เกิดขึ้นจากการเข้าสู่ความเป็นสากล เช่น ประชาคมอาเซียน ประชาคมโลก เรียนรู้ และปรับตัวให้เข้ากับการเปลี่ยนแปลงทางการเมือง เศรษฐกิจ สังคม วัฒนธรรม ทรัพยากรธรรมชาติ และสิ่งแวดล้อมจากการเข้าสู่ความเป็นสากลรู้และเข้าใจในอิทธิพลของโลกที่มีต่อความเปลี่ยนแปลงของสังคมไทย
- VEGE109 อัตลักษณ์บัณฑิตวไลยอลงกรณ์** **4(2-4-6)**
VRU Identities
ส่งเสริม และพัฒนาผู้เรียนให้มีความภาคภูมิใจในความเป็น “วไลย อลงกรณ์” มีจิตอาสา มีคุณธรรม จริยธรรม เคารพกฎระเบียบ มีความรับผิดชอบต่อตนเอง มหาวิทยาลัย และสังคม มีทักษะชีวิตความเป็นมนุษย์ที่สมบูรณ์ มีบทบาทความเป็นผู้นำ และผู้ตาม มีส่วนร่วมในการแก้ไขปัญหา พัฒนาสังคม และอนุรักษ์สิ่งแวดล้อม
- VEGE110 ความฉลาดทางดิจิทัล** **2(1-2-3)**
Digital Intelligence
การเป็นพลเมืองดิจิทัลที่สามารถรักษาอัตลักษณ์ของตนเองในโลกออนไลน์ และความเป็นจริง สามารถจัดสรรเวลาหน้าจอ รับมือภัยคุกคามทางโลกออนไลน์ รักษาความปลอดภัย ของตนเองในโลกออนไลน์รักษาข้อมูลส่วนตัวและบริหารจัดการข้อมูลที่ทิ้งไว้บนโลกออนไลน์คิดอย่างมีวิจารณญาณในการใช้เทคโนโลยี และสื่อในโลกยุคดิจิทัลได้อย่างเกิดประโยชน์ มีความรับผิดชอบ มีจริยธรรม ในการใช้เทคโนโลยี มีทักษะในการสร้างสรรค์ข้อมูล เพื่อเปลี่ยนความคิดใหม่ ๆ ให้เป็นจริง ด้วยการใช้เครื่องมือดิจิทัลและการใช้สื่อดิจิทัลหรือเทคโนโลยีเพื่อแก้ปัญหาที่ท้าทายหรือเพื่อสร้างโอกาสใหม่ๆ
- VEGE111 ทักษะการรู้สารสนเทศ** **2(1-2-3)**
Information Literacy Skills
ความหมาย ความสำคัญของกระบวนการพัฒนาทักษะการรู้สารสนเทศ ได้แก่ การวิเคราะห์ความต้องการสารสนเทศ แหล่งทรัพยากรสารสนเทศ การคัดเลือกแหล่งสารสนเทศ เครื่องมือสืบค้นทรัพยากรสารสนเทศ กลยุทธ์การค้นหาสารสนเทศ การประเมินคุณค่าของสารสนเทศ การวิเคราะห์ และสังเคราะห์สารสนเทศ การรวบรวม การเรียบเรียง และการนำเสนอสารสนเทศ ในรูปแบบมาตรฐาน และการใช้สารสนเทศอย่างมีจริยธรรม

คู่มือนักศึกษา

มหาวิทยาลัยราชภัฏวไลยอลงกรณ์ ในพระบรมราชูปถัมภ์
ประจำปีการศึกษา 2561

ติดต่อสอบถามรายละเอียดได้ที่

สำนักส่งเสริมวิชาการและงานทะเบียน

มหาวิทยาลัยราชภัฏวไลยอลงกรณ์ ในพระบรมราชูปถัมภ์
ตำบลคลองหนึ่ง อำเภอคลองหลวง จังหวัดปทุมธานี 13180

โทร 0 - 2529 - 3598, 0 - 2909 - 1432

สายด่วนวิชาการ 0 - 2529 - 3598, 0 - 2909 - 1432

| | |
|------------------------------|----------------------|
| คณะครุศาสตร์ | 0 - 2529 - 3099 |
| คณะมนุษยศาสตร์และสังคมศาสตร์ | 0 - 2529 - 3914 |
| คณะวิทยาศาสตร์และเทคโนโลยี | 0 - 2529 - 3850 |
| คณะเทคโนโลยีการเกษตร | 0 - 2529 - 3002 |
| คณะวิทยาการจัดการ | 0 - 2529 - 3847 |
| คณะเทคโนโลยีอุตสาหกรรม | 0 - 2529 - 3829 |
| วิทยาลัยนวัตกรรมการจัดการ | 0 - 2909 - 3021 - 22 |
| คณะสาธารณสุขศาสตร์ | 606 |

คณะผู้จัดทำคู่มือนักศึกษา

ที่ปรึกษา

อาจารย์ ดร.สุพจน์ ทรายแก้ว
รองศาสตราจารย์ศศิรินทร์ เศรษฐวัฒน์บดี

รักษาราชการแทนอธิการบดี
รองอธิการบดี

คณะผู้ดำเนินงาน

| | |
|---|----------------------------|
| ผศ.ดร.ศศิธร จันทมฤก | ประธานกรรมการ |
| นางปราณี พงษ์ธนะ | กรรมการ |
| นางพิชญภาภรณ์ เพิ่มเต็ม | กรรมการ |
| นางสาวฐิติกานต์ จิตรจา | กรรมการ |
| นางรัชฎาพร ยอดศรี | กรรมการ |
| นางสาวสุดาพร น้อยทรง | กรรมการ |
| นางสาวพวงเพชร พลทอง | กรรมการ |
| นางสาวภาวิณี จีระดิษฐ์ | กรรมการ |
| นางสาวสุมาลี ธรรมนิธา | กรรมการ |
| นายวาทีต ทองมาก | กรรมการ |
| นางสาวกลอยทิพย์ ทิศเป็ง | กรรมการ |
| นางสาวมานิดา ปามุทา | กรรมการ |
| นายฉัตรชัย กาสี | กรรมการ |
| นางรัชพร คุณตะสิงคี | กรรมการ |
| นางสาวอุบลวรรณ ศรีอนันต์ | กรรมการ |
| นางสาววิจิตรา จันทะเรือง | กรรมการ |
| นายไพฑูรย์ มุ่งเพียร | กรรมการ |
| อาจารย์ ดร.วัสส์พร จิโรจพันธ์ | กรรมการและเลขานุการ |
| ผู้ช่วยศาสตราจารย์คชินทร์ โภกนุทาภรณ์ | กรรมการและผู้ช่วยเลขานุการ |
| ผู้ช่วยศาสตราจารย์วิวัฒน์ ชินนาทศิริกุล | กรรมการและผู้ช่วยเลขานุการ |

สำนักส่งเสริมวิชาการและงานทะเบียนดำเนินการประกันคุณภาพ
ภายใต้มาตรฐานของ สกอ. สมศ. และ ก.พ.ร.

: อัตลักษณ์ :
บัณฑิตจิตอาสา พัฒนาท้องถิ่น

: เอกลักษณ์ :
เป็นสถาบันที่น้อมนำแนวทางการดำเนินชีวิต
ตามหลักของปรัชญาเศรษฐกิจพอเพียง